



แผนพัฒนาท้องถิ่น

(พ.ศ. ๒๕๖๖ – พ.ศ. ๒๕๗๐)

ของ

องค์การบริหารส่วนตำบลขอเลาะ
อำเภอเวียง จังหวัดนราธิวาส



ประกาศองค์การบริหารส่วนตำบลขอเลาะ
เรื่อง การใช้แผนพัฒนาท้องถิ่น (พ.ศ.๒๕๖๖-๒๕๗๐)

ตามหนังสือกระทรวงมหาดไทยแจ้งให้องค์รปกครองส่วนท้องถิ่นทบทวนแผนพัฒนาท้องถิ่น (พ.ศ.๒๕๖๖ - ๒๕๗๐) ให้ มีความสอดคล้องและเชื่อมโยงกับแผนพัฒนาจังหวัด แผนพัฒนากลุ่มจังหวัด รวมทั้งแผนปฏิบัติราชการประจำปีจังหวัด แผนปฏิบัติราชการประจำปีกลุ่มจังหวัด ตลอดจนสามารถบูรณาการ แผนงาน โครงการ กิจกรรมและงบประมาณในพื้นที่ได้อย่างมีประสิทธิภาพ อันก่อให้เกิดประโยชน์ต่อประชาชน จึงให้ทบทวนแผนพัฒนาท้องถิ่น (พ.ศ.๒๕๖๑ - ๒๕๖๕) โดยให้คณะกรรมการพัฒนาท้องถิ่น จัดประชุมประชาคม ส่วนราชการและรัฐวิสาหกิจที่เกี่ยวข้อง เพื่อแจ้งแนวทางการพัฒนาท้องถิ่น รับทราบปัญหา ความต้องการ ประเด็นการพัฒนา และประเด็นที่เกี่ยวข้อง เพื่อนำมาทบทวนแผนพัฒนาท้องถิ่น ซึ่ง คณะกรรมการสนับสนุนการจัดทำแผนพัฒนาท้องถิ่น ได้จัดทำร่างแผนพัฒนาท้องถิ่น พ.ศ.๒๕๖๖ - ๒๕๗๐ เสนอคณะกรรมการพัฒนาท้องถิ่น เพื่อพิจารณาและให้ความเห็นชอบร่างแผนพัฒนาท้องถิ่น และสภาท้องถิ่น ได้มีมติเห็นชอบจากการประชุมสภาสมัยสามัญ สมัยที่ ๓/๒๕๖๔ ครั้งที่ ๑ วันที่ ๑๗ สิงหาคม ๒๕๖๔ นั้น

อาศัยอำนาจตามความในหมวดที่ ๕ ข้อ ๒๔ แห่งระเบียบกระทรวงมหาดไทยว่าด้วยการจัดทำ แผนขององค์รปกครองส่วนท้องถิ่น พ.ศ. ๒๕๔๘ แก้ไขเพิ่มเติมฉบับที่ ๒ พ.ศ. ๒๕๕๙ ฉบับที่ ๓ พ.ศ. ๒๕๖๑ จึงขอประกาศใช้แผนพัฒนาท้องถิ่น พ.ศ. ๒๕๖๖ - ๒๕๗๐ เพื่อใช้เป็นแนวทางในการพัฒนาองค์การบริหาร ส่วนตำบลขอเลาะ ปีงบประมาณ พ.ศ. ๒๕๖๖ - ๒๕๗๐ ต่อไป

จึงประกาศมาให้ทราบโดยทั่วกัน

ประกาศ ณ วันที่ ๒๓ เดือน สิงหาคม พ.ศ.๒๕๖๔

ร้อยตำรวจตรี

(มะยูโซ๊ะ มือเยาะ)

นายกองค์การบริหารส่วนตำบลขอเลาะ

แผนพัฒนาท้องถิ่น (พ.ศ.๒๕๖๖-๒๕๗๐)

องค์การบริหารส่วนตำบลขอเลาะ

ส่วนที่ ๑

สภาพทั่วไป และข้อมูลพื้นฐาน

๑. ด้านกายภาพ

๑.๑ ที่ตั้งของหมู่บ้านหรือชุมชนหรือตำบล

องค์การบริหารส่วนตำบลขอเลาะ ตั้งอยู่ทางทิศตะวันตกของที่ว่าการอำเภอเวียง จังหวัดนราธิวาส ห่างจากที่ว่าการอำเภอเวียง ประมาณ ๑ กิโลเมตร ห่างจากตัวจังหวัดประมาณ ๗๒ กิโลเมตร และห่างจากกรุงเทพฯ ประมาณ ๑,๒๒๐ กิโลเมตร

องค์การบริหารส่วนตำบลขอเลาะ เป็นตำบลหนึ่งใน ๖ ตำบล ของอำเภอเวียง มีเนื้อที่ประมาณ ๓๒,๒๔๖.๘๗๕ ไร่ หรือ (๕๑.๕๙๕ ตร.ก.ม.)

มีอาณาเขตติดต่อกับตำบลต่างๆดังนี้ คือ

- ทิศเหนือ** ติดต่อกับตำบลกายูคละ อ.เวียง จังหวัดนราธิวาส
- ทิศใต้** ติดต่อกับตำบลโละจูด อ.เวียง จังหวัดนราธิวาส
- ทิศตะวันออก** ติดต่อกับสหพันธรัฐมาเลเซีย

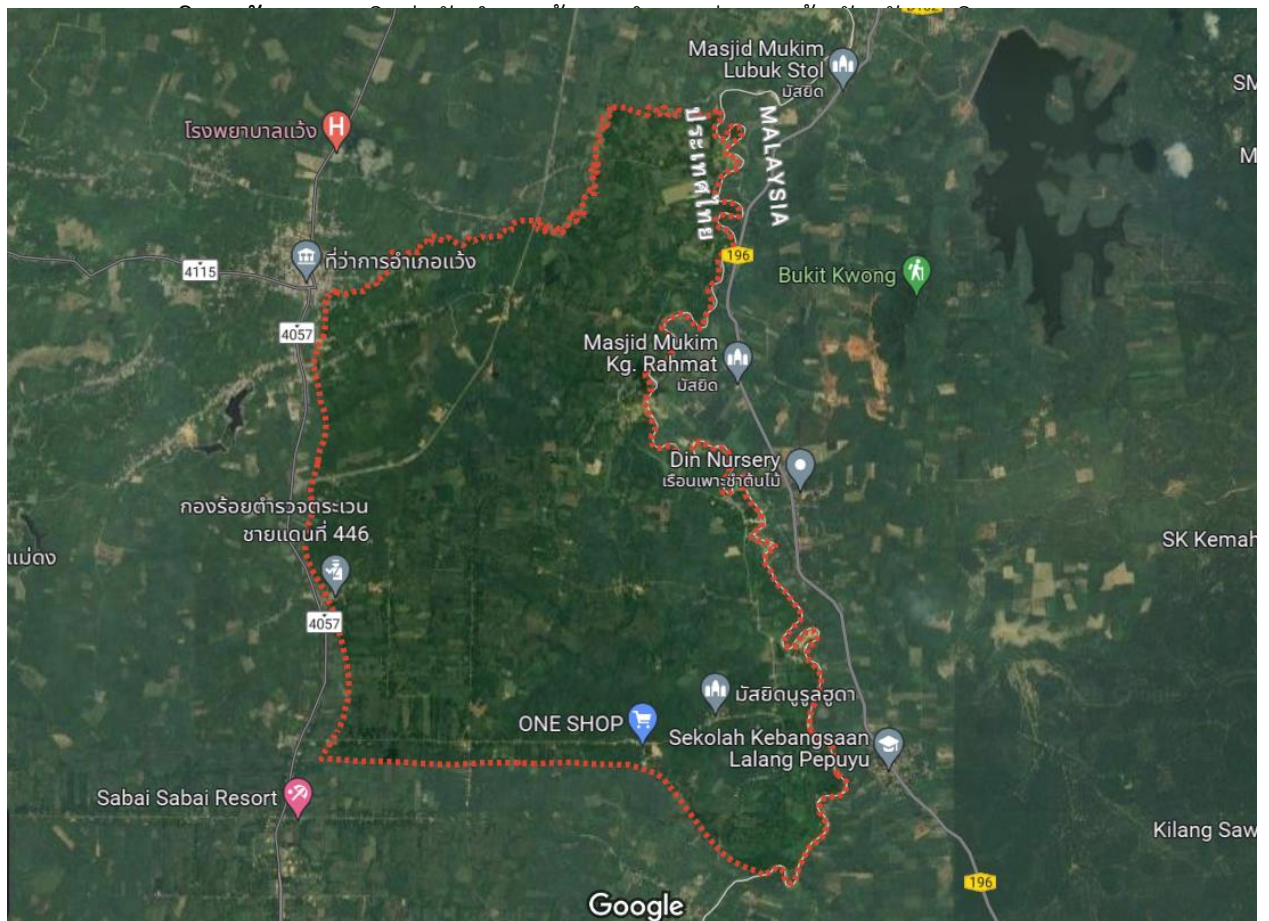

แผนที่แสดงองค์การบริหารส่วนตำบลขอเลาะ

๑.๒ ลักษณะภูมิประเทศ

ลักษณะภูมิประเทศโดยทั่วไปขององค์การบริหารส่วนตำบลขอเลาะ ทางทิศตะวันตกของตำบลเป็นภูเขาลาดเอียงมาทางทิศตะวันออก ซึ่งเป็นที่ราบลุ่มเป็นที่ตั้งชุมชน และพื้นที่เกษตรกรรม

๑.๓ ภูมิประเทศทั่วไป

ภูมิประเทศของจังหวัดนราธิวาสเป็นที่ราบประมาณ ๑ ใน ๓ ของพื้นที่ทั้งหมด นอกจากนั้นเป็นป่าและภูเขา ที่ราบส่วนใหญ่อยู่ติดกับอ่าวไทยและแม่น้ำสุโหงโกลก มีภูเขาหนาแน่นตรงด้านตะวันตกเฉียงใต้ของจังหวัดติดต่อกับเทือกเขาสันกาลาศีรีซึ่งเป็นเทือกเขากั้นพรมแดนไทยกับมาเลเซีย จังหวัดนราธิวาสมีชายฝั่งทะเลยาวประมาณ ๕๙ กม. มีภูเขาที่สำคัญคือเทือกเขาสันกาลาศีรี อยู่ทางทิศตะวันตกเฉียงใต้ของจังหวัดภูเขาบอสินยอ อยู่ทางทิศตะวันตกของจังหวัด และเทือกเขาบูโด อยู่ทางตอนเหนือและตอนกลางของจังหวัด แม่น้ำที่สำคัญมีแม่น้ำบางนรา แม่น้ำสุโหงโกลก และแม่น้ำสายบุรี

ฤดูกาล ฤดูกาลของจังหวัดนราธิวาสแบ่งตามลักษณะของลมฟ้าอากาศของประเทศไทยออกได้เป็น ๓ ฤดู คือ

ฤดูร้อน เริ่มตั้งแต่กลางเดือนกุมภาพันธ์ถึงกลางเดือนพฤษภาคม ซึ่งเป็นช่วงว่างของฤดูมรสุมหลังจากสิ้นฤดูมรสุมตะวันออกเฉียงเหนือหรือฤดูหนาวแล้วอากาศจะเริ่มร้อนและมีอากาศร้อนจัดที่สุดในเดือนเมษายนและพฤษภาคม แต่ไม่ร้อนมากนัก เนื่องจากอยู่ใกล้ทะเล กระแสลมและไอน้ำทำให้อากาศคลายความร้อนลงไปมาก

ฤดูฝน เริ่มตั้งแต่กลางเดือนพฤษภาคมถึงกลางเดือนตุลาคม เป็นช่วงที่ลมมรสุมตะวันตกเฉียงใต้ ซึ่งเป็นลมร้อนและชื้นจากมหาสมุทรอินเดียพัดปกคลุมประเทศไทยทำให้มีฝนตกทั่วไป และในช่วงฤดูฝนยังมีร่องความกดอากาศต่ำปกคลุมภาคใต้เป็นระยะ ๆ อีกด้วย จึงทำให้มีฝนตกมาก และเนื่องจากเป็นจังหวัดที่อยู่ทางด้านตะวันออกของภาคใต้ จึงได้รับอิทธิพลจากลมมรสุมตะวันออกเฉียงเหนือที่พัดผ่านอ่าวไทย ทำให้จังหวัดนี้มีฝนตกมากในช่วงฤดูหนาว คือระหว่างเดือนพฤศจิกายนและธันวาคมอีกช่วงหนึ่งด้วย จึงนับว่าเป็นจังหวัดที่มีฤดูฝนอันยาวนาน

ฤดูหนาว เริ่มตั้งแต่กลางเดือนตุลาคมถึงกลางเดือนกุมภาพันธ์ ซึ่งเป็นฤดูมรสุมตะวันออกเฉียงเหนือ ในระยะนี้จะมีลมมรสุมตะวันออกเฉียงเหนือซึ่งเย็นและแห้งจากประเทศจีนพัดปกคลุมประเทศไทย ทำให้อุณหภูมิลดลงทั่วไปและมีอากาศหนาวเย็น แต่เนื่องจากจังหวัดนราธิวาสตั้งอยู่ติดชายฝั่งทะเลทางตะวันออกของภาคใต้ อุณหภูมิจึงไม่ลดลงมากอากาศจึงไม่หนาวเย็นเหมือนในประเทศไทยตอนบน นอกจากนี้ลมจากทิศตะวันออกเฉียงเหนือที่พัดปกคลุมอ่าวไทย ได้นำพาความชุ่มชื้นเข้ามา ทำให้มีฝนตกชุกและมีปริมาณมากโดยเฉพาะเดือนพฤศจิกายนถึงเดือนธันวาคม

๑.๔ ลักษณะของดิน

- ดินเปรี้ยว
- ดินร่วนปนทราย
- ดินเหนียวปนทราย

๑.๕ ลักษณะของไม้และป่าไม้

พื้นที่ของตำบลขอเลาะเป็นที่ราบ สภาพพื้นที่ปกคลุมไปด้วยป่าไม้ และเป็นพื้นที่พรุ อุดมด้วยไม้มีค่า เช่น หวาย กระถินณรงค์ เสม็ด และไม้ป่าพรุทั่วไป เป็นต้น

๒. ด้านการเมืองการปกครอง

๒.๑ เขตการปกครอง

รายชื่อกำนัน ผู้ใหญ่บ้าน ผู้ช่วยผู้ใหญ่บ้านฝ่ายปกครอง ผู้ช่วยผู้ใหญ่บ้านฝ่ายรักษาความสงบ สารวัตรกำนัน แพทย์ประจำตำบล ตำบลขอเลาะ อำเภอแวง จังหวัดนครราชสีมา

ลำดับที่	ชื่อ-สกุล	ตำแหน่ง	หมู่ที่
๑.	นายมะชูเต็ง อูมา	กำนันตำบลขอเลาะ	๔
๒.	นายอดิศักดิ์ สะเปอิ่ง	สารวัตรกำนัน	๑
๓.	นายสมพงษ์มิ่งคลาทัศน์	สารวัตรกำนัน	๗
๔.	นายเปายี เจ๊ะกา	แพทย์ประจำตำบล	๒
๕.	นายยัมดีล มามะ	ผช.ผญบ.ปค.	๔
๖.	นายบุญยามี ยูโซ๊ะ	ผช.ผญบ.ปค.	๔
๗.	นายยูโซ๊ะ มาหะมะ	ผรส.	๔
๘.	นายมะสุเต็งอูมา	ผรส.	๔
๙.	นายซุลฮัยดี อับดุลเลาะ	ผรส.	๔
๑๐.	นายอับดุลอารีฟ หะมิ	ผรส.	๔
๑๑.	นายนาซ็อวี อับดุลเลาะ	ผรส.	๔
๑๒.	นายอาซมัน สะเปอิ่ง	ผู้ใหญ่บ้าน	๑
๑๓.	นายวานี ตาเยะ	ผช.ผญบ.ปค.	๑
๑๔.	นายอาชี อาลี	ผช.ผญบ.ปค.	๑
๑๕.	นายมะซอตา ยูโซ๊ะ	ผรส.	๑
๑๖.	นายดุสดี บินยูโซ๊ะ	ผรส.	๑
๑๗.	นายอาด็อนันหมุหำมัดนอ	ผรส.	๑
๑๘.	นายมะนาอิ่ง อับดุลเลาะ	ผรส.	๑
๑๙.	นายนูเต็ง มามะ	ผรส.	๑
๒๐.	นายมุฮำหมัดนอร์ มะยา	ผู้ใหญ่บ้าน	๒
๒๑.	นายวคิน กะรุโน	ผช.ผญบ.ปค.	๒
๒๒.	นายแวงสะมะแอ แวมุซอ	ผช.ผญบ.ปค.	๒
๒๓.	นายชัยยูดี ยะพา	ผรส.	๒
๒๔.	นายมะซูกีโว๊ะ	ผรส.	๒
๒๕.	นายอันวา มะสา	ผรส.	๒
๒๖.	นายมะรอซาลี มะนอ	ผรส.	๒
๒๗.	นายมะตอเฮ มามะ	ผรส.	๒

๒๘.	นายมะหะมะ สาและ	ผู้ใหญ่บ้าน	๓
๒๙.	นายสุไอมิ่ง สมะแอ	ผช.ผญบ.ปค.	๓
๓๐.	นายอาหะมะ สาและ	ผช.ผญบ.ปค.	๓
๓๑.	นายอนุสรณ์ สะแปอิง	ผรส.	๓
๓๒.	นายชูวัน ยูโซะ	ผรส.	๓
๓๓.	นายมารุต เขาวลิต	ผรส.	๓
๓๔.	นายอีลียัส ยาลี	ผรส.	๓
๓๕.	นางสาววันนิตา เข้ม	ผรส.	๓
๓๖.	นายประสิทธิ์ ทองอ่อน	ผู้ใหญ่บ้าน	๕
๓๗.	นายพร กระแสสินธุ์	ผช.ผญบ.ปค.	๕
๓๘.	นายมหามะนายิ ยะปา	ผช.ผญบ.ปค.	๕
๓๙.	นายประพันธ์ สีทอง	ผรส.	๕
๔๐.	นายสุข เกษมสุข	ผรส.	๕
๔๑.	นายสำราญ ยั่งยีน	ผรส.	๕
๔๒.	นายฮาเร็ด สามามุง	ผรส.	๕
๔๓.	นายอุสมาน ยูโซะ	ผรส.	๕
๔๔.	นายชุลกิฟลี มาหะมะ	ผู้ใหญ่บ้าน	๖
๔๕.	นายวีรพงศ์ บุญรักษ์	ผช.ผญบ.ปค.	๖
๔๖.	นายชูดิง รือเสาะ	ผช.ผญบ.ปค.	๖
๔๗.	นายการิม ดารามานะ	ผรส.	๖
๔๘.	นายสมบูรณ์ รัตนกาญจน์	ผรส.	๖
๔๙.	นายแวยมสารี แวสะมะแอ	ผรส.	๖
๕๐.	นายชานูซี มือลี	ผรส.	๖
๕๑.	นายมะรอปี อับดุลรอชิด	ผรส.	๖
๕๒.	นายมาละ ดารามานะ	ผู้ใหญ่บ้าน	๗
๕๓.	นายขจรศักดิ์ ว่องไว	ผช.ผญบ.ปค.	๗
๕๔.	นายอิสมะแอ มะเย็ง	ผช.ผญบ.ปค.	๗
๕๕.	นายมะซากี สามะนุง	ผรส.	๗
๕๖.	นายนฟอัด แวอาลี	ผรส.	๗
๕๗.	นายสุหัยมี มือเยาะ	ผรส.	๗
๕๘.	นายสุไหมมี มะ	ผรส.	๗
๕๙.	นายดีละห์ ดารามานะ	ผรส.	๗

๒.๒ การเลือกตั้ง

เขตการเลือกตั้งขององค์การบริหารส่วนตำบลช่อเอื้อง มี ๗ เขตการเลือกตั้ง

๓.ประชากร

๓.๑ ข้อมูลเกี่ยวกับจำนวนประชากร

หมู่ที่	จำนวนประชากร								
	ย้อนหลัง ๕ ปี (พ.ศ.๒๕๕๘)			ย้อนหลัง ๓ ปี (พ.ศ.๒๕๖๐)			พ.ศ. ๒๕๖๔		
	ชาย	หญิง	รวม	ชาย	หญิง	รวม	ชาย	หญิง	รวม
หมู่ที่ ๑ บางซุด	๕๐๘	๕๑๒	๑,๐๒๐	๕๐๙	๕๑๗	๑,๐๒๖	๕๑๕	๕๔๙	๑,๐๖๔
หมู่ที่ ๒ กะดุนง	๒๕๐	๒๓๔	๔๘๔	๒๖๐	๒๔๗	๕๐๗	๒๖๙	๒๕๑	๕๒๐
หมู่ที่ ๓ จะมาแก๊ะ	๘๖๓	๘๖๕	๑,๗๒๘	๘๗๔	๘๘๑	๑,๗๕๕	๘๙๖	๘๙๖	๑,๗๙๒
หมู่ที่ ๔ กีแย้มส	๒๘๓	๒๖๖	๕๔๙	๒๘๖	๒๖๓	๕๔๙	๒๙๐	๒๖๘	๕๕๘
หมู่ที่ ๕ ผ่านศึก	๔๑๙	๓๘๖	๘๐๕	๓๙๙	๔๐๖	๘๐๕	๓๘๖	๓๙๙	๗๘๕
หมู่ที่ ๖ ตำเสา	๘๐๐	๗๙๖	๑,๕๙๖	๘๓๑	๘๐๕	๑,๖๓๖	๘๖๘	๘๖๐	๑,๗๒๘
หมู่ที่ ๗ ไอร์ปาเซ	๔๑๕	๓๕๘	๗๗๓	๔๑๘	๓๗๑	๗๘๙	๔๓๑	๓๘๖	๘๑๗
รวมทั้งหมด	๓,๕๓๘	๓,๔๑๗	๖,๙๕๕	๓,๕๗๗	๓,๔๙๐	๗,๐๖๗	๓,๖๕๕	๓,๖๐๙	๗,๒๖๔

- หมู่ที่ ๑ บ้านบางซุด จำนวน ๑,๐๖๔ ครัวเรือน
 - หมู่ที่ ๒ บ้านกะดุนง จำนวน ๕๒๐ ครัวเรือน
 - หมู่ที่ ๓ บ้านจะมาแก๊ะ จำนวน ๑,๗๙๒ ครัวเรือน
 - หมู่ที่ ๔ บ้านกีแย้มส จำนวน ๕๕๘ ครัวเรือน
 - หมู่ที่ ๕ บ้านผ่านศึก จำนวน ๗๘๕ ครัวเรือน
 - หมู่ที่ ๖ บ้านตำเสา จำนวน ๑,๗๒๘ ครัวเรือน
 - หมู่ที่ ๗ บ้านไอร์ปาเซ จำนวน ๘๑๗ ครัวเรือน
- รวมทั้งสิ้น ๗,๒๖๔ ครัวเรือน

๓.๒ ช่วงอายุและจำนวนประชากร

ช่วงอายุ	จำนวนประชากร		
	ชาย	หญิง	รวม
แรกเกิด - ๖ ปี	๔๐๗	๓๔๗	๗๕๔
๗ - ๑๕ ปี	๕๕๒	๕๐๙	๑,๐๖๑
๑๖ - ๓๕ ปี	๑,๑๐๖	๑,๐๙๐	๒,๑๙๖
๓๖ - ๖๐ ปี	๑,๑๖๔	๑,๑๙๓	๒,๓๕๗
๖๑ ปีขึ้นไป	๔๑๗	๔๖๔	๘๘๑
รวมทั้งหมด	๓,๖๕๖	๓,๖๐๓	๗,๒๖๔

(ข้อมูล เดือนกันยายน ๒๕๖๔ ที่มา : สำนักบริหารการทะเบียน กรมการปกครอง)

๔. สภาพแวดล้อมทางสังคม

๔.๑ การศึกษา

- โรงเรียนประถมศึกษาจำนวน	๓	แห่ง
- ศูนย์พัฒนาเด็กเล็กจำนวน	๒	แห่ง
๑. ศูนย์เด็กเล็กบ้านตำเสา	จำนวนเด็ก ๖๖	คน
๒. ศูนย์เด็กเล็กบ้านก๊วยมัส	จำนวนเด็ก ๔๙	คน
๔.๒ ที่อ่านหนังสือพิมพ์ประจำหมู่บ้านจำนวน	๗	แห่ง

๔.๒ สาธารณสุข

- สถานีอนามัยประจำตำบล/หมู่บ้าน ๒ แห่ง (หมู่ที่ ๑ และ ๖)
- ร้านขายยาแผนปัจจุบัน - แห่ง
- ศูนย์สาธารณสุขมูลฐานชุมชน - แห่ง
- ลานกีฬาหมู่บ้าน ๑ แห่ง (หมู่ที่ ๓)

๔.๓ อาชญากรรม

- ไม่มีการก่ออาชญากรรมในคดีใหญ่ ๆ มีแต่คดีเล็กน้อยน้อยๆ ไป

๔.๔ ยาเสพติด

- มีปัญหาผู้เสพยาเสพติดเพิ่มมากขึ้น บางส่วนได้รับการบำบัดจากหน่วยงานที่เกี่ยวข้อง

๔.๕ การสังคมสงเคราะห์

- มีการสงเคราะห์เบี้ยยังชีพให้แก่ผู้พิการ ๑๘๑ ราย และผู้สูงอายุ ๖๘๒ ราย ผู้ป่วยเอดส์ ๓ ราย (ปีงบประมาณ พ.ศ. ๒๕๖๔ ข้อมูล ณ วันที่ ๕ มกราคม ๒๕๖๔)

๕. ระบบบริการพื้นฐาน

๕.๑ การคมนาคมขนส่ง

ถนนสายที่ติดต่อกับอำเภอ

- การคมนาคมของตำบลขอเกาะใช้เส้นทางคมนาคมทางบกเป็นหลัก โดยมีถนนลาดยางติดต่อถึงที่ว่าการอำเภอ ถนนในหมู่บ้านส่วนใหญ่เป็นถนนคอนกรีตเสริมเหล็กและถนนลูกรัง

๕.๒ การไฟฟ้า

- ภายในเขตองค์การบริหารส่วนตำบล มีไฟฟ้าเข้าถึงทุกหมู่บ้าน และประชาชนทุกครัวเรือนมีไฟฟ้าใช้ประมาณร้อยละ ๙๕% แต่ต้องการขยายไฟฟ้าเพิ่มทุกหมู่บ้าน

๕.๓ การประปา

- จำนวนหมู่บ้านที่มีประปาหมู่บ้าน ๔ หมู่บ้าน

๕.๔ โทรศัพท์

ประชาชนส่วนใหญ่ใช้เป็นโทรศัพท์เคลื่อนที่ติดตามตัว (เครือข่าย GSM TRUE DTAC)

โทรศัพท์สาธารณะ/ประจำหมู่บ้าน - แห่ง
๕.๕ ไปรษณีย์หรือการสื่อสารหรือการขนส่ง และวัสดุ ครุภัณฑ์
- ที่ทำการไปรษณีย์ - แห่ง

๖. สภาพทางเศรษฐกิจ

๖.๑ อาชีพ

ประชากรส่วนใหญ่ในเขตองค์การบริหารส่วนตำบลขอเลาะ ประกอบอาชีพเกษตรกรรมทำสวนยาง ทำสวนผลไม้ เช่น ลองกอง เงาะ ทุเรียน ข้าวโพด และพืชผักต่าง ๆ ส่วนการเลี้ยงสัตว์ไว้ใช้งานและบริโภคเอง เช่น โค กระบือ เป็ด ไก่ และปลาน้ำจืด เป็นต้น

๖.๒ หน่วยงานธุรกิจและในเขตองค์การบริหารส่วนตำบลขอเลาะ

- ปั้มน้ำมันจำนวน		-	แห่ง (ปั้มน้ำมัน)
- ร้านขายของชำ	จำนวน	๒๗	แห่ง
- โรงงานอุตสาหกรรม	จำนวน	-	แห่ง
- ธนาคาร	จำนวน	-	แห่ง

๗. ศักยภาพขององค์การบริหารส่วนตำบล

(๑) จำนวนบุคลากร

จำนวน ๕๒ คน

ตำแหน่งในสำนักปลัดองค์การบริหารส่วนตำบล	จำนวน	๒๓	คน
ตำแหน่งในกองคลัง	จำนวน	๗	คน
ตำแหน่งในกองช่าง	จำนวน	๗	คน
ตำแหน่งในกองการศึกษาฯ	จำนวน	๑๕	คน

(๒) ระดับการศึกษาของบุคลากร

ประถมศึกษา	จำนวน	-	คน
มัธยมศึกษา/อาชีวศึกษา	จำนวน	๒๓	คน
ปริญญาตรี	จำนวน	๒๖	คน
สูงกว่าปริญญาตรี	จำนวน	๓	คน

๘. ศักยภาพของชุมชนและพื้นที่

๑. การรวมกลุ่มของประชาชน

จำนวนกลุ่มทุกประเภท	จำนวน	๑๕	กลุ่ม แยกประเภทกลุ่ม
- กลุ่มอาชีพ	จำนวน	๖	กลุ่ม
- กลุ่มออมทรัพย์ (เพื่อการพัฒนาคุณภาพชีวิต)	จำนวน	๒	กลุ่ม
- กลุ่มอื่นๆ (กองทุนหมู่บ้านฯ)	จำนวน	๗	กลุ่ม

๒. จุดเด่นของพื้นที่ (ที่เอื้อต่อการพัฒนาตำบล)

๑. พื้นที่องค์การบริหารส่วนตำบลขอเลาะ อยู่ห่างจากที่ว่าการอำเภอเวียง ประมาณ ๒ กิโลเมตร ทำให้การคมนาคมสะดวก เหมาะแก่การส่งเสริมการลงทุนและพัฒนาในด้านต่าง ๆ

๒. มีพื้นที่เป็นที่ราบลุ่ม เหมาะแก่การเพาะปลูก ทำสวนผลไม้

๙. ศาสนา ประเพณี วัฒนธรรม

- วัด/สำนักสงฆ์	จำนวน	-	แห่ง
- มัสยิด	จำนวน	๖	แห่ง

๑๐. สาธารณสุข

- โรงพยาบาลของรัฐขนาด ๓๐ เตียง	จำนวน	-	แห่ง
- โรงพยาบาลส่งเสริมสุขภาพประจำตำบล	จำนวน	๒	แห่ง
๑. โรงพยาบาลส่งเสริมสุขภาพตำบลบ้านท่าเสา			
๒. โรงพยาบาลส่งเสริมสุขภาพตำบลบ้านบางซุด			
- ร้านขายยาแผนปัจจุบัน	จำนวน	-	แห่ง
- อัตราการมีและใช้ส้วมราดน้ำ	ร้อยละ	๑๐๐	

๑๑. ความปลอดภัยในชีวิตและทรัพย์สิน

- กองร้อยตำรวจตระเวนชายแดนที่ ๔๔๖ หมู่ที่ ๕ บ้านผ่านศึก ตำบลหมอเกาะ อำเภอบางแก้ว จังหวัดนราธิวาส

๑๒. ทรัพยากรธรรมชาติ

๑๒.๑ แหล่งน้ำธรรมชาติ

- ลำน้ำ ลำห้วย	จำนวน	๔	แห่ง
- บึง หนองและอื่นๆ	จำนวน	๔	แห่ง

๑๒.๒ แหล่งน้ำที่สร้างขึ้น

- ฝายกั้นน้ำ	จำนวน	๑	แห่ง
- บ่อน้ำตื้น	จำนวน	๓๒๐	แห่ง
- บ่อโยก	จำนวน	๙	แห่ง
- อื่น ๆ (สระน้ำสาธารณะ)	จำนวน	๑	แห่ง

๑๓. ข้อมูลอื่น ๆ

๕.๑. ทรัพยากรธรรมชาติในพื้นที่

ในปัจจุบันยังไม่มี การค้นพบทรัพยากรธรรมชาติที่สำคัญต่อการอุตสาหกรรมแต่อย่างใด

๕.๒ มวลชนจัดตั้ง

- ลูกเสือชาวบ้าน ๑ รุ่น	จำนวน	๒๖	คน
- กองหนุนเพื่อความมั่นคงของชาติ ๑ รุ่น	จำนวน	๑๗	คน

ส่วนที่ ๒

ยุทธศาสตร์องค์กรปกครองส่วนท้องถิ่น

ความสัมพันธ์ระหว่างแผนพัฒนาระดับมหภาค

การวางยุทธศาสตร์การพัฒนาขององค์กรปกครองส่วนท้องถิ่น เป็นกระบวนการกำหนดทิศทางการพัฒนาในอนาคต โดยกำหนดความต้องการและแนวทางในการดำเนินงาน เพื่อให้บรรลุเป้าหมายบนพื้นฐานของการรวบรวมข้อมูล การวิเคราะห์ข้อมูลอย่างเป็นระบบ สอดคล้องกับศักยภาพ ปัญหา และความต้องการของชุมชน เพื่อให้บรรลุตามเป้าหมาย โดยสามารถแก้ปัญหา และสามารถตอบสนองความต้องการของชุมชนได้อย่างครอบคลุม

ในการจัดยุทธศาสตร์การพัฒนาองค์กรบริหารส่วนตำบลขอเลาะ นอกจากการคำนึงถึงอำนาจหน้าที่ในการบริหารราชการตามที่กฎหมายกำหนดไว้แล้ว ยังคำนึงถึงความสอดคล้องกับแนวทางในการพัฒนาประเทศ และการวิเคราะห์ศักยภาพเพื่อประเมินสถานการณ์การพัฒนาในปัจจุบันที่มีผลต่อการพัฒนาองค์กรบริหารส่วนตำบลแหลมสัก เพื่อยกระดับขีดความสามารถขององค์กรในการบริหารราชการท้องถิ่น ควบคู่กับการสร้างสังคมให้เป็นเมืองน่าอยู่ มีคุณภาพชีวิตที่ดี โดยทิศทางการพัฒนาในระดับต่าง ๆ ที่สัมพันธ์กับกรอบแนวคิดในการวางแผนพัฒนาขององค์กรบริหารส่วนตำบลขอเลาะ สรุปได้ดังนี้

- ๑.๑ ปรัชญาเศรษฐกิจพอเพียง
- ๑.๒ ยุทธศาสตร์ชาติ ๒๐ ปี (ภายใต้วิสัยทัศน์ “ประเทศมั่นคง ประชาชนมั่งคั่ง”)
- ๑.๓ แผนพัฒนาเศรษฐกิจและสังคมแห่งชาติ ฉบับที่ ๑๒ (พ.ศ. ๒๕๖๐-๒๕๖๔)
- ๑.๔ แผนพัฒนาภาค เมือง และพื้นที่เศรษฐกิจ/ยุทธศาสตร์การพัฒนาพื้นที่
- ๑.๕ แผนพัฒนากลุ่มจังหวัดภาคใต้
- ๑.๖ แผนพัฒนาจังหวัดนราธิวาส
- ๑.๗ แผนยุทธศาสตร์การพัฒนาขององค์กรปกครองส่วนท้องถิ่นในเขตจังหวัด

ความสัมพันธ์ระหว่างแผนพัฒนาระดับมหภาค

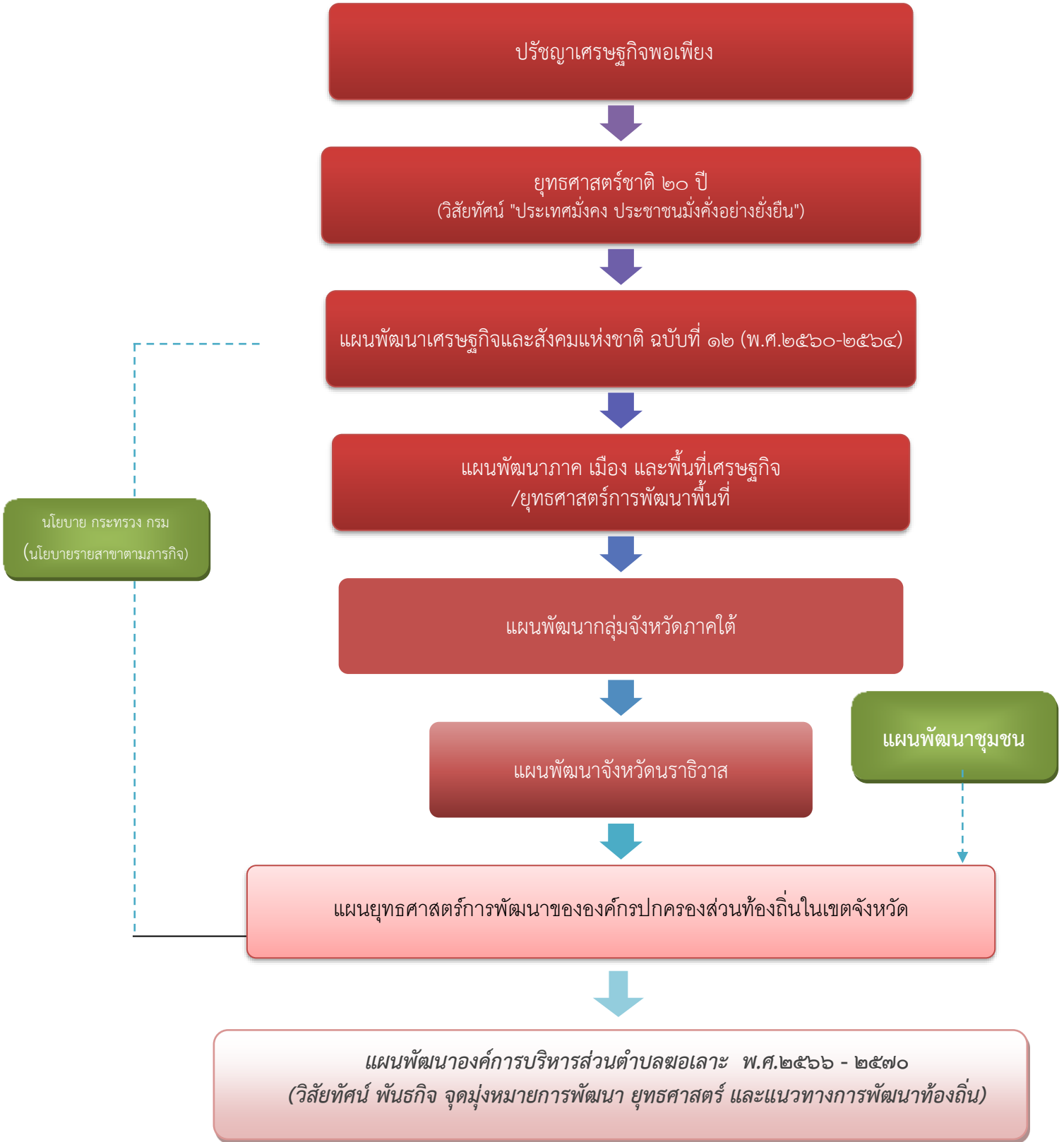

หลักปรัชญาเศรษฐกิจพอเพียง

หลักปรัชญาเศรษฐกิจพอเพียง พระบาทสมเด็จพระบรมชนกาธิเบศร มหาภูมิพลอดุลยเดชมหาราช บรมนาถบพิตร ได้มีพระราชดำรัสที่เกี่ยวกับเศรษฐกิจพอเพียงไว้ตอนหนึ่งว่า “...พอเพียง มีความหมายกว้างขวางยิ่งกว่านี้อีก คือคำว่าพอ ก็พอเพียงนี้ก็พอแค่นั้นเอง คนเราถ้าพอในความต้องการก็มีความโลภน้อย เมื่อมีความโลภน้อยก็เบียดเบียนคนอื่นน้อย ถ้าประเทศใดมีความคิดอันนี้ มีความคิดว่าทำอะไรต้องพอเพียง หมายความว่าพอประมาณ ซื่อตรง ไม่โลภอย่างมาก คนเราก็อยู่เป็นสุข พอเพียงนี้อาจจะมี มีมากอาจจะมีของหรูหราก็ได้ แต่ว่าต้องไม่ไปเบียดเบียนคนอื่น...”พระราชดำรัส เนื่องในโอกาสวันเฉลิมพระชนมพรรษา ณ ศาลาดุสิดาลัย วันที่ ๔ ธันวาคม ๒๕๔๑

ปรัชญาเศรษฐกิจพอเพียงนี้ ได้รับการเชิดชูสูงสุดจากองค์การสหประชาชาติ (UN) โดยนายโคฟี อันนัน เลขาธิการองค์การสหประชาชาติ ได้ทูลเกล้าฯ ถวายรางวัล The Human Development Lifetime Achievement Award แก่พระบาทสมเด็จพระบรมชนกาธิเบศร มหาภูมิพลอดุลยเดชมหาราช บรมนาถบพิตร เมื่อวันที่ ๒๖ พฤษภาคม ๒๕๔๙ และได้มีปาฐกถาถึงปรัชญาเศรษฐกิจพอเพียงว่าเป็นปรัชญาที่สามารถเริ่มได้จากการสร้างภูมิคุ้มกันในตนเอง สู่หมู่บ้าน และสู่เศรษฐกิจในวงกว้างขึ้นในที่สุดเป็นปรัชญาที่มีประโยชน์ต่อประเทศไทยและนานาประเทศ โดยที่องค์การสหประชาชาติได้สนับสนุนให้ประเทศต่าง ๆ ที่เป็นสมาชิก ๑๖๖ ประเทศ ยึดเป็นแนวทางสู่การพัฒนาประเทศแบบยั่งยืน แนวคิดปรัชญาเศรษฐกิจพอเพียง เป็นแนวคิดที่สำคัญในการสอนคน ซึ่งนำมาประยุกต์ใช้กับการปฏิบัติตนได้ในทุกระดับ โดยเน้นการปฏิบัติบนทางสายกลาง และการพัฒนาอย่างเป็นขั้นตอน

ค่านิยมความพอเพียงจะต้องประกอบด้วย ๓ คุณลักษณะ พร้อมกัน คือ

๑. **ความพอประมาณ** หมายถึง ความพอดีที่ไม่น้อยเกินไปและไม่มากเกินไป โดยไม่เบียดเบียนตนเองและผู้อื่น เช่น การผลิตและการบริโภคที่อยู่ในระดับพอประมาณ

๒. **ความมีเหตุผล** หมายถึง การตัดสินใจเกี่ยวกับระดับของความพอเพียงนั้นจะต้องเป็นไปอย่างมีเหตุผล โดยพิจารณาจากเหตุปัจจัยที่เกี่ยวข้องตลอดจนคำนึงถึงผลที่คาดว่าจะเกิดขึ้นจากการกระทำนั้น ๆ อย่างรอบคอบ

๓. **การมีภูมิคุ้มกันที่ดีในตัว** หมายถึง ปรารถนาร่วมกันให้พร้อมรับผลกระทบ และการเปลี่ยนแปลงที่จะเกิดขึ้น โดยคำนึงถึงความเป็นไปได้ของสถานการณ์ต่าง ๆ ที่คาดว่าจะเกิดขึ้นในอนาคตทั้งใกล้และไกล

เงื่อนไข การตัดสินใจและการดำเนินกิจกรรมต่าง ๆ ให้อยู่ในระดับพอเพียงนั้น ต้องอาศัยทั้งความรู้ และคุณธรรมเป็นพื้นฐาน กล่าวคือ

๑. **เงื่อนไขความรู้** ประกอบด้วย ความรอบรู้เกี่ยวกับวิชาการต่าง ๆ ที่เกี่ยวข้องอย่างรอบด้าน ความรอบคอบที่จะนำความรู้เหล่านั้น มาพิจารณาให้เชื่อมโยงกัน เพื่อประกอบการวางแผนและความระมัดระวังในขั้นปฏิบัติ

๒. **เงื่อนไขคุณธรรม** ที่จะต้องเสริมสร้างประกอบด้วย มีความตระหนักในคุณธรรม มีความซื่อสัตย์สุจริต และมีความอดทน มีความพากเพียร ใช้สติปัญญาในการดำเนินชีวิตแนวทางปฏิบัติ/ผลที่คาดว่าจะได้รับจากการนำปรัชญาเศรษฐกิจพอเพียงมาประยุกต์ใช้ คือ การพัฒนาที่สมดุล และยั่งยืน พร้อมรับต่อการเปลี่ยนแปลงในทุกด้าน ทั้งด้านเศรษฐกิจ สังคม สิ่งแวดล้อม ความรู้ และเทคโนโลยี

ปรัชญาของเศรษฐกิจพอเพียง (ทางสายกลาง)

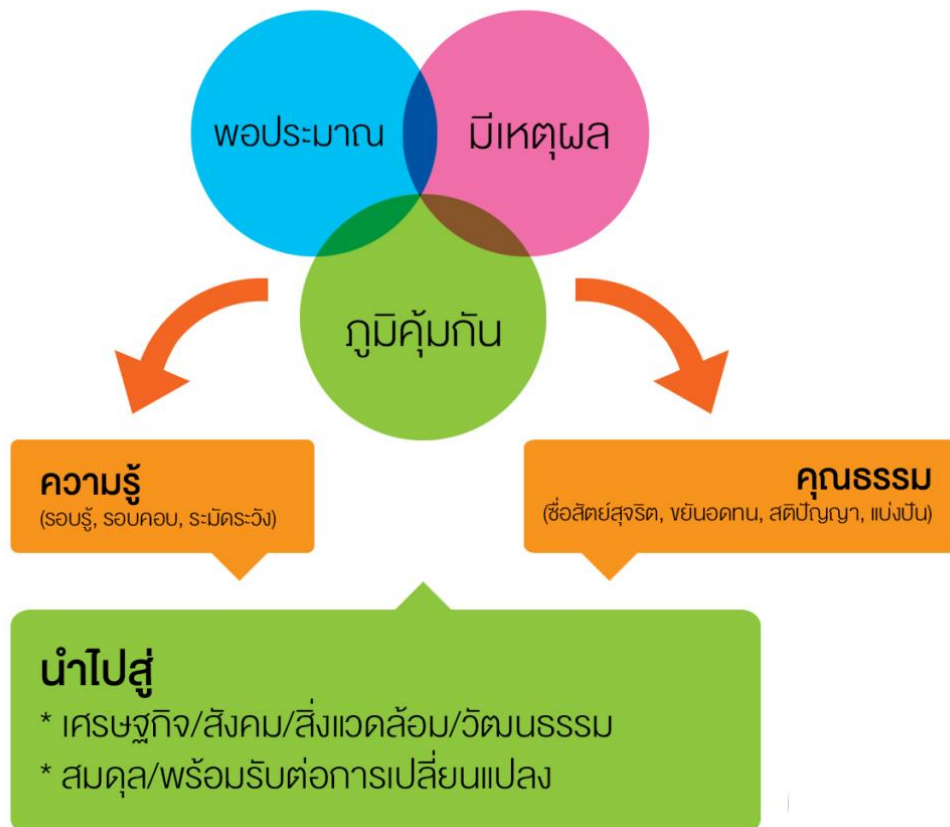

โดยที่รัฐธรรมนูญแห่งราชอาณาจักรไทย มาตรา ๖๕ กำหนดให้รัฐพึงจัดให้มียุทธศาสตร์ชาติ เป็นเป้าหมายการพัฒนาประเทศอย่างยั่งยืน ตามหลักธรรมาภิบาลเพื่อใช้เป็นกรอบในการจัดทำแผนต่างๆ ให้สอดคล้อง และบูรณาการกันเพื่อให้เกิดเป็นพลังผลักดันร่วมกันไปสู่เป้าหมายดังกล่าว โดยให้เป็นไปตามที่กำหนดในกฎหมายว่าด้วยการจัดทำยุทธศาสตร์ชาติ

การพัฒนาประเทศไทยนับตั้งแต่แผนพัฒนาเศรษฐกิจและสังคมแห่งชาติ ฉบับที่ ๑ เป็นต้นมา ได้ส่งผลให้ประเทศมีการพัฒนาในทุกมิติ ทั้งในด้านเศรษฐกิจที่ประเทศไทยได้รับการยกระดับเป็นประเทศ ในกลุ่มบนของกลุ่มประเทศระดับรายได้ปานกลาง ในด้านสังคมที่มีการพัฒนาคุณภาพชีวิตของประชาชนส่งผลให้ประเทศไทยหลุดพ้นจากการเป็นประเทศยากจน และในด้านสิ่งแวดล้อมที่ประเทศไทยมีข้อได้เปรียบในความหลากหลายเชิงนิเวศ อย่างไรก็ตาม ประเทศไทยยังมีความท้าทายต่อการพัฒนาที่สำคัญ อาทิ มิติเศรษฐกิจที่โครงสร้างเศรษฐกิจยังไม่สามารถขับเคลื่อนด้วยนวัตกรรมอย่างเต็มที่ การผลิตของภาคบริการและภาคเกษตรยังอยู่ในระดับต่ำ คุณภาพและสมรรถนะของแรงงานที่ยังไม่สอดคล้องกับความต้องการในการขับเคลื่อนการพัฒนาของประเทศ มิติทางสังคมที่การยกระดับรายได้ของประชาชนการแก้ปัญหาด้านความยากและความเหลื่อมล้ำ การพัฒนาคุณภาพการให้บริการและการขยายโอกาสในการเข้าถึงระบบบริการสาธารณะยังคงมีช่องว่างที่สามารถพัฒนาต่อไปได้ มิติสิ่งแวดล้อมที่การฟื้นฟูและรักษาทรัพยากรธรรมชาติและสิ่งแวดล้อมยังเป็นประเด็นสำคัญสำหรับการพัฒนาประเทศอย่างยั่งยืน และมิติของการบริหารจัดการภาครัฐที่ยังขาดความต่อเนื่องและความยืดหยุ่นในการตอบสนองความต้องการในการแก้ปัญหาของประชาชนได้อย่างเต็มประสิทธิภาพ

ภายใต้เงื่อนไขโครงสร้างประชากร โครงสร้างเศรษฐกิจ สภาพสังคม สภาพภูมิอากาศ สิ่งแวดล้อมและปัจจัยการพัฒนาต่าง ๆ ที่เกี่ยวข้อง ส่งผลให้ประเทศไทยจำเป็นต้องมีการวางแผนการพัฒนา ที่รอบคอบและครอบคลุม อย่างไรก็ตาม หลายประเด็นพัฒนาเป็นเรื่องที่ต้องใช้ระยะเวลาในการดำเนินงานเพื่อให้เกิดการปรับตัวซึ่งจะต้องหยั่งราก ลึกลงไปถึงการเปลี่ยนแปลงในเชิงโครงสร้าง การขับเคลื่อนการพัฒนาให้ประเทศเจริญก้าวหน้าไปในอนาคต จึงจำเป็นต้องกำหนดวิสัยทัศน์ในระยะยาวที่ต้องบรรลุ พร้อมทั้งแนวยุทธศาสตร์หลักในด้านต่าง ๆ เพื่อเป็นกรอบในการขับเคลื่อนการพัฒนาอย่างเป็นบูรณาการบนพื้นฐาน ประชาธิปไตยอย่างกระตือรือร้นและจุดเด่นของประเทศ และปรับปรุง แก้ไขจุดอ่อนและจุดด้อยต่าง ๆ อย่างเป็นระบบ โดยยุทธศาสตร์ชาติจะเป็นเป้าหมายใหญ่ในการขับเคลื่อนประเทศ และถ่ายทอดไปสู่แผนในระดับอื่น ๆ เพื่อนำไปสู่การปฏิบัติทั้งในระดับยุทธศาสตร์ ภารกิจ และพื้นที่ ซึ่งรวมถึงพื้นที่พิเศษต่าง ๆ อาทิ เขตเศรษฐกิจพิเศษชายแดน เขตพัฒนาพิเศษภาคตะวันออก เพื่อให้การพัฒนาประเทศสามารถดำเนินการได้อย่าง มั่นคง มั่งคั่ง และยั่งยืน

วิสัยทัศน์ประเทศไทย

“ประเทศไทยมีความมั่นคง มั่งคั่ง ยั่งยืน เป็นประเทศพัฒนาแล้ว ด้วยการพัฒนาตามหลักปรัชญาของเศรษฐกิจพอเพียง”

“มั่นคง มั่งคั่ง ยั่งยืน”

เพื่อสนองต่อผลประโยชน์แห่งชาติ อันได้แก่ การมีเอกราช อธิปไตย การดำรงอยู่อย่างมั่นคง และยั่งยืนของสถาบันหลัก ของชาติและประชาชนจากภัยคุกคามทุกรูปแบบ การอยู่ร่วมกันในชาติอย่างสันติสุขเป็นปึกแผ่น มีความมั่นคงทางสังคมท่ามกลางพหุสังคมและการมีเกียรติและศักดิ์ศรีของความเป็นมนุษย์ ความเจริญเติบโตของชาติ ความเป็นธรรมและความอยู่ดีมีสุขของประชาชน ความยั่งยืนของฐานทรัพยากรธรรมชาติสิ่งแวดล้อม ความมั่นคงทางพลังงานและอาหาร

ความสามารถในการรักษาผลประโยชน์ของชาติภายใต้การเปลี่ยนแปลงของสภาวะแวดล้อมระหว่างประเทศ และการอยู่ร่วมกันอย่างสันติประสานสอดคล้องกันด้านความมั่นคงในประชาคมอาเซียนและประชาคมโลกอย่างมีเกียรติและศักดิ์ศรี

ความมั่นคง หมายถึง การมีความมั่นคงปลอดภัยจากภัยและการเปลี่ยนแปลงทั้งภายในประเทศและภายนอกประเทศในทุกระดับ ทั้งระดับประเทศ สังคม ชุมชน ครัวเรือน และปัจเจกบุคคล และมีความมั่นคงในทุกมิติ ทั้งมิติทางการทหาร เศรษฐกิจ สังคม สิ่งแวดล้อม และการเมือง เช่น ประเทศมีความมั่นคงในเอกราชและอธิปไตย มีการปกครองระบบประชาธิปไตยที่มีพระมหากษัตริย์ทรงเป็นประมุข สถาบันชาติ ศาสนา พระมหากษัตริย์มีความเข้มแข็งเป็นศูนย์กลางและเป็นที่ยึดเหนี่ยวจิตใจของประชาชน มีระบบการเมืองที่มั่นคงเป็นกลไกที่นำไปสู่การบริหารประเทศที่ต่อเนื่องและโปร่งใสตามหลักธรรมาภิบาล สังคมมีความปรองดองและความสามัคคี สามารถผนึกกำลังเพื่อพัฒนาประเทศ ชุมชนมีความเข้มแข็ง ครอบครัวมีความอบอุ่น ประชาชนมีความมั่นคงในชีวิต มีงานและรายได้ที่มั่นคงพอเพียงกับการดำรงชีวิต มีการออมสำหรับวัยเกษียณ ความมั่นคงของอาหาร พลังงาน และน้ำ มีที่อยู่อาศัย และความปลอดภัยในชีวิตทรัพย์สิน

ความมั่งคั่ง หมายถึง ประเทศไทยมีการขยายตัวของเศรษฐกิจอย่างต่อเนื่องและมีความยั่งยืนจนเข้าสู่กลุ่มประเทศรายได้สูง ความเหลื่อมล้ำของการพัฒนาลดลง ประชากรมีความอยู่ดีมีสุขได้รับผลประโยชน์จากการพัฒนาอย่างเท่าเทียมกันมากขึ้น และมีการพัฒนาอย่างทั่วถึงทุกภาคส่วน มีคุณภาพชีวิตตามมาตรฐานขององค์การสหประชาชาติ ไม่มีประชาชนที่อยู่ในภาวะความยากจน เศรษฐกิจในประเทศมีความเข้มแข็ง ขณะเดียวกันต้องมีความสามารถในการแข่งขันกับประเทศต่าง ๆ ทั้งในตลาดโลกและตลาดภายในประเทศ เพื่อให้สามารถสร้างรายได้ทั้งจากภายในและภายนอกประเทศ ตลอดจนมีการสร้างฐานเศรษฐกิจและสังคมแห่งอนาคตเพื่อให้สอดคล้องกับบริบทการพัฒนาที่เปลี่ยนแปลงไป และประเทศไทยมีบทบาทที่สำคัญในเวทีโลก และมีความสัมพันธ์ทางเศรษฐกิจและการค้าอย่างแน่นแฟ้นกับประเทศในภูมิภาคเอเชีย เป็นจุดสำคัญของการเชื่อมโยงในภูมิภาค ทั้งการคมนาคมขนส่ง การผลิต การค้า การลงทุน และการทำธุรกิจ เพื่อให้เป็นพลังในการพัฒนา นอกจากนี้ ยังมีความสมบูรณ์ในทุนที่จะสามารถสร้างการพัฒนาต่อเนื่อง ไปได้ ได้แก่ ทุนมนุษย์ ทุนทางปัญญา ทุนทางการเงิน ทุนที่เป็นเครื่องมือเครื่องจักร ทุนทางสังคม และทุนทรัพยากรธรรมชาติและสิ่งแวดล้อม

ความยั่งยืน หมายถึง การพัฒนาที่สามารถสร้างความเจริญ รายได้ และคุณภาพชีวิตของประชาชนให้เพิ่มขึ้นอย่างต่อเนื่อง ซึ่งเป็นการเจริญเติบโตของเศรษฐกิจที่อยู่บนหลักการใช้ การรักษาและการฟื้นฟูฐานทรัพยากรธรรมชาติอย่างยั่งยืน ไม่ใช่ทรัพยากรธรรมชาติจนเกินพอดี ไม่สร้างมลภาวะต่อสิ่งแวดล้อมจนเกินความสามารถในการรองรับและเยียวยาของระบบนิเวศ การผลิตและการบริโภคเป็นมิตรกับสิ่งแวดล้อมและสอดคล้องกับเป้าหมายการพัฒนาที่ยั่งยืน ทรัพยากรธรรมชาติมีความอุดมสมบูรณ์มากขึ้นและสิ่งแวดล้อมมีคุณภาพดีขึ้น คนมีความรับผิดชอบต่อสังคม มีความเอื้ออาทร เสียสละเพื่อผลประโยชน์ส่วนรวม รัฐบาลมีนโยบายที่มุ่งประโยชน์ส่วนรวมอย่างยั่งยืน และให้ความสำคัญกับการมีส่วนร่วมของประชาชนและทุกภาคส่วนในสังคมยึดถือและปฏิบัติตามหลักปรัชญาของเศรษฐกิจพอเพียงเพื่อการพัฒนาอย่างสมดุล มีเสถียรภาพและยั่งยืน

เป้าประสงค์สำคัญ 30 ลำดับแรก จัดกลุ่มตาม ยุทธศาสตร์ชาติ 20 ปี



ยุทธศาสตร์ชาติด้านความมั่นคง

ยุทธศาสตร์ชาติด้านความมั่นคง มีเป้าหมายการพัฒนาที่สำคัญ คือ ประเทศชาติมั่นคง ประชาชนมีความสุข เน้นการบริหารจัดการสถานะแวดล้อมของประเทศให้มีความมั่นคง ปลอดภัย เอกရာช อธิปไตย และมีความสงบเรียบร้อยในทุก ระดับ ตั้งแต่ระดับชาติ สังคม ชุมชน มุ่งเน้นการพัฒนาคน เครื่องมือ เทคโนโลยี และระบบฐานข้อมูลขนาดใหญ่ให้มีความพร้อมสามารถรับมือกับภัยคุกคามและภัยพิบัติได้ ทุกรูปแบบ และทุกระดับความรุนแรง ควบคุมไปกับการป้องกันและแก้ไขปัญหาด้านความมั่นคงที่มีอยู่ในปัจจุบัน และที่อาจจะเกิดขึ้นในอนาคต ใช้กลไกการแก้ไขปัญหา แบบบูรณาการ ทั้งกับส่วนราชการ ภาคเอกชน ประชาสังคม และองค์กรที่ไม่ใช่รัฐ รวมถึงประเทศเพื่อนบ้านและมิตรประเทศทั่วโลกบนพื้นฐานของหลักธรรมาภิบาล

ตัวชี้วัด

- (๑) ความสุขของประชากรไทย
- (๒) ความมั่นคง ปลอดภัยของประเทศ
- (๓) ความพร้อมของกองทัพ หน่วยงานด้านความมั่นคง และการมีส่วนร่วมของภาครัฐ ภาคเอกชน และภาคประชาชนในการป้องกันและแก้ไขปัญหาความมั่นคง
- (๔) บทบาทและการยอมรับในด้านความมั่นคงของไทยในประชาคมระหว่างประเทศ
- (๕) ประสิทธิภาพการบริหารจัดการความมั่นคงแบบองค์รวม

ประเด็นยุทธศาสตร์ชาติด้านความมั่นคง

ประกอบด้วย ๕ ประเด็น

๑. การรักษาความสงบภายในประเทศ เพื่อสร้างเสริมความสงบเรียบร้อย และสันติสุขให้เกิดขึ้นกับประเทศชาติบ้านเมือง

(๑) การพัฒนาและเสริมสร้างคนในทุกภาคส่วนให้มีความเข้มแข็ง มีความพร้อม ตระหนักในเรื่องความมั่นคง และมีส่วนร่วมในการแก้ไขปัญหา

(๒) การพัฒนาและเสริมสร้างความจงรักภักดีต่อสถาบันหลักของชาติ

(๓) การพัฒนาและเสริมสร้างการเมืองในระบอบประชาธิปไตยอันมี พระมหากษัตริย์ทรงเป็นประมุข ที่มีเสถียรภาพและมีธรรมาภิบาล เห็นแก่ประโยชน์ของประเทศชาติมากกว่าประโยชน์ส่วนตน

(๔) การพัฒนาและเสริมสร้างกลไก ที่สามารถป้องกันและขจัดสาเหตุของประเด็นปัญหาความมั่นคงที่สำคัญ

๒. การป้องกันและแก้ไขปัญหาที่มีผลกระทบต่อความมั่นคง เพื่อแก้ไขปัญหาเดิม และป้องกันไม่ให้เกิดปัญหาใหม่เกิดขึ้น

(๑) การแก้ไขปัญหาความมั่นคงในปัจจุบัน

(๒) การติดตามเฝ้าระวัง ป้องกัน และแก้ไขปัญหาที่อาจอุบัติขึ้นใหม่

(๓) การสร้างความปลอดภัยและความสันติสุขอย่างถาวรในพื้นที่จังหวัดชายแดนภาคใต้

(๔) การรักษาความมั่นคงและผลประโยชน์ทางทรัพยากรธรรมชาติและสิ่งแวดล้อม ทั้งทางบกและทางทะเล

๓. การพัฒนาศักยภาพของประเทศให้พร้อมเผชิญภัยคุกคามที่กระทบต่อ ความมั่นคง ของชาติ เพื่อยกระดับขีดความสามารถของกองทัพและหน่วยงานด้านความมั่นคง โดย

(๑) การพัฒนาระบบงานข่าวกรองแห่งชาติแบบบูรณาการอย่างมีประสิทธิภาพ

(๒) การพัฒนาและฝึกพลกำลังอำนาจแห่งชาติ กองทัพและหน่วยงาน ความมั่นคง รวมทั้งภาครัฐและภาคประชาชน ให้พร้อมป้องกันและรักษาอธิปไตยของประเทศ และเผชิญกับภัยคุกคามได้ทุกมิติทุกรูปแบบและทุกระดับ

(๓) การพัฒนาระบบเตรียมพร้อมแห่งชาติและการบริหารจัดการภัยคุกคามให้มีประสิทธิภาพ

๔. การบูรณาการความร่วมมือด้านความมั่นคงกับอาเซียนและนานาชาติ รวมถึงองค์การภาครัฐและที่มิใช่ภาครัฐ เพื่อสร้างเสริมความสงบสุข สันติสุข ความมั่นคง และความเจริญก้าวหน้าให้กับประเทศชาติ ภูมิภาค และโลกอย่างยั่งยืน โดย

(๑) การเสริมสร้างและรักษาคุณภาพสภาวะแวดล้อมระหว่างประเทศ

(๒) การเสริมสร้างและธำรงไว้ซึ่งสันติภาพและความมั่นคงของภูมิภาค

(๓) การร่วมมือทางการพัฒนากับประเทศเพื่อนบ้าน ภูมิภาคโลก รวมถึงองค์การภาครัฐและที่มิใช่ภาครัฐ

๕. การพัฒนากลไกการบริหารจัดการความมั่นคงแบบองค์รวม เพื่อให้กลไกสำคัญต่าง ๆ ทำงานได้อย่างมีประสิทธิภาพ มีการใช้หลักธรรมาภิบาล และการบังคับใช้กฎหมายอย่างเคร่งครัด

(๑) การพัฒนากลไกให้พร้อมสำหรับการติดตาม เฝ้าระวัง แจ้งเตือน ป้องกัน และแก้ไขปัญหาความมั่นคงแบบองค์รวม อย่างเป็นรูปธรรม

(๒) การบริหารจัดการความมั่นคงให้เอื้ออำนวยต่อการพัฒนาประเทศในมิติอื่น ๆ

(๓) การพัฒนากลไกและองค์กรขับเคลื่อนยุทธศาสตร์ชาติ ด้านความมั่นคง

ยุทธศาสตร์ชาติด้านการสร้างความสามารถในการแข่งขัน ๒๐ ปี

(พ.ศ. ๒๕๖๑ – ๒๕๘๐)

ยุทธศาสตร์ชาติด้านการสร้างความสามารถในการแข่งขัน มีเป้าหมาย การพัฒนาที่มุ่งเน้นการยกระดับศักยภาพของประเทศในหลากหลายมิติ บนพื้นฐาน แนวคิด ๓ ประการ ได้แก่ (๑) “ต่อยอดอดีต” โดยมองกลับไปที่รากเหง้าทางเศรษฐกิจ อัตลักษณ์ วัฒนธรรม ประเพณี วิถีชีวิต และจุดเด่นทางทรัพยากรธรรมชาติ ที่หลากหลาย รวมทั้งความได้เปรียบเชิงเปรียบเทียบของประเทศในด้านอื่น ๆ นำมาประยุกต์ผสมผสานกับเทคโนโลยีและนวัตกรรม เพื่อให้สอดคล้องกับบริบทของ เศรษฐกิจ และสังคมโลกสมัยใหม่ (๒) “ปรับปรุงจูน” เพื่อปูทางสู่ออนาคต ผ่านการพัฒนาโครงสร้างพื้นฐานของประเทศในมิติต่าง ๆ ทั้งโครงข่ายระบบคมนาคมและขนส่ง โครงสร้างพื้นฐานวิทยาศาสตร์ เทคโนโลยี และดิจิทัล และการปรับสภาพแวดล้อม ให้เอื้อต่อการพัฒนาอุตสาหกรรมและบริการอนาคต และ (๓) “สร้างคุณค่าใหม่ ในอนาคต” ด้วยการเพิ่มศักยภาพของผู้ประกอบการ พัฒนาคนรุ่นใหม่ รวมถึงปรับ รูปแบบธุรกิจ เพื่อตอบสนองต่อความต้องการของตลาด ผสมผสานกับยุทธศาสตร์ ที่รองรับอนาคต บนพื้นฐานของการต่อยอดอดีตและปรับปรุงจูน พร้อมทั้งส่งเสริม และสนับสนุนจากภาครัฐให้ประเทศไทยสามารถสร้างฐานรายได้และการจ้างงานใหม่ ขยายโอกาสทางการค้าและการลงทุนในเวทีโลก ควบคู่ไปกับการยกระดับรายได้และ การกินดีอยู่ดี รวมถึงการเพิ่มขึ้นของคนชั้นกลางและลดความเหลื่อมล้ำของคนในประเทศได้ในคราวเดียวกัน

ตัวชี้วัด

- (๑) รายได้ประชาชาติ การขยายตัวของผลิตภัณฑ์มวลรวมภายในประเทศ และการกระจายรายได้
- (๒) ผลผลิตภาพการผลิตของประเทศ ทั้งในปัจจัยการผลิตและแรงงาน
- (๓) การลงทุนเพื่อการวิจัยและพัฒนา
- (๔) ความสามารถในการแข่งขันของประเทศ

ประเด็นยุทธศาสตร์ชาติด้านการสร้างความสามารถในการแข่งขัน

ประกอบด้วย ๕ ประเด็น

๑. การเกษตรสร้างมูลค่า ให้ความสำคัญกับการเพิ่มผลผลิตภาพการผลิต ทั้งเชิงปริมาณและมูลค่า และความหลากหลายของสินค้าเกษตร ประกอบด้วย

- (๑) เกษตรอัตลักษณ์พื้นถิ่น
- (๒) เกษตรปลอดภัย
- (๓) เกษตรชีวภาพ
- (๔) เกษตรแปรรูป
- (๕) เกษตรอัจฉริยะ

๒. อุตสาหกรรมและบริการแห่งอนาคต โดยสร้างอุตสาหกรรมและบริการแห่งอนาคต ที่ขับเคลื่อนประเทศไทยไปสู่ประเทศที่พัฒนาแล้วด้วยนวัตกรรม และเทคโนโลยีแห่งอนาคต ประกอบด้วย

- (๑) อุตสาหกรรมชีวภาพ
- (๒) อุตสาหกรรมและบริการการแพทย์ครบวงจร
- (๓) อุตสาหกรรมและบริการดิจิทัล ข้อมูล และปัญญาประดิษฐ์

- (๔) อุตสาหกรรมและบริการขนส่งและโลจิสติกส์
- (๕) อุตสาหกรรมความมั่นคงของประเทศ

๓. สร้างความหลากหลายด้านการท่องเที่ยว โดยการรักษาการเป็นจุดหมายปลายทางที่สำคัญของการท่องเที่ยวระดับโลกที่ดึงดูดนักท่องเที่ยวทุกระดับ และเพิ่มสัดส่วนของนักท่องเที่ยวที่มีคุณภาพสูง ประกอบด้วย

- (๑) ท่องเที่ยวเชิงสร้างสรรค์และวัฒนธรรม
- (๒) ท่องเที่ยวเชิงธุรกิจ
- (๓) ท่องเที่ยวเชิงสุขภาพ ความงาม และแพทย์แผนไทย
- (๔) ท่องเที่ยวสำราญทางน้ำ
- (๕) ท่องเที่ยวเชื่อมโยงภูมิภาค

๔. โครงสร้างพื้นฐาน เชื่อมไทย เชื่อมโลก ครอบคลุมถึงโครงสร้างพื้นฐานทางกายภาพในด้านโครงข่ายคมนาคม พื้นที่และเมือง รวมถึงเทคโนโลยี ตลอดจนโครงสร้างพื้นฐานทางเศรษฐกิจ

- (๑) เชื่อมโยงโครงข่ายคมนาคมไร้รอยต่อ
- (๒) สร้างและพัฒนาเขตเศรษฐกิจพิเศษ
- (๓) เพิ่มพื้นที่และเมืองเศรษฐกิจ
- (๔) พัฒนาโครงสร้างพื้นฐานเทคโนโลยีสมัยใหม่
- (๕) รักษาและเสริมสร้างเสถียรภาพทางเศรษฐกิจมหภาค

๕. พัฒนาเศรษฐกิจบนพื้นฐานผู้ประกอบการยุคใหม่ สร้างและพัฒนาผู้ประกอบการยุคใหม่ ที่มีทักษะและจิตวิญญาณของการเป็นผู้ประกอบการที่มีความสามารถในการแข่งขันและมีอัตลักษณ์ชัดเจน โดย (๑) สร้างผู้ประกอบการอัจฉริยะ (๒) สร้างโอกาสเข้าถึงบริการทางการเงิน (๓) สร้างโอกาสเข้าถึงตลาด (๔) สร้างโอกาสเข้าถึงข้อมูล และ (๕) ปรับบทบาทและโอกาสการเข้าถึงบริการภาครัฐ

ยุทธศาสตร์ชาติด้านการพัฒนาและเสริมสร้างศักยภาพทรัพยากรมนุษย์

ยุทธศาสตร์ชาติด้านการพัฒนาและเสริมสร้างศักยภาพทรัพยากรมนุษย์ มีเป้าหมายการพัฒนาที่สำคัญเพื่อพัฒนาคนในทุกมิติและในทุกช่วงวัยให้เป็นคนดี เก่ง และมีคุณภาพ โดยคนไทยมีความพร้อมทั้งกาย ใจ สติปัญญา มีพัฒนาการที่รอบด้าน และมีสุขภาวะที่ดีในทุกช่วงวัย มีจิตสาธารณะ รับผิดชอบต่อสังคมและผู้อื่น มัธยัสถ์ อดออม โอบอ้อมอารี มีวินัย รักษาศีลธรรม และเป็นพลเมืองดีของชาติ มีหลักคิด ที่ถูกต้อง มีทักษะที่จำเป็นในศตวรรษที่ ๒๑ มีทักษะสื่อสารภาษาอังกฤษและภาษาที่ ๓ และอนุรักษ์ภาษาท้องถิ่น มีนิสัยรักการเรียนรู้และการพัฒนาตนเองอย่างต่อเนื่องตลอดชีวิตสู่การเป็นคนไทยที่มีทักษะสูง เป็นนวัตกรรม นวัตกรรม ผู้ประกอบการ เกษตรกรยุคใหม่และอื่น ๆ โดยมีสัมมาชีฟตามความถนัดของตนเอง

ตัวชี้วัด

- (๑) การพัฒนาคุณภาพชีวิต สุขภาวะ และความเป็นอยู่ที่ดีของคนไทย
- (๒) ผลสัมฤทธิ์ทางการศึกษาและการเรียนรู้ตลอดชีวิต
- (๓) การพัฒนาสังคมและครอบครัวไทย

ประเด็นยุทธศาสตร์ชาติด้านการพัฒนาและเสริมสร้างศักยภาพทรัพยากรมนุษย์

ประกอบด้วย ๗ ประเด็น ได้แก่

ที่พึงประสงค์

๑. การปรับเปลี่ยนค่านิยมและวัฒนธรรม มุ่งเน้นให้สถาบันทางสังคมร่วมปลูกฝังค่านิยมและวัฒนธรรม

สถานศึกษา

(๑) การปลูกฝังค่านิยมและวัฒนธรรม ผ่านการเลี้ยงดูในครอบครัว
(๒) การบูรณาการเรื่องความซื่อสัตย์ วินัย คุณธรรม จริยธรรม ในการจัดการเรียนการสอนใน

- (๓) การสร้างความเข้มแข็งในสถาบันทางศาสนา
(๔) การปลูกฝังค่านิยมและวัฒนธรรมโดยใช้ชุมชนเป็นฐาน
(๕) การสร้างค่านิยมและวัฒนธรรมที่พึงประสงค์จากภาคธุรกิจ
(๖) การใช้สื่อและสื่อสารมวลชนในการปลูกฝังค่านิยมและวัฒนธรรมของคนในสังคม
(๗) การส่งเสริมให้คนไทยมีจิตสาธารณะและมีความรับผิดชอบต่อส่วนรวม

๒. การพัฒนาศักยภาพคนตลอดช่วงชีวิต มุ่งเน้นการพัฒนาคนเชิงคุณภาพในทุกช่วงวัย ประกอบด้วย

- (๑) ช่วงการตั้งครรภ์/ปฐมวัย เน้นการเตรียมความพร้อม ให้แก่พ่อแม่ก่อนการตั้งครรภ์
(๒) ช่วงวัยเรียน/วัยรุ่น ปลูกฝังความเป็นคนดี มีวินัย พัฒนาทักษะการเรียนรู้ที่สอดคล้องกับศตวรรษที่

๒๑

- (๓) ช่วงวัยแรงงาน ยกระดับ ศักยภาพ ทักษะและสมรรถนะแรงงานสอดคล้องกับความต้องการของ

ตลาด

- (๔) ช่วงวัยผู้สูงอายุ ส่งเสริมให้ผู้สูงอายุเป็นพลังในการขับเคลื่อนประเทศ

๓. ปฏิรูปกระบวนการเรียนรู้ที่ตอบสนองต่อการเปลี่ยนแปลงใน ศตวรรษที่ ๒๑ มุ่งเน้นผู้เรียนให้มีทักษะการเรียนรู้และมีใจใฝ่เรียนรู้ตลอดเวลา

- (๑) การปรับเปลี่ยนระบบการเรียนรู้ให้เอื้อต่อการพัฒนาทักษะสำหรับศตวรรษที่ ๒๑
(๒) การเปลี่ยนโฉมบทบาท “ครู” ให้เป็นครูยุคใหม่
(๓) การเพิ่มประสิทธิภาพระบบบริหารจัดการศึกษาในทุกระดับทุกประเภท
(๔) การพัฒนาระบบการเรียนรู้ตลอดชีวิต
(๕) การสร้างความตื่นตัวให้คนไทยตระหนักถึงบทบาท ความรับผิดชอบ และการวางตำแหน่งของ

ประเทศไทยในภูมิภาคเอเชียอาคเนย์และประชาคมโลก

- (๖) การวางพื้นฐานระบบรองรับการเรียนรู้โดยใช้ดิจิทัลแพลตฟอร์ม
(๗) การสร้างระบบการศึกษาเพื่อเป็นเลิศทางวิชาการระดับนานาชาติ

๔. การตระหนักถึงพหุปัญญาของมนุษย์ที่หลากหลาย

ตั้งแต่ระดับปฐมวัย

(๑) การพัฒนาและส่งเสริมพหุปัญญาผ่านครอบครัว ระบบสถานศึกษา สภาพแวดล้อม รวมทั้งสื่อ

ความสามารถพิเศษผ่านกลไกต่าง ๆ

(๒) การสร้างเส้นทางอาชีพ สภาพแวดล้อมการทำงาน และระบบสนับสนุนที่เหมาะสมสำหรับผู้มีความสามารถพิเศษผ่านกลไกต่าง ๆ

(๓) การดึงดูดกลุ่มผู้เชี่ยวชาญต่างชาติและคนไทยที่มีความสามารถในต่างประเทศให้มาสร้างและพัฒนาเทคโนโลยีและนวัตกรรมให้กับประเทศ

๕. การเสริมสร้างให้คนไทยมีสุขภาพที่ดี ครอบคลุมทั้งด้านกาย ใจ สติปัญญา และสังคม

- (๑) การสร้างความรอบรู้ด้านสุขภาพ

- (๒) การป้องกันและควบคุมปัจจัยเสี่ยงที่คุกคามสุขภาพ
- (๓) การสร้างสภาพแวดล้อมที่เอื้อต่อการมีสุขภาพที่ดี
- (๔) การพัฒนาระบบบริการสุขภาพที่ทันสมัยสนับสนุนการสร้างสุขภาพที่ดี
- (๕) การส่งเสริมให้ชุมชนเป็นฐานในการสร้างสุขภาพที่ดีในทุกพื้นที่

๖. การสร้างสภาพแวดล้อมที่เอื้อต่อการพัฒนาและเสริมสร้างศักยภาพทรัพยากรมนุษย์

- (๑) การสร้างความอยู่ดีมีสุขของครอบครัวไทย
- (๒) การส่งเสริมบทบาทการมีส่วนร่วมของภาครัฐ ภาคเอกชน องค์กรปกครองส่วนท้องถิ่น ครอบครัว และชุมชนในการพัฒนาทรัพยากรมนุษย์
- (๓) การปลูกฝังและพัฒนาทักษะนอกห้องเรียน
- (๔) การพัฒนาระบบฐานข้อมูลเพื่อการพัฒนาทรัพยากรมนุษย์

๗. การเสริมสร้างศักยภาพการกีฬาในการสร้างคุณค่าทางสังคมและพัฒนาประเทศ

- (๑) การส่งเสริมการออกกำลังกายและกีฬาขั้นพื้นฐานให้กลายเป็นวิถีชีวิต
- (๒) การส่งเสริมให้ประชาชนมีส่วนร่วมในกิจกรรมออกกำลังกาย กีฬาและนันทนาการ
- (๓) การส่งเสริมการกีฬาเพื่อพัฒนาสู่ระดับอาชีพ
- (๔) การพัฒนาบุคลากรด้านการกีฬาและนันทนาการเพื่อรองรับการเติบโตของอุตสาหกรรมกีฬา

ยุทธศาสตร์ชาติด้านการสร้างโอกาสและความเสมอภาคทางสังคม

ยุทธศาสตร์ชาติด้านการสร้างโอกาสและความเสมอภาคทางสังคม มีเป้าหมายการพัฒนาที่สำคัญที่ให้ความสำคัญการดึงเอาพลังของภาคส่วนต่าง ๆ ทั้งภาคเอกชน ประชาสังคม ชุมชนท้องถิ่น มาร่วมขับเคลื่อน โดยการสนับสนุนการรวมตัวของประชาชนในการร่วมคิดร่วมทำเพื่อส่วนรวม การกระจายอำนาจและความรับผิดชอบไปสู่กลไกบริหารราชการแผ่นดินในระดับท้องถิ่น การเสริมสร้างความเข้มแข็งของชุมชน ในการจัดการตนเอง และการเตรียมความพร้อมของประชากรไทยทั้งในมิติสุขภาพ เศรษฐกิจ สังคม และสภาพแวดล้อมให้เป็นประชากรที่มีคุณภาพสามารถพึ่งตนเอง และทำประโยชน์แก่ครอบครัว ชุมชน และสังคมให้นานที่สุด โดยรัฐให้หลักประกันการเข้าถึงบริการและสวัสดิการที่มีคุณภาพอย่างเป็นธรรมและทั่วถึง

ตัวชี้วัด

- (๑) ความแตกต่างของรายได้และการเข้าถึงบริการภาครัฐระหว่างกลุ่มประชากร
- (๒) ความก้าวหน้าของการพัฒนาคน
- (๓) ความก้าวหน้าในการพัฒนาจังหวัดในการเป็นศูนย์กลางความเจริญทางเศรษฐกิจ สังคม และเทคโนโลยี
- (๔) คุณภาพชีวิตของประชากรสูงอายุ โดยประเด็นยุทธศาสตร์ชาติด้านการสร้างโอกาสและความเสมอภาคทางสังคมประกอบด้วย ๔ ประเด็น ได้แก่

๑. การลดความเหลื่อมล้ำ สร้างความเป็นธรรมในทุกมิติ

- (๑) ปรับโครงสร้างเศรษฐกิจฐานราก
- (๒) ปฏิรูประบบภาษีและการคุ้มครองผู้บริโภค
- (๓) กระจายการถือครองที่ดินและการเข้าถึงทรัพยากร

- (๔) เพิ่มผลิตภาพและคุ้มครองแรงงานไทยให้เป็นแรงงานฝีมือที่มีคุณภาพและความคิดริเริ่มสร้างสรรค์ มีความปลอดภัยในการทำงาน
- (๕) สร้างหลักประกันทางสังคมที่ครอบคลุมและเหมาะสมกับคนทุกช่วงวัย ทุกเพศภาวะ และทุกกลุ่ม
- (๖) ลงทุนทางสังคมแบบมุ่งเป้าเพื่อช่วยเหลือกลุ่มคนยากจนและกลุ่มผู้ด้อยโอกาสโดยตรง
- (๗) สร้างความเป็นธรรมในการเข้าถึงบริการสาธารณสุข และการศึกษา โดยเฉพาะสำหรับผู้มีรายได้น้อยและกลุ่มผู้ด้อยโอกาส
- (๘) สร้างความเป็นธรรมในการเข้าถึงกระบวนการยุติธรรมอย่างทั่วถึง

๒. การกระจายศูนย์กลางความเจริญทางเศรษฐกิจ สังคมและเทคโนโลยี

- (๑) พัฒนาศูนย์กลางความเจริญทางเศรษฐกิจ สังคมและเทคโนโลยีในภูมิภาค
- (๒) กำหนดแผนพัฒนาเศรษฐกิจและสังคมของแต่ละกลุ่มจังหวัดในมิติต่าง ๆ
- (๓) จัดระบบเมืองที่เอื้อต่อการสร้างชีวิตและสังคมที่มีคุณภาพและปลอดภัย ให้สามารถตอบสนองต่อสังคมสูงวัยและแนวโน้มของการขยายตัวของเมืองในอนาคต
- (๔) ปรับโครงสร้างและแก้ไขกฎหมายระเบียบบริหารราชการแผ่นดิน เพื่อวางระบบและกลไกการบริหารงานในระดับภาค กลุ่มจังหวัด
- (๕) สนับสนุนการพัฒนาพื้นที่บนฐานข้อมูล ความรู้ เทคโนโลยีและนวัตกรรม
- (๖) การพัฒนากำลังแรงงานในพื้นที่

๓. การเสริมสร้างพลังทางสังคม

- (๑) สร้างสังคมเข้มแข็งที่แบ่งปัน ไม่ทอดทิ้งกัน และมีคุณธรรม โดยสนับสนุนการรวมตัวและตั้งพลังของภาคส่วนต่าง ๆ
- (๒) การรองรับสังคมสูงวัยอย่างมีคุณภาพ
- (๓) สนับสนุนความร่วมมือระหว่างภาครัฐ ภาคเอกชน ภาควิชาการ ภาคประชาสังคมและภาคประชาชน
- (๔) ส่งเสริมความเสมอภาคทางเพศและบทบาทของสตรีในการสร้างสรรค์สังคม
- (๕) สนับสนุนการพัฒนาบนฐานทุนทางสังคมและวัฒนธรรม
- (๖) สนับสนุนการพัฒนาเทคโนโลยีสารสนเทศ และสื่อสร้างสรรค์เพื่อรองรับสังคมยุคดิจิทัล

๔. การเพิ่มขีดความสามารถของชุมชนท้องถิ่นในการพัฒนา การพึ่งตนเองและการจัด การตนเอง

- (๑) ส่งเสริมการปรับพฤติกรรมในระดับครัวเรือน ให้มีขีดความสามารถในการจัดการวางแผนชีวิต สุขภาพ ครอบครัว การเงินและอาชีพ
- (๒) เสริมสร้างศักยภาพของชุมชนในการพึ่งตนเองและการพึ่งพากันเอง
- (๓) สร้างการมีส่วนร่วมของภาคส่วนต่าง ๆ เพื่อสร้างประชาธิปไตยชุมชน
- (๔) สร้างภูมิคุ้มกันทางปัญญาให้กับชุมชน

ยุทธศาสตร์ชาติด้านการสร้างการเติบโตบนคุณภาพชีวิตที่เป็นมิตรต่อสิ่งแวดล้อม

ยุทธศาสตร์ชาติด้านการสร้างการเติบโตบนคุณภาพชีวิตที่เป็นมิตรต่อสิ่งแวดล้อม มีเป้าหมายการพัฒนาที่สำคัญเพื่อนำไปสู่การบรรลุเป้าหมายการพัฒนาที่ยั่งยืนในทุกมิติ ทั้งมิติด้านสังคม เศรษฐกิจ สิ่งแวดล้อม ธรรมาภิบาล และความ

เป็นหุ้นส่วนความร่วมมือระหว่างกันทั้งภายในและภายนอกประเทศอย่างบูรณาการ ใช้พื้นที่เป็นตัวตั้งในการกำหนดกลยุทธ์และแผนงาน และการให้ทุกฝ่ายที่เกี่ยวข้องได้เข้ามามี ส่วนร่วมในแบบทางตรงให้มากที่สุดเท่าที่จะเป็นไปได้ โดยเป็นการดำเนินการบนพื้นฐานการเติบโตร่วมกัน ไม่ว่าจะเส้นทางเศรษฐกิจ สิ่งแวดล้อม และคุณภาพชีวิต โดยให้ความสำคัญกับการสร้างสมดุลทั้ง ๓ ด้าน อันจะนำไปสู่ความยั่งยืนเพื่อคนรุ่นต่อไปอย่างแท้จริง

ตัวชี้วัด

- (๑) พื้นที่สีเขียวที่เป็นมิตรกับสิ่งแวดล้อม
- (๒) สภาพแวดล้อมและทรัพยากรธรรมชาติที่เสื่อมโทรมได้รับการฟื้นฟู
- (๓) การเติบโตที่เป็นมิตรกับสิ่งแวดล้อม
- (๔) ปริมาณก๊าซเรือนกระจก มูลค่าเศรษฐกิจฐานชีวภาพ โดยประเด็นยุทธศาสตร์ชาติด้านการสร้างการเติบโตบนคุณภาพชีวิตที่เป็นมิตรต่อสิ่งแวดล้อม ประกอบด้วย ๖ ประเด็น ได้แก่

๑. สร้างการเติบโตอย่างยั่งยืนบนสังคมเศรษฐกิจสีเขียว

- (๑) เพิ่มมูลค่าของเศรษฐกิจฐานชีวภาพให้สอดคล้องกับยุทธศาสตร์ด้านการสร้างความสามารถในการแข่งขัน
- (๒) อนุรักษ์และฟื้นฟูความหลากหลายทางชีวภาพในและนอกถิ่นกำเนิด
- (๓) อนุรักษ์และฟื้นฟูแม่น้ำลำคลองและแหล่งน้ำธรรมชาติ ทั่วประเทศ
- (๔) รักษาและเพิ่มพื้นที่สีเขียวที่เป็นมิตรกับสิ่งแวดล้อม
- (๕) ส่งเสริมการบริโภคและการผลิตที่ยั่งยืน

๒. สร้างการเติบโตอย่างยั่งยืนบนสังคมเศรษฐกิจภาคทะเล

- (๑) เพิ่มมูลค่าของเศรษฐกิจฐานชีวภาพทางทะเล
- (๒) ปรับปรุง ฟื้นฟู และสร้างใหม่ทรัพยากรทางทะเลและชายฝั่งทั้งระบบ
- (๓) ฟื้นฟูชายฝั่งที่เป็นแหล่งท่องเที่ยว ชายฝั่งทะเลได้รับการป้องกันและแก้ไขทั้งระบบ และมีนโยบายการจัดการชายฝั่งแบบบูรณาการอย่างเป็นองค์รวม
- (๔) พัฒนาและเพิ่มสัดส่วนกิจกรรมทางทะเลที่เป็นมิตรต่อสิ่งแวดล้อม

๓. สร้างการเติบโตอย่างยั่งยืนบนสังคมที่เป็นมิตรต่อสภาพภูมิอากาศ

- (๑) ลดการปล่อยก๊าซเรือนกระจก
- (๒) มีการปรับตัวเพื่อลดความสูญเสียและเสียหายจากภัยธรรมชาติและผลกระทบที่เกี่ยวข้องกับการเปลี่ยนแปลงสภาพภูมิอากาศ
- (๓) มุ่งเป้าสู่การลงทุนที่เป็นมิตรต่อสภาพภูมิอากาศในการพัฒนาโครงสร้างพื้นฐานของภาครัฐและภาคเอกชน
- (๔) พัฒนาและสร้างระบบรับมือปรับตัวต่อโรคอุบัติใหม่ และโรคอุบัติซ้ำที่เกิดจากการเปลี่ยนแปลงภูมิอากาศ

๔. พัฒนาพื้นที่เมือง ชนบท เกษตรกรรมและอุตสาหกรรมเชิงนิเวศ มุ่งเน้น ความเป็นเมืองที่เติบโตอย่างต่อเนื่อง

- (๑) จัดทำแผนผังภูมินิเวศเพื่อการพัฒนาเมือง ชนบท พื้นที่เกษตรกรรมและอุตสาหกรรม รวมถึงพื้นที่อนุรักษ์ตามศักยภาพ และความเหมาะสมทางภูมินิเวศอย่างเป็นเอกภาพ

(๒) พัฒนาพื้นที่เมือง ชนบท เกษตรกรรม และอุตสาหกรรมเชิงนิเวศ ที่มีการบริหารจัดการตามแผนผังภูมินิเวศ อย่างยั่งยืน

(๓) จัดการมลพิษที่มีผลกระทบต่อสิ่งแวดล้อม และสารเคมีในภาคเกษตรทั้งระบบ ให้เป็นไปตามมาตรฐานสากลและค่ามาตรฐานสากล

(๔) ส่งเสริมรักษา อนุรักษ์ พื้นฟู และพัฒนาทรัพยากรธรรมชาติ มรดกทางสถาปัตยกรรมและศิลปวัฒนธรรม อัตลักษณ์ และวิถีชีวิตพื้นถิ่นบนฐานธรรมชาติ และฐานวัฒนธรรมอย่างยั่งยืน

(๕) พัฒนาเครือข่ายองค์กรพัฒนาเมืองและชุมชน รวมทั้งกลุ่มอาสาสมัคร ด้วยกลไกการมีส่วนร่วมของทุกภาคส่วนในท้องถิ่น

(๖) เสริมสร้างระบบสาธารณสุขและอนามัยสิ่งแวดล้อม และยกระดับความสามารถในการป้องกันโรคอุบัติใหม่และอุบัติซ้ำ

๕. พัฒนาคความมั่นคงน้ำ พลังงาน และเกษตรที่เป็นมิตรต่อสิ่งแวดล้อม

(๑) พัฒนาการจัดการน้ำเชิงลุ่มน้ำทั้งระบบเพื่อเพิ่มความมั่นคงด้านน้ำของประเทศ

(๒) เพิ่มผลิตภาพของน้ำทั้งระบบในการใช้น้ำอย่างประหยัด รู้คุณค่า และสร้างมูลค่าเพิ่มจากการใช้น้ำให้ทัดเทียมกับระดับสากล

(๓) พัฒนาคความมั่นคงพลังงานของประเทศ และส่งเสริมการใช้พลังงานที่เป็นมิตรต่อสิ่งแวดล้อม

(๔) เพิ่มประสิทธิภาพการใช้พลังงาน โดยลดความเข้มข้นของการใช้พลังงาน

(๕) พัฒนาคความมั่นคงด้านการเกษตร และอาหารของประเทศและชุมชนในมิติปริมาณ คุณภาพ ราคาและการเข้าถึงอาหาร

๖. ยกระดับกระบวนการทัศน์เพื่อกำหนดอนาคตประเทศ

(๑) ส่งเสริมคุณลักษณะและพฤติกรรมที่พึงประสงค์ด้านสิ่งแวดล้อมและคุณภาพชีวิตที่ดี

(๒) พัฒนาเครื่องมือ กลไกและระบบยุติธรรม และระบบประชาธิปไตยสิ่งแวดล้อม

(๓) จัดโครงสร้างเชิงสถาบันเพื่อจัดการประเด็นร่วม ด้านการบริหารจัดการทรัพยากรธรรมชาติและสิ่งแวดล้อมที่สำคัญ

(๔) พัฒนาและดำเนินโครงการที่ยกระดับกระบวนการทัศน์ เพื่อกำหนดอนาคตประเทศ ด้านทรัพยากรธรรมชาติ สิ่งแวดล้อม และวัฒนธรรม บนหลักของการมีส่วนร่วม และธรรมาภิบาล

ยุทธศาสตร์ชาติด้านการปรับสมดุลและพัฒนาระบบการบริหารจัดการภาครัฐ

ยุทธศาสตร์ชาติด้านการปรับสมดุลและพัฒนาระบบการบริหารจัดการภาครัฐ มีเป้าหมายการพัฒนาที่สำคัญเพื่อปรับเปลี่ยนภาครัฐที่ยึดหลัก “ภาครัฐของประชาชน เพื่อประชาชนและประโยชน์ส่วนรวม” โดยภาครัฐต้องมีขนาดที่เหมาะสมกับบทบาท ภารกิจ แยกแยะบทบาทหน่วยงานของรัฐที่ทำหน้าที่ในการกำกับหรือในการให้บริการ ยึดหลักธรรมาภิบาล ปรับวัฒนธรรมการทำงานให้มุ่งผลสัมฤทธิ์และผลประโยชน์ ส่วนรวม มีความทันสมัย และพร้อมที่จะปรับตัวให้ทันต่อการเปลี่ยนแปลงของโลก อยู่ตลอดเวลา โดยเฉพาะอย่างยิ่งการนำนวัตกรรม เทคโนโลยีข้อมูลขนาดใหญ่ ระบบการทำงานที่เป็นดิจิทัลเข้ามาประยุกต์ใช้อย่างคุ้มค่า และปฏิบัติงานเทียบได้กับมาตรฐานสากล รวมทั้งมีลักษณะเปิดกว้าง เชื่อมโยงถึงกันและเปิดโอกาสให้ทุกภาคส่วนเข้ามามีส่วนร่วมเพื่อตอบสนองความต้องการของประชาชนได้อย่างสะดวก รวดเร็ว และโปร่งใส โดยทุกภาคส่วนในสังคมต้องร่วมกันปลูกฝังค่านิยมความซื่อสัตย์สุจริต ความมัธยัสถ์ และสร้างจิตสำนึกในการปฏิเสธไม่ยอมรับการทุจริตประพฤติมิชอบอย่างสิ้นเชิง นอกจากนี้ กฎหมายต้องมีความชัดเจน มีเพียงเท่าที่จำเป็น มีความทันสมัย มีความเป็นสากล มีประสิทธิภาพ และนำไปสู่การลดความเหลื่อมล้ำและเอื้อต่อการ

พัฒนา โดยกระบวนการยุติธรรมมีการบริหารที่มีประสิทธิภาพ เป็นธรรม ไม่เลือกปฏิบัติ และการอำนวยความสะดวกยุติธรรมตามหลักนิติธรรม

ตัวชี้วัด

- (๑) ระดับความพึงพอใจของประชาชนต่อการให้บริการสาธารณะของภาครัฐ
 - (๒) ประสิทธิภาพของการบริการภาครัฐ
 - (๓) ระดับความโปร่งใส การทุจริต ประพฤติมิชอบ
 - (๔) ความเสมอภาคในกระบวนการยุติธรรม โดยประเด็น ยุทธศาสตร์ชาติด้านการปรับสมดุลและพัฒนา
- ระบบการบริหารจัดการภาครัฐ ประกอบด้วย ๘ ประเด็น ได้แก่

๑. ภาครัฐที่ยึดประชาชนเป็นศูนย์กลาง ตอบสนองความต้องการ และให้บริการอย่างสะดวกรวดเร็ว

โปร่งใส

- (๑) การให้บริการสาธารณะของภาครัฐ ได้มาตรฐานสากลและเป็นระดับแนวหน้าของภูมิภาค
- (๒) ภาครัฐมีความเชื่อมโยงในการให้บริการสาธารณะต่าง ๆ ผ่านการนำเทคโนโลยีดิจิทัลมา

ประยุกต์ใช้

๒. ภาครัฐบริหารงานแบบบูรณาการโดยมียุทธศาสตร์ชาติเป็นเป้าหมาย และเชื่อมโยงการพัฒนาในทุกระดับ ทุกประเด็น ทุกภารกิจ และทุกพื้นที่

- (๑) ให้ยุทธศาสตร์ชาติเป็นกลไกขับเคลื่อนการพัฒนาประเทศ
- (๒) ระบบการเงินการคลังประเทศ สนับสนุนการขับเคลื่อนยุทธศาสตร์ชาติ
- (๒) ระบบ...
- (๓) ระบบติดตามประเมินผลที่สะท้อนการบรรลุเป้าหมายยุทธศาสตร์ชาติในทุกระดับ

๓. ภาครัฐมีขนาดเล็กกลาง เหมาะสมกับภารกิจ ส่งเสริมให้ประชาชน และทุกภาคส่วนมีส่วนร่วมในการพัฒนาประเทศ

การพัฒนาประเทศ

- (๑) ภาครัฐมีขนาดที่เหมาะสม
- (๒) ทุกภาคส่วนมีส่วนร่วมในการพัฒนาประเทศ
- (๓) ส่งเสริมการกระจายอำนาจ และสนับสนุนบทบาทชุมชนท้องถิ่นให้องค์กรปกครอง ส่วนท้องถิ่นเป็นหน่วยงานที่มีสมรรถนะสูงตั้งอยู่บนหลักธรรมาภิบาล

๔. ภาครัฐมีความทันสมัย

- (๑) องค์กรภาครัฐมีความยืดหยุ่นเหมาะสมกับบริบทการพัฒนาประเทศ
- (๒) พัฒนาและปรับระบบวิธีการปฏิบัติราชการให้ทันสมัย

๕. บุคลากรภาครัฐเป็นคนดีและเก่ง ยึดหลักคุณธรรม จริยธรรม มีจิตสำนึก

มีความสามารถสูง มุ่งมั่น และเป็นมืออาชีพ

- (๑) ภาครัฐมีการบริหารกำลังคนที่มีความคล่องตัว ยึดระบบคุณธรรม
- (๒) บุคลากรภาครัฐยึดค่านิยมในการทำงานเพื่อประชาชน มีคุณธรรม และมีการพัฒนาตามเส้นทาง

ความก้าวหน้าในอาชีพ

๖. ภาครัฐมีความโปร่งใส ปลอดการทุจริตและประพฤติมิชอบ

- (๑) ประชาชนและภาคต่าง ๆ ในสังคมร่วมมือกันในการป้องกันการทุจริตและประพฤติมิชอบ
- (๒) บุคลากรภาครัฐยึดมั่นในหลักคุณธรรม จริยธรรมและความซื่อสัตย์สุจริต
- (๓) การปราบปรามการทุจริตประพฤติมิชอบมีประสิทธิภาพมีความเด็ดขาดเป็นธรรมและตรวจสอบ

ได้

(๔) การบริหารจัดการการป้องกันและปราบปรามการทุจริตอย่างเป็นระบบแบบบูรณาการ

๗. กฎหมายมีความสอดคล้องเหมาะสมกับบริบทต่าง ๆ และมีเท่าที่จำเป็น

(๑) ภาครัฐจัดให้มีกฎหมายที่สอดคล้องและเหมาะสมกับบริบทต่างๆ ที่เปลี่ยนแปลง

(๒) มีกฎหมายเท่าที่จำเป็น

(๓) การบังคับใช้กฎหมายอย่างมีประสิทธิภาพเท่าเทียม มีการเสริมสร้างประสิทธิภาพการใช้

กฎหมาย

๘. กระบวนการยุติธรรมเคารพสิทธิมนุษยชนและปฏิบัติต่อประชาชน โดยเสมอภาค

(๑) บุคลากรและหน่วยงานในกระบวนการยุติธรรมเคารพและยึดมั่น ในหลักประชาธิปไตย เคารพศักดิ์ศรีความเป็นมนุษย์ที่พึงได้รับการปฏิบัติอย่างเท่าเทียม

(๒) ทุกหน่วยงานในกระบวนการยุติธรรม มีบทบาทเชิงรุกร่วมกันในทุกขั้นตอนของการค้นหาความจริง

จริง

(๓) หน่วยงานในกระบวนการยุติธรรมทั้งทางแพ่ง อาญา และปกครองมีเป้าหมายและยุทธศาสตร์

ร่วมกัน

(๔) ส่งเสริมระบบยุติธรรมทางเลือก ระบบยุติธรรมชุมชน และการมีส่วนร่วมของประชาชนใน

กระบวนการยุติธรรม

(๕) พัฒนามาตรการอื่นแทนโทษทางอาญา

ที่มา : สำนักงานคณะกรรมการพัฒนาเศรษฐกิจและสังคมแห่งชาติ

แผนพัฒนาเศรษฐกิจและสังคมแห่งชาติ ฉบับที่ ๑๒

(พ.ศ. ๒๕๖๐ - ๒๕๖๔)

การพัฒนาประเทศตามแนวทางของแผนพัฒนาเศรษฐกิจและสังคมแห่งชาติที่ผ่านมาส่งผลให้ประเทศไทยมีระดับการพัฒนาที่สูงขึ้นตามลำดับ ได้แก่ เศรษฐกิจไทยมีขนาดใหญ่ขึ้น มีฐานการผลิตและบริการที่มีความเข้มแข็งและโดดเด่นในหลายสาขา และความร่วมมือกับมิตรประเทศทั้งในรูปทวิภาคีและพหุภาคี รวมถึงความร่วมมือกับประเทศในอนุภูมิภาคและอาเซียนมีความเข้มข้นและชัดเจนขึ้น ขยายโอกาสด้านการค้าและการลงทุนของไทยเพิ่มขึ้น ในขณะที่โครงสร้างพื้นฐานมีการพัฒนาครอบคลุมมากขึ้น และบริการทางสังคมทุกด้านที่มีความครอบคลุมทั่วถึง ทำให้รายได้ประชาชนสูงขึ้น ปัญหาความยากจนลดลง และคุณภาพชีวิตประชาชนดีขึ้น

อย่างไรก็ตาม โครงสร้างเศรษฐกิจไทยมีความเชื่อมโยงกับเศรษฐกิจและสังคมโลกมากขึ้น จึงมีความอ่อนไหวและผันผวนตามปัจจัยภายนอก ในขณะที่ความสามารถในการแข่งขันปรับตัวช้า เนื่องจากการยกระดับห่วงโซ่มูลค่าการผลิตเกษตร อุตสาหกรรม และบริการสู่การใช้องค์ความรู้ วิทยาศาสตร์ เทคโนโลยีและนวัตกรรมยังดำเนินการได้น้อย ทำให้ฐานการผลิตเกษตร อุตสาหกรรม และบริการมีผลิตภาพการผลิตต่ำประกอบกับประเทศไทยยังประสบปัญหาคุณภาพในเกือบทุกด้าน ที่สำคัญได้แก่ คุณภาพคน คุณภาพการศึกษา คุณภาพบริการสาธารณะและบริการสาธารณสุข สังคมไทยยังมีความเหลื่อมล้ำสูง ก่อให้เกิดความแตกแยก นอกจากนี้ทรัพยากรธรรมชาติร้อยละหรือและสิ่งแวดล้อมเสื่อมโทรมอย่างรวดเร็ว มีภาวะขยะล้นเมืองและการบริหารจัดการน้ำยังไม่เป็นระบบโครงข่ายที่สมบูรณ์ ในขณะที่ความเสี่ยงและผลกระทบที่เกิดจากสภาพภูมิอากาศผันผวนมีความรุนแรงมากขึ้น ทำให้กฎเกณฑ์และกฎระเบียบ

ของสังคมที่เกี่ยวกับการใช้ทรัพยากรธรรมชาติและสิ่งแวดล้อมมีความเข้มงวดมากขึ้น ซึ่งส่วนหนึ่งสะท้อนถึงปัญหาการจัดการภาครัฐที่ขาดประสิทธิภาพเพราะการบริหารจัดการยังขาดเอกภาพ และการปฏิรูประบบกฎหมายเพื่อพัฒนาประเทศยังล่าช้า

ดังนั้น การพัฒนาประเทศในช่วงแผนพัฒนาเศรษฐกิจและสังคม ฉบับที่ ๑๒ จำเป็นต้องมีการเตรียมความพร้อมเพื่อวางรากฐานของประเทศในระยะยาวให้มุ่งต่อยอดผลสัมฤทธิ์ของแผนที่สอดคล้องเชื่อมโยงและรองรับการพัฒนาอย่างต่อเนื่อง ตามกรอบยุทธศาสตร์ชาติ ๒๐ ปี โดยมีสาระสำคัญสรุปได้ ดังนี้

หลักการ

ยึดหลัก **ปรัชญาของเศรษฐกิจพอเพียง การพัฒนาที่ยั่งยืน และคนเป็นศูนย์กลางการพัฒนา** ต่อเนื่องจากแผนพัฒนาเศรษฐกิจและสังคม ฉบับที่ ๙-๑๑ และยึดหลักการเจริญเติบโตทางเศรษฐกิจที่ลดความเหลื่อมล้ำและขับเคลื่อนการเจริญเติบโตจากการเพิ่มผลิตภาพการผลิตบนฐานการใช้ภูมิปัญญาและนวัตกรรม

สำหรับการกำหนดวิสัยทัศน์ของแผนพัฒนาเศรษฐกิจและสังคม ฉบับนี้ยึดวิสัยทัศน์ของกรอบยุทธศาสตร์ชาติที่กำหนดว่า “ประเทศไทยมีความมั่นคง มั่งคั่ง ยั่งยืน เป็นประเทศพัฒนาแล้ว ด้วยการพัฒนาตามหลักปรัชญาของเศรษฐกิจพอเพียง” ในขณะที่การกำหนดเป้าหมายและตัวชี้วัดในด้านต่างๆ ของแผนพัฒนาเศรษฐกิจและสังคม ได้ยึดเป้าหมายอนาคตประเทศไทยปี ๒๕๗๙ ที่เป็นเป้าหมายยุทธศาสตร์ชาติ ๒๐ ปี มาเป็นกรอบในการกำหนดเป้าหมายที่จะบรรลุใน ๕ ปี โดยที่เป้าหมายและตัวชี้วัดต้องสอดคล้องกับกรอบเป้าหมายการพัฒนาเศรษฐกิจ สังคม และสิ่งแวดล้อม ที่องค์ระหว่างประเทศกำหนดขึ้น อาทิ การพัฒนาที่ยั่งยืน (sustainable development goals : SDGs) ที่องค์การสหประชาชาติกำหนดขึ้น เป็นต้น ส่วนแนวทางการพัฒนา ได้บูรณาการนโยบายหรือประเด็นพัฒนาที่สำคัญของประเด็นการปฏิรูปประเทศ ๓๗ วาระ และไทยแลนด์ ๔.๐

การจัดทำแผนขับเคลื่อน และการติดตามประเมินผล เน้นกระบวนการมีส่วนร่วม ทั้งจากภาครัฐ เอกชน ประชาชน และภาคการศึกษา ในทุกพื้นที่ของประเทศ เป็นกลไกประชารัฐที่รวมพลัง ให้สามารถกำหนดเป้าหมาย แนวทางการพัฒนา รวมทั้งแผนงานโครงการสำคัญที่ตอบสนองความต้องการและ แก้ไขปัญหาให้กับประชาชน ได้อย่างสอดคล้องกับภูมิสังคมและเกิดผลสัมฤทธิ์อย่างจริงจังใน ๕ ปี

จุดเปลี่ยนสำคัญในแผนพัฒนาเศรษฐกิจและสังคม ฉบับที่ ๑๒

ประเทศไทยมียุทธศาสตร์ชาติ ๒๐ ปี โดยแผนพัฒนาเศรษฐกิจและสังคม ฉบับที่ ๑๒ จะเป็นแผนแรก ที่ถูกใช้ให้เป็นกลไกเชื่อมโยง สู่การขับเคลื่อนการพัฒนา ซึ่งกำหนดเป้าหมายและตัวชี้วัดที่จะต้องบรรลุผลลัพธ์ และผลสัมฤทธิ์ของการพัฒนา รวมทั้งกำหนดแนวทางการพัฒนาในรายละเอียดที่ต้องเชื่อมต่อการปฏิบัติที่ต้องดำเนินการในช่วง ๕ ปี โดยได้กำหนดแผนงาน/โครงการสำคัญ (Flagship Program) และประเด็นพัฒนาเชิงบูรณาการที่สำคัญในช่วง ๕ ปีแรกของการขับเคลื่อนยุทธศาสตร์ชาติสู่การปฏิบัติ จะทำให้ระบบการจัดสรร งบประมาณ การบริหารจัดการ งบประมาณแผ่นดิน แผนสำหรับบริหารราชการแผ่นดิน กฎ ระเบียบวินัยทาง การเงินและการคลังภาครัฐ และระบบการติดตามประเมินผลการดำเนินงานตามยุทธศาสตร์การพัฒนา ตลอดจนระบบการติดตามประเมินผลการปฏิบัติราชการของหน่วยงานภาครัฐต้องมีการเปลี่ยนแปลงอย่างมาก

นอกจากนี้ในแผนพัฒนาเศรษฐกิจและสังคม ฉบับที่ ๑๒ มีแนวทางการพัฒนาจังหวัด ภาค และเมือง ที่กำหนดพื้นที่เป้าหมาย สาขาการผลิตและบริการเป้าหมายที่ชัดเจน เพื่อใช้เป็นแนวทางในการปฏิบัติ และกำกับ ให้การขับเคลื่อนการพัฒนาเชิงพื้นที่ จังหวัด ภาค และเมือง เกิดผลสัมฤทธิ์ และสอดคล้อง กับเป้าหมายรวมของประเทศ รวมทั้งได้กำหนดแนวทางเพื่อสนับสนุนการขับเคลื่อนประเด็นการปฏิรูปประเทศที่สภาปฏิรูปแห่งชาติ และสภาขับเคลื่อนการปฏิรูปได้เสนอและต้องเร่งดำเนินการให้แล้วเสร็จในช่วง ๕ ปี ต่อจากนี้

ประเทศไทยแม้ว่า ได้ดำเนินมาตรการเพื่อส่งเสริมการบริหารจัดการที่ดี มีการขยายการลงทุนในโครงสร้างพื้นฐานที่เป็นระบบโครงข่ายมากขึ้น และมีการเพิ่มการลงทุนเพื่อการวิจัยและพัฒนา แต่อันดับความสามารถในการแข่งขันของไทย ยังปรับตัวช้าเมื่อเทียบกับหลายประเทศ เนื่องจากคุณภาพคนต่ำ การลงทุนในการวิจัยและพัฒนายังมีน้อย คุณภาพของโครงสร้างพื้นฐานยังไม่ดี และปัญหาการบริหารจัดการภาครัฐและกฎระเบียบต่าง ๆ ล้าสมัยและขาดประสิทธิผลในการบังคับใช้ เมื่อต้องเผชิญกับปัญหาวิกฤตเศรษฐกิจโลกและภัยพิบัติธรรมชาติ ทำให้ เศรษฐกิจไทยผันผวนได้ง่าย และเศรษฐกิจโดยรวมขยายตัวในอัตราที่ต่ำกว่าศักยภาพมาต่อเนื่องหลายปี

นอกจากนี้ประเทศไทยต้องเผชิญกับแรงกดดันและความเสี่ยงมากขึ้นภายใต้สถานการณ์ที่ กระแสโลกาภิวัตน์เข้มข้นมากขึ้น เป็นโลกไร้พรมแดน โดยมีการเคลื่อนย้ายคน เงินทุน องค์กรความรู้ เทคโนโลยี ข่าวสาร สินค้าและบริการอย่างเสรี ทำให้การแข่งขันในตลาดโลกรุนแรงขึ้น ส่งผลให้มีการรวมตัวด้านเศรษฐกิจ ของกลุ่มต่าง ๆ ในโลกมีความเข้มข้นขึ้น ประเทศเศรษฐกิจใหม่มีขีดความสามารถในการแข่งขันมากขึ้น เช่น จีน อินเดีย ละตินอเมริกา และเวียดนาม ซึ่งมีแรงงานราคาถูกและมีมาตรการอื่น ๆ ประกอบในการดึงดูดการลงทุน จากต่างประเทศได้เพิ่มขึ้น นอกจากนี้การพัฒนาการสื่อสารด้วยเทคโนโลยีสมัยใหม่ทำให้สังคมโลกมีความ เชื่อมโยงกันอย่างใกล้ชิดมากขึ้น ทำให้เกิดภัยคุกคามและความเสี่ยง อาทิ การก่อการร้าย โรคระบาด อาชญากรรมข้ามชาติ ปัญหาแรงงานต่างด้าว

ในขณะเดียวกันประเทศไทยมีความเสี่ยงจากการเปลี่ยนแปลงโครงสร้างประชากรสู่สังคมสูงวัยมากขึ้น จำนวนประชากรวัยแรงงานลดลง ผู้สูงอายุมีปัญหาสุขภาพและมีแนวโน้มอยู่คนเดียวสูงขึ้น ปัญหา ความยากจนยังกระจุกตัวหนาแน่นในภาคตะวันออกเฉียงเหนือและภาคเหนือ รวมทั้งความแตกต่างของรายได้ ระหว่างกลุ่มคนรวยที่สุดและกลุ่มคนจนที่สุดสูงถึง ๓๔.๙ เท่า ในปี ๒๕๕๖ เนื่องจากการกระจายโอกาสการ พัฒนาไม่ทั่วถึง ยิ่งไปกว่านั้น ทรัพยากรธรรมชาติเสื่อมโทรม มีปัญหาความขัดแย้งในการใช้ประโยชน์ ทรัพยากรธรรมชาติระหว่างรัฐกับประชาชน และระหว่างประชาชนในกลุ่มต่าง ๆ เนื่องจากการจัดการ ทรัพยากรธรรมชาติมีลักษณะรวมศูนย์ขาดการเชื่อมโยงกับพื้นที่ ในขณะที่ปัญหาสิ่งแวดล้อมเพิ่มสูงขึ้นตาม การขยายตัวของเศรษฐกิจและชุมชนเมือง ประกอบกับสภาพภูมิอากาศเปลี่ยนแปลงผันผวนมากขึ้น ประเทศไทยต้องเผชิญกับภัยพิบัติทางธรรมชาติรุนแรงมากขึ้น ส่งผลกระทบต่อเศรษฐกิจและสังคมไทยมากกว่า ในอดีต

ภายใต้เงื่อนไขและสภาพแวดล้อมด้านเศรษฐกิจ สังคม ทรัพยากรธรรมชาติและสิ่งแวดล้อมที่ เกิดขึ้นทั้งในและต่างประเทศดังกล่าว จะเป็นแรงกดดันให้ประเทศไทยต้องปรับตัวและมีการบริหารความเสี่ยง อย่างชาญฉลาดมากขึ้น ต่อจากนี้ไป ประเทศไทยต้องปรับเปลี่ยนครั้งใหญ่ เพื่อแก้ไขปัญหารากฐานสำคัญที่เป็น จุดอ่อนและข้อจำกัดของประเทศที่สั่งสมมานาน ในขณะเดียวกันดำเนินยุทธศาสตร์เชิงรุกเพื่อใช้ประโยชน์จาก จุดแข็งและจุดเด่นของประเทศ ดังนั้นจึงมีความจำเป็นที่จะต้องให้ความสำคัญกับประเด็นที่มีลักษณะการบูรณาการ และใช้ประกอบการพิจารณาการ จัดสรรงบประมาณ เพื่อการแปลงแผนไปสู่การปฏิบัติเกิดผลสัมฤทธิ์ได้อย่างแท้จริง ในประเด็นต่าง ๆ ดังนี้

๑. การพัฒนานวัตกรรมและการนำมาใช้ขับเคลื่อนการพัฒนาในทุกมิติเพื่อ ยกกระดับศักยภาพของประเทศ โดยจะมุ่งเน้นการนำความคิดสร้างสรรค์และการพัฒนานวัตกรรม ทำให้เกิดสิ่ง ใหม่ที่มีมูลค่าเพิ่มทางเศรษฐกิจ ทั้งในเรื่องกระบวนการผลิตและรูปแบบผลิตภัณฑ์และบริการใหม่ๆ โดยการ กำหนดวาระการวิจัยแห่งชาติ (National Research Agenda) ให้มีจุดเน้นที่ชัดเจนเฉพาะเจาะจง และ สอดคล้องกับสาขาเป้าหมายการพัฒนาประเทศ และใช้กลยุทธ์ด้านนวัตกรรมบูรณาการวิจัยและพัฒนากับการ นำไปใช้ประโยชน์ในเชิงพาณิชย์และการพัฒนานวัตกรรม

๒. การส่งเสริมและสนับสนุนการวิจัยและพัฒนา วิทยาศาสตร์ เทคโนโลยี และนวัตกรรม โดยสนับสนุนการวิจัยพัฒนา การดัดแปลงและต่อยอดการพัฒนาเทคโนโลยีไปสู่ความเป็น อัจฉริยะโดยใช้เทคโนโลยีขั้นสูง และการผสมผสานเทคโนโลยี การพัฒนาผู้ประกอบการให้เป็นผู้ประกอบการทางเทคโนโลยี (Technopreneur) รวมทั้ง

การเชื่อมโยงระหว่างภาคการผลิตที่เป็นกลุ่มใหญ่ของประเทศ ได้แก่ เกษตรกรรายย่อย วิสาหกิจชุมชน และวิสาหกิจขนาดกลางและขนาดย่อมกับสถาบันวิจัย และ สถาบันการศึกษา รวมทั้งพัฒนาและยกระดับโครงสร้างพื้นฐานที่มีอยู่ให้ตอบสนองการเปลี่ยนแปลงเทคโนโลยี แบบก้าวกระโดด โดยเฉพาะเร่งสร้างและพัฒนาบุคลากรวิจัยในสาขา STEM (Science, Technology, Engineering, and Mathematics) และสนับสนุนการดำเนินงานอย่างเป็นเครือข่ายระหว่างสถาบันวิจัย สถาบันการศึกษา ภาครัฐ ภาคเอกชน และภาคประชาชน/ชุมชน รวมทั้งการปรับกลไกระบบวิจัยและพัฒนาของประเทศทั้งระบบ

๓. การเตรียมพร้อมด้านกำลังคนและการเสริมสร้างศักยภาพของประชากร ในทุกช่วงวัย มุ่งเน้นการยกระดับคุณภาพทุนมนุษย์ของประเทศ โดยพัฒนาคนให้เหมาะสมตามช่วงวัย เพื่อให้เติบโตอย่างมีคุณภาพ การหล่อหลอมให้คนไทยมีค่านิยมตามบรรทัดฐานที่ดีทางสังคม เป็นคนดี มีสุขภาวะที่ดี มีคุณธรรมจริยธรรม มีระเบียบวินัย และมีจิตสำนึกที่ดีต่อสังคมส่วนรวม การพัฒนาทักษะที่สอดคล้องกับความต้องการในตลาดแรงงานและทักษะที่จำเป็นต่อการดำรงชีวิตในศตวรรษที่ ๒๑ ของคนในแต่ละช่วงวัยตาม ความเหมาะสม การเตรียมความพร้อมของกำลังคนด้านวิทยาศาสตร์และเทคโนโลยีที่จะเปลี่ยนแปลงโลกในอนาคต ตลอดจนการยกระดับคุณภาพการศึกษาสู่ความเป็นเลิศ การสร้างเสริมให้คนมีสุขภาพดีที่เน้นการ ปรับเปลี่ยนพฤติกรรมทางสุขภาพและการลดปัจจัยเสี่ยงด้านสภาพแวดล้อมที่ส่งผลต่อสุขภาพ

๔. การสร้างความเป็นธรรมและลดความเหลื่อมล้ำ ให้ความสำคัญกับการจัดการของรัฐที่มีคุณภาพ ทั้งด้านการศึกษา สาธารณสุข ให้กับผู้ที่ด้อยโอกาสและผู้ที่ยากไร้ในพื้นที่ห่างไกล การจัดสรรที่ดินทำกิน สนับสนุนในเรื่องการสร้างอาชีพ รายได้ และสนับสนุนการเพิ่มผลิตภาพ ผู้ด้อยโอกาสสตรี และผู้สูงอายุ รวมทั้งกระจายการจัดการบริการภาครัฐให้มีความครอบคลุมและทั่วถึงทั้งในเชิงปริมาณและ คุณภาพ ตลอดจนสร้างชุมชนเข้มแข็งให้เป็นพลังร่วมทางสังคมเพื่อสนับสนุนการพัฒนาและพร้อมรับ ผลประโยชน์จากการพัฒนา โดยส่งเสริมการประกอบอาชีพของผู้ประกอบการระดับชุมชน การสนับสนุนศูนย์ฝึกอาชีพชุมชน ส่งเสริมให้ชุมชนจัดสวัสดิการและบริการในชุมชน และผลักดันกลไกการกระจายที่ดินทำกินและการบริหารจัดการที่ดินของชุมชน โดยมุ่งบรรลุเป้าหมายสำคัญในการยกระดับรายได้ประชากรกลุ่ม ร้อยละ ๔๐ ที่มีรายได้ต่ำสุด

๕. การปรับโครงสร้างการผลิตและการสร้างโอกาสทางเศรษฐกิจในแต่ละช่วงของห่วงโซ่มูลค่า เน้นสร้างความเข้มแข็งให้กับปัจจัยพื้นฐาน ทุนทางเศรษฐกิจให้สนับสนุนการเพิ่มศักยภาพของฐานการผลิตและฐานรายได้เดิม และยกระดับห่วงโซ่มูลค่าด้วยการใช้เทคโนโลยีวิจัยและพัฒนาเพื่อสร้างนวัตกรรมการผลิตที่เป็นมิตรต่อสิ่งแวดล้อมและสอดคล้องกับความต้องการของตลาด รวมทั้งสร้างสังคมผู้ประกอบการให้มีทักษะการทำธุรกิจที่ทันต่อการเปลี่ยนแปลงของเทคโนโลยี ตลอดจนพัฒนาพื้นที่ชายแดนที่มีศักยภาพและพื้นที่เศรษฐกิจใหม่ เพื่อรองรับการขยายตัวทางเศรษฐกิจและขับเคลื่อนเศรษฐกิจเข้าสู่การเป็นประเทศรายได้สูงในอนาคต

๖. การปรับระบบการผลิตการเกษตรให้สอดคล้องกับพันธกรณีในด้านการเปลี่ยนแปลงสภาพภูมิอากาศและศักยภาพของพื้นที่ เน้นการสร้างองค์ความรู้ทางวิชาการเกษตร วิทยาศาสตร์ เทคโนโลยีและนวัตกรรมแบบมีส่วนร่วมที่เชื่อมโยงกับฐานทรัพยากรชีวภาพ (Bio Based) ในการ สร้างมูลค่าเพิ่มให้สินค้าเกษตรมีความปลอดภัยไม่ส่งผลกระทบต่อคุณภาพชีวิตของประชาชนและสิ่งแวดล้อม ของประเทศ การพัฒนาระบบเกษตรกรรมที่ยั่งยืนและการขยายโอกาสในการเข้าถึงพื้นที่ทำกินของเกษตรกร รวมทั้งส่งเสริมการรวมกลุ่มทางการเกษตรจากกิจการเจ้าของคนเดียวเป็นการประกอบการในลักษณะสหกรณ์ ห้างหุ้นส่วน และบริษัท เพื่อให้เกิดการประหยัดต่อขนาด

๗. การเพิ่มศักยภาพฐานการผลิตและบริการเดิมที่มีศักยภาพในปัจจุบันให้ ต่อยอดไปสู่ฐานการผลิตและบริการที่ใช้เทคโนโลยีที่เข้มข้นและมีนวัตกรรมมากขึ้น ควบคู่กับการ วางรากฐานเพื่อสร้างและพัฒนาภาคการ

ผลิตและบริการสำหรับอนาคต ทั้งในด้านการเตรียมศักยภาพคน และโครงสร้างพื้นฐาน ตลอดจนสร้างกลไกและเครือข่ายความร่วมมือของธุรกิจในลักษณะคลัสเตอร์ (Cluster)

๘. การส่งเสริมสร้างความเข้มแข็งของเศรษฐกิจกระแสใหม่ อาทิ เศรษฐกิจ ดิจิทัล เศรษฐกิจฐานชีวภาพ เศรษฐกิจเชิงสร้างสรรค์และวัฒนธรรม และการพัฒนาวิสาหกิจตั้งใหม่ (Start Up) และวิสาหกิจเพื่อสังคม รวมถึงการสร้างสังคมผู้ประกอบการเพื่อต่อยอดฐานการผลิตและบริการ

๙. การสร้างขีดความสามารถในการแข่งขันของธุรกิจบริการและการท่องเที่ยวที่มีศักยภาพให้เติบโตและสนับสนุนภาคการผลิต เน้นการปรับปรุงกฎหมายที่เกี่ยวข้อง เพื่อให้เกิด ความสมดุลและยั่งยืนในการพัฒนาอุตสาหกรรมท่องเที่ยวที่คำนึงถึงขีดความสามารถในการรองรับของระบบ นิเวศ และศักยภาพของพื้นที่ รวมทั้งการสร้างมูลค่าเพิ่มในอุตสาหกรรมก็พาให้ครอบคลุมทุกมิติและครบวงจร ทั้งการผลิตและธุรกิจที่เกี่ยวข้อง

๑๐. การสร้างความเชื่อมโยงระหว่างภาคการผลิต เพื่อเพิ่มมูลค่าทางเศรษฐกิจ ขยายฐานเศรษฐกิจให้กว้างขึ้น และต่อยอดห่วงโซ่การผลิตให้เข้มแข็งขึ้น โดยการเชื่อมโยงเครือข่ายการผลิต และนำผลการวิจัยและการพัฒนาที่เกี่ยวข้องมาใช้ประโยชน์ในการสร้างผลิตภัณฑ์เชิงพาณิชย์ที่หลากหลาย และสอดคล้องกับความต้องการของตลาด โดยเฉพาะอย่างยิ่งการพัฒนาความเชื่อมโยงด้าน คมนาคมขนส่ง โลจิสติกส์ และโทรคมนาคมในกรอบความร่วมมืออนุภูมิภาคภายใต้แผนงานของกรอบความร่วมมือทางเศรษฐกิจในอนุภูมิภาคแม่น้ำโขง กรอบความร่วมมือลุ่มแม่น้ำอิรวดี เจ้าพระยา แม่โขง กรอบความร่วมมือเขตเศรษฐกิจสามฝ่าย อินโดนีเซีย-มาเลเซีย-ไทย กรอบความร่วมมือความริเริ่มแห่งอ่าวเบงกอลสำหรับความร่วมมือหลากหลายสาขาทางวิชาการและเศรษฐกิจ กรอบความร่วมมือเพื่อพัฒนาชายแดนไทย-มาเลเซีย และภูมิภาคอาเซียนเพื่ออำนวยความสะดวกและลดต้นทุนด้านโลจิสติกส์

๑๑. การพัฒนาวิสาหกิจขนาดย่อย ขนาดเล็กและขนาดกลาง วิสาหกิจชุมชน และวิสาหกิจเพื่อสังคม เพื่อขยายฐานการพัฒนาเศรษฐกิจฐานรากให้มีความครอบคลุมมากขึ้น เป็นการสร้าง โอกาสทางเศรษฐกิจสำหรับกลุ่มต่าง ๆ ในสังคม โดยดำเนินการควบคู่ไปกับการพัฒนาและส่งเสริมสังคม ผู้ประกอบการเพื่อส่งเสริมผู้ประกอบการที่ผลิตได้และขายเป็น

๑๒. การสร้างความมั่นคงของฐานทรัพยากรธรรมชาติและยกระดับคุณภาพ สิ่งแวดล้อม เน้นการรักษาและฟื้นฟูฐานทรัพยากรธรรมชาติ เพิ่มประสิทธิภาพการบริหารจัดการทรัพยากรน้ำ สนับสนุนการเติบโตที่เป็นมิตรกับสิ่งแวดล้อมและคุณภาพชีวิตของประชาชน เร่งแก้ไขปัญหามลพิษสิ่งแวดล้อมเพื่อลดมลพิษที่เกิดจากการผลิตและการบริโภค พัฒนาระบบบริหารจัดการที่โปร่งใสเป็นธรรม ส่งเสริมการผลิตและการบริโภคที่เป็นมิตรกับสิ่งแวดล้อม เร่งเตรียมความพร้อมในการลดการปล่อยก๊าซเรือนกระจก และเพิ่มขีดความสามารถในการปรับตัวต่อการเปลี่ยนแปลงสภาพภูมิอากาศ รวมทั้งบริหารจัดการเพื่อลดความเสี่ยงด้านภัยพิบัติทางธรรมชาติ

๑๓. การฟื้นฟูพื้นฐานด้านความมั่นคงที่เป็นปัจจัยสำคัญต่อการพัฒนาทาง เศรษฐกิจและสังคมของประเทศ ให้ความสำคัญกับการอยู่ร่วมกันในสังคมอย่างสันติของผู้มีความเห็นต่างทาง ความคิดและอุดมการณ์บนพื้นฐานของการปกครองระบอบประชาธิปไตยอันมีพระมหากษัตริย์เป็นประมุข และการเตรียมการรับมือกับอาชญากรรมข้ามชาติ ซึ่งจะส่งผลกระทบอย่างมีนัยยะสำคัญต่อการพัฒนาเศรษฐกิจและสังคมของประเทศในระยะ ๒๐ ปีข้างหน้า

๑๔. การบริหารจัดการในภาครัฐ การป้องกันการทุจริตประทุมิชอบและการสร้างธรรมาภิบาลในสังคมไทย ให้ความสำคัญกับการส่งเสริมและพัฒนาธรรมาภิบาลในภาครัฐอย่างเป็นรูปธรรมทั้งด้านระบบการบริหารงานและบุคลากร มีการบริหารจัดการภาครัฐที่โปร่งใส มีประสิทธิภาพ สามารถตรวจสอบได้อย่างเป็นธรรม และประชาชนมีส่วนร่วม มีการกระจายอำนาจ และแบ่งภารกิจ รับผิดชอบที่เหมาะสมระหว่างส่วนกลาง ภูมิภาค และท้องถิ่น

๑๕. การพัฒนาโครงสร้างพื้นฐานและระบบโลจิสติกส์ของประเทศเพื่อขยายขีดความสามารถและพัฒนาคูณภาพการให้บริการเพื่อรองรับการขยายตัวของเมืองและพื้นที่เศรษฐกิจหลัก และส่งเสริมการพัฒนาคุณภาพชีวิตของทุกกลุ่มในสังคม เน้นให้เกิดความเชื่อมโยงในอนุภูมิภาคและ ในอาเซียนอย่างเป็นระบบ โดยมีโครงข่ายเชื่อมโยงภายในประเทศที่สนับสนุนการพัฒนาพื้นที่ตามแนวระเบียงเศรษฐกิจต่างๆ รวมทั้งพัฒนาระบบบริหารจัดการและการกำกับดูแลให้สอดคล้องกับมาตรฐานสากลสร้างความ เป็นธรรมในการเข้าถึงบริการพื้นฐาน และการคุ้มครองผู้บริโภค นอกจากนี้พัฒนาอุตสาหกรรมต่อเนื่องเพื่อสร้างโอกาสทางเศรษฐกิจให้กับประเทศ และการพัฒนาผู้ประกอบการในสาขาโลจิสติกส์และหน่วยงานที่มีศักยภาพไปทำธุรกิจ ในต่างประเทศ

๑๖. การพัฒนาภาค เมือง และพื้นที่เศรษฐกิจ เร่งดำเนินการในประเด็นท้าทาย ได้แก่ การสร้างความเข้มแข็งของฐานการผลิตและบริการเดิม และขยายฐานการผลิตและบริการใหม่ที่ สร้างรายได้สำหรับประชาชนในแต่ละภาค การพัฒนาเมืองให้เติบโตอย่างมีคุณภาพ การพัฒนาและฟื้นฟูพื้นที่ บริเวณชายฝั่งทะเลตะวันออกให้รองรับการขยายตัวของภาคอุตสาหกรรมแห่งอนาคตอย่างมีสมดุล และการบริหารจัดการพื้นที่เศรษฐกิจชายแดนให้เจริญเติบโตและแข่งขันได้อย่างยั่งยืน รวมทั้งการเพิ่มประสิทธิภาพกลไกการขับเคลื่อนการพัฒนาภาคและเมืองให้เกิดผลอย่างเป็นรูปธรรม

๑๗. การสร้างความร่วมมือระหว่างประเทศให้เข้มข้นและส่งผลต่อการพัฒนา อย่างเต็มที่ มุ่งเน้นผลักดันให้ความเชื่อมโยงด้านกฎระเบียบและในเชิงสถาบันให้มีความคืบหน้าชัดเจนใน ระดับปฏิบัติการและในแต่ละจุด พื้นที่เชื่อมโยงระหว่างประเทศ ผลักดันการลดการใช้มาตรการที่ไม่ใช่มาตรการ ทางภาษี ควบคู่กับการพัฒนาโครงสร้างพื้นฐานที่ต้องเชื่อมโยงเครือข่ายภายในประเทศและประเทศเพื่อนบ้าน รวมทั้งส่งเสริมบทบาทที่สร้างสรรค์ของไทยในกรอบความร่วมมือต่าง ๆ ในเวทีโลก และสนับสนุนการขับเคลื่อน การพัฒนาภายใต้กรอบเป้าหมายการพัฒนาที่ยั่งยืน (SDGs)

๑๘. การส่งเสริมการลงทุนไทยในต่างประเทศ ให้ความสำคัญกับการพัฒนา ผู้ประกอบการ ให้สามารถพัฒนาธุรกิจร่วมกับประเทศเพื่อนบ้าน พัฒนาทรัพยากรมนุษย์ เทคโนโลยี และ นวัตกรรม พัฒนาสภาพแวดล้อมทางธุรกิจ และการสนับสนุนการดำเนินงานของสภาธุรกิจภายใต้กรอบความร่วมมือต่าง ๆ รวมทั้งสนับสนุนแหล่งเงินทุนและแหล่งข้อมูลเชิงลึกเกี่ยวกับฐานการผลิตในต่างประเทศ

๑๙. การปรับปรุงภาคการเงินของไทยให้มีประสิทธิภาพมากขึ้นและให้ สามารถแข่งขันได้ เร่งปรับปรุงกฎระเบียบในการกำกับดูแลภาคการเงินเพื่อสนับสนุนความสามารถในการแข่งขันและการให้บริการต่อผู้บริโภค และภาคธุรกิจเอกชนอย่างมีประสิทธิภาพและเป็นธรรม รวมทั้งการกำกับดูแลที่สามารถป้องกันความเสี่ยงจากความเชื่อมโยงทางการเงินและกระแสการเคลื่อนย้ายของเงินทุนที่จะมีรูปแบบที่เปลี่ยนแปลงไป และมีปริมาณธุรกรรมที่มากขึ้น ในขณะที่เดียวกันสนับสนุนการนำเทคโนโลยีทางการเงินมาใช้อย่างเข้มข้น พัฒนาเครื่องมือทางการเงินเพื่อระดมทุนมาใช้สนับสนุนการลงทุนโครงการขนาดใหญ่ ตลอดจนขยายการเข้าถึงบริการทางการเงินอย่างทั่วถึงในต้นทุนที่เหมาะสม

๒๐. การปฏิรูปด้านการคลังและงบประมาณ ประกอบด้วย การขยายฐานภาษี การปรับระบบการจัดทำค่าของงบประมาณ การจัดสรรงบประมาณ การจัดทำงบประมาณบูรณาการทั้งเชิงประเด็นพัฒนาและเชิงพื้นที่ การติดตามและประเมินผลการใช้จ่ายงบประมาณ และกระจายอำนาจให้แก่องค์กรปกครองส่วนท้องถิ่นในการจัดเก็บภาษีและค่าธรรมเนียม และลดความซ้ำซ้อนของสิทธิประโยชน์ด้านสวัสดิการสังคม รวมทั้งสร้างความยั่งยืนทางการคลังของระบบการคุ้มครองทางสังคม ได้แก่ การปรับปรุง ระบบการออมเพื่อการเกษียณอายุ และการปรับปรุงระบบประกันสุขภาพ เพื่อลดภาระการพึ่งพารายได้จาก รัฐบาล

๑. วัตถุประสงค์

๑.๑ เพื่อวางรากฐานให้คนไทยเป็นคนที่สมบูรณ์ มีคุณธรรมจริยธรรม มีระเบียบ วินัย ค่านิยมที่ดี มีจิตสาธารณะ และมีความสุข โดยมีสุขภาพและสุขภาพที่ดี ครอบครัวยุบอุ่น ตลอดจนเป็นคนเก่งที่มีทักษะความรู้ความสามารถและพัฒนาตนเองได้ต่อเนื่องตลอดชีวิต

๑.๒ เพื่อให้คนไทยมีความมั่นคงทางเศรษฐกิจและสังคม ได้รับความเป็นธรรมใน การเข้าถึงทรัพยากรและบริการทางสังคมที่มีคุณภาพ ผู้ด้อยโอกาสได้รับการพัฒนาศักยภาพ รวมทั้งชุมชนมีความเข้มแข็งพึ่งพาตนเองได้

๑.๓ เพื่อให้เศรษฐกิจเข้มแข็ง แข่งขันได้ มีเสถียรภาพ และมีความยั่งยืน สร้างความเข้มแข็งของฐานการผลิตและบริการเดิมและขยายฐานใหม่โดยการใช้นวัตกรรมที่เข้มข้นมากขึ้น สร้างความเข้มแข็งของเศรษฐกิจฐานราก และสร้างความมั่นคงทางพลังงาน อาหาร และน้ำ

๑.๔ เพื่อรักษาและฟื้นฟูทรัพยากรธรรมชาติและคุณภาพสิ่งแวดล้อมให้สามารถ สนับสนุนการเติบโตที่เป็นมิตรกับสิ่งแวดล้อมและการมีคุณภาพชีวิตที่ดีของประชาชน

๑.๕ เพื่อให้การบริหารราชการแผ่นดินมีประสิทธิภาพ โปร่งใส ทันสมัย และมีการทำงานเชิงบูรณาการของภาคีการพัฒนา

๑.๖ เพื่อให้มีการกระจายความเจริญไปสู่ภูมิภาค โดยการพัฒนาภาคและเมือง เพื่อรองรับการพัฒนายกระดับฐานการผลิตและบริการเดิมและขยายฐานการผลิตและบริการใหม่

๑.๗ เพื่อผลักดันให้ประเทศไทยมีความเชื่อมโยงกับประเทศต่าง ๆ ทั้งในระดับ อนุภูมิภาค ภูมิภาค และนานาชาติได้อย่างสมบูรณ์และมีประสิทธิภาพ รวมทั้งให้ประเทศไทยมีบทบาทนำและ สร้างสรรค์ในด้านการค้า การบริการ และการลงทุนภายใต้กรอบความร่วมมือต่าง ๆ ทั้งในระดับอนุภูมิภาค และโลก

๒. เป้าหมายรวม

เพื่อให้เป็นไปตามวัตถุประสงค์ดังกล่าว ได้กำหนดเป้าหมายรวมการพัฒนาของแผนพัฒนาฯ ฉบับที่ ๑๒ ประกอบด้วย

๒.๑ คนไทยมีคุณลักษณะเป็นคนไทยที่สมบูรณ์ มีวินัย มีทัศนคติและพฤติกรรมตามบรรทัดฐานที่ดีของสังคม มีความเป็นพลเมืองตื่นรู้ มีความสามารถในการปรับตัวได้อย่างรู้เท่าทันสถานการณ์ มีความรับผิดชอบและทำประโยชน์ต่อส่วนรวม มีสุขภาพกายและใจที่ดี มีความเจริญงอกงามทางจิตวิญญาณ มีวิถีชีวิตที่พอเพียง และมีความเป็นไทย

๒.๒ ความเหลื่อมล้ำทางด้านรายได้และความยากจนลดลง เศรษฐกิจฐานราก มีความเข้มแข็ง ประชาชนทุกคนมีโอกาสในการเข้าถึงทรัพยากร การประกอบอาชีพ และบริการทางสังคมที่มี คุณภาพอย่างทั่วถึงและเป็นธรรม กลุ่มที่มีรายได้ต่ำสุดร้อยละ ๔๐ มีรายได้เพิ่มขึ้นอย่างน้อยร้อยละ ๑๕

๒.๓ ระบบเศรษฐกิจมีความเข้มแข็งและแข่งขันได้ โครงสร้างเศรษฐกิจปรับสู่ เศรษฐกิจฐานบริการและดิจิทัล มีผู้ประกอบการรุ่นใหม่และเป็นสังคมผู้ประกอบการ ผู้ประกอบการขนาด กลางและขนาดเล็กที่เข้มแข็ง สามารถใช้นวัตกรรมและเทคโนโลยีดิจิทัลในการสร้างสรรค์คุณค่าสินค้า และบริการ มีระบบการผลิตและให้บริการจากฐานรายได้เดิมที่มีมูลค่าเพิ่มสูงขึ้น และมีการลงทุนในการผลิตและ บริการฐานความรู้ขั้นสูงใหม่ๆ ที่เป็นมิตรกับสิ่งแวดล้อมและชุมชน รวมทั้งกระจายฐานการผลิตและการ ให้บริการสู่ภูมิภาคเพื่อลดความเหลื่อมล้ำ โดยเศรษฐกิจไทย

มีเสถียรภาพและมีอัตราการขยายตัวเฉลี่ยร้อยละ ๕ ต่อปี และมีปัจจัยสนับสนุน อาทิ ระบบโลจิสติกส์ พลังงาน และการลงทุนวิจัยและพัฒนาที่เอื้อต่อการขยายตัวของภาคการผลิตและบริการ

๒.๔ ทูทางธรรมชาติและคุณภาพสิ่งแวดล้อมสามารถสนับสนุนการเติบโตที่เป็นมิตรกับสิ่งแวดล้อม มีความมั่นคงทางอาหาร พลังงาน และน้ำ โดยเพิ่มพื้นที่ป่าไม้ให้ได้ร้อยละ ๔๐ ของพื้นที่ประเทศเพื่อรักษาความสมดุลของระบบนิเวศลดการปล่อยก๊าซเรือนกระจก ภาคพลังงานและขนส่งไม่น้อยกว่า

ร้อยละ ๗ ภายในปี ๒๕๖๓ เทียบกับการปล่อยในกรณีปกติ มีปริมาณหรือสัดส่วนของขยะมูลฝอยที่ได้รับการจัดการอย่างถูกหลักสุขาภิบาลเพิ่มขึ้น และรักษาคุณภาพน้ำและคุณภาพอากาศในพื้นที่วิกฤตให้อยู่ในเกณฑ์มาตรฐาน

๒.๕ มีความมั่นคงในเอกราชและอธิปไตย สังคมปลอดภัย สามัคคี สร้างภาพลักษณ์ ที่ดีและเพิ่มความเชื่อมั่นของนานาชาติต่อประเทศไทย ความขัดแย้งทางอุดมการณ์และ ความคิดในสังคมลดลง ปัญหาอาชญากรรมลดลง ปริมาณความสูญเสียจากภัยโจรสลัดและการลักลอบขนส่ง สินค้าและค่านิยมลดลง มีความพร้อมที่ปกป้องประชาชนจากการก่อการร้ายและภัยพิบัติทางธรรมชาติ ประเทศไทยมีส่วนร่วมในการกำหนดบรรทัดฐานระหว่างประเทศ เกิดความเชื่อมโยงการขนส่ง โลจิสติกส์ ห่วงโซ่มูลค่า เป็นหุ้นส่วนการพัฒนาที่สำคัญในอนุภูมิภาค ภูมิภาค และโลก และอัตราการเติบโตของมูลค่า การลงทุนและการส่งออกของไทยในอนุภูมิภาค ภูมิภาค และอาเซียนสูงขึ้น

๒.๖ มีระบบบริหารจัดการภาครัฐที่มีประสิทธิภาพ ทันสมัย โปร่งใส ตรวจสอบได้ กระจายอำนาจ และมีส่วนร่วมจากประชาชน บทบาทภาครัฐในการให้บริการซึ่งภาคเอกชน ดำเนินการแทนได้ดีกว่าลดลง เพิ่มการใช้ระบบดิจิทัลในการให้บริการ ปัญหาคอร์รัปชันลดลง และการบริหารจัดการขององค์กรปกครองส่วนท้องถิ่นมีอิสระมากขึ้น โดยอันดับประสิทธิภาพภาครัฐที่จัดทำโดยสถาบันการศึกษานานาชาติและอันดับความยากง่ายในการดำเนินธุรกิจในประเทศดีขึ้น การใช้จ่ายภาครัฐและระบบงบประมาณมีประสิทธิภาพสูง ฐานภาษีกว้างขึ้น และดัชนีการรับรู้การทุจริตดีขึ้น รวมถึงมีบุคลากรภาครัฐที่มี ความรู้ความสามารถและปรับตัวได้ทันกับยุคดิจิทัลเพิ่มขึ้น

ยุทธศาสตร์การพัฒนาประเทศ

ยุทธศาสตร์ในแผนพัฒนาฯ ฉบับที่ ๑๒ มีทั้งหมด ๑๐ ยุทธศาสตร์ โดยมี ๖ ยุทธศาสตร์ตามกรอบยุทธศาสตร์ชาติ ๒๐ ปี และอีก ๔ ยุทธศาสตร์ที่เป็นปัจจัยสนับสนุน ดังนี้

๑. ยุทธศาสตร์การเสริมสร้างและพัฒนาศักยภาพทุนมนุษย์

ทุนมนุษย์ของประเทศไทยยังมีปัญหาในด้านคุณภาพคนในแต่ละช่วงวัย โดยผลลัพธ์ทางการศึกษาของเด็กวัยเรียนค่อนข้างต่ำ การพัฒนาความรู้และทักษะของแรงงานไม่ตรงกับตลาดงาน ในขณะที่คนไทยจำนวนไม่น้อยยังไม่สามารถคัดกรอง และเลือกรับวัฒนธรรมได้อย่างเหมาะสม ซึ่งส่งผลต่อวิกฤตค่านิยม ทศนคติ และพฤติกรรมในการดำเนินชีวิต การพัฒนาในระยะต่อไป จึงต้องให้ความสำคัญกับการวางรากฐานการพัฒนาคนให้มีความสมบูรณ์ เพื่อให้คนไทยมีทศนคติ และพฤติกรรมตามบรรทัดฐานที่ดีของสังคม ได้รับการศึกษาที่มีคุณภาพสูงตามมาตรฐานสากล และสามารถเรียนรู้ด้วยตนเองอย่างต่อเนื่อง มีสุขภาวะที่ดีขึ้น คนทุกช่วงวัยมีทักษะ ความรู้ และความสามารถเพิ่มขึ้น รวมทั้งสถาบันทางสังคมมีความเข้มแข็งและมีส่วนร่วมในการพัฒนาประเทศเพิ่มขึ้น

ยุทธศาสตร์ที่ 1 การเสริมสร้างและพัฒนาศักยภาพทุนมนุษย์



แนวทางการพัฒนาที่สำคัญ

- (๑) ปรับเปลี่ยนค่านิยมคนไทยให้มีคุณธรรม จริยธรรม มีวินัย จิตสาธารณะ และพฤติกรรมที่พึงประสงค์ อาทิ ส่งเสริมให้มีกิจกรรมการเรียนการสอนทั้งใน และนอกห้องเรียนที่สอดแทรกคุณธรรม จริยธรรม ความมีระเบียบวินัย และจิตสาธารณะ
- (๒) พัฒนาศักยภาพ คนให้มีทักษะ ความรู้ และความสามารถในการดำรงชีวิตอย่างมีคุณค่า อาทิ ส่งเสริมเด็กปฐมวัยให้มีการพัฒนา ทักษะทางสมองและทางสังคมที่เหมาะสม เด็กวัยเรียนและวัยรุ่นมีทักษะการคิดวิเคราะห์อย่างเป็นระบบ
- (๓) ยกระดับคุณภาพการศึกษาและการเรียนรู้ตลอดชีวิต อาทิ ปรับระบบบริหารจัดการสถานศึกษาขนาดเล็ก ให้มีการจัดทรัพยากรร่วมกันให้มีขนาดและจำนวนที่เหมาะสม ปรับปรุงแหล่งเรียนรู้ในชุมชนให้เป็นแหล่งเรียนรู้เชิงสร้างสรรค์และมีชีวิต
- (๔) ลดปัจจัยเสี่ยงด้านสุขภาพและให้ทุกภาคส่วนคำนึงถึงผลกระทบต่อสุขภาพ อาทิ ส่งเสริมให้มีกิจกรรมทางสุขภาพและโภชนาการที่เหมาะสมกับวัยปรับปรุงมาตรการทางกฎหมายและภาชีในการควบคุมผลิตภัณฑ์ที่ส่งผลเสียต่อสุขภาพ
- (๕) เพิ่มประสิทธิภาพการบริหารจัดการระบบสุขภาพ ภาครัฐและปรับระบบการเงินการคลังด้านสุขภาพ อาทิ ปรับระบบบริหารจัดการทรัพยากรร่วมกันระหว่าง สถานพยาบาลทุกสังกัดในเขตพื้นที่สุขภาพ
- (๖) พัฒนาระบบการดูแลและสร้างสภาพแวดล้อมที่เหมาะสมกับ สังคมสูงวัย อาทิ ผลักดันให้มีกฎหมายการดูแลผู้สูงอายุระยะยาว
- (๗) ผลักดันให้สถาบันทางสังคมมีส่วนร่วมพัฒนาประเทศไทยอย่างเข้มแข็งอาทีกำหนดมาตรการดูแลครอบครัวที่เปราะบางและส่งเสริมสถาบันการศึกษาให้เป็นแหล่งบริการความรู้ทางวิชาการที่ทุกคนเข้าถึงได้

๒. ยุทธศาสตร์การสร้างความเป็นธรรมและลดความเหลื่อมล้ำในสังคม

การพัฒนา ในช่วงที่ผ่านมาทำให้สังคมไทยก้าวหน้าไปหลายด้าน แต่การแก้ปัญหาความเหลื่อมล้ำและสร้างความเป็นธรรม ในสังคมไทยมีความคืบหน้าช้า ทั้งเรื่องความแตกต่างของรายได้ระหว่างกลุ่มประชากร ความแตกต่างของ คุณภาพการบริการภาครัฐ รวมทั้งข้อจำกัดในการเข้าถึงกระบวนการยุติธรรมและเทคโนโลยีของกลุ่มผู้ด้อยโอกาสและกลุ่มที่อยู่ในพื้นที่ห่างไกล ดังนั้น การพัฒนาในระยะต่อไป จึงจำเป็นต้องมุ่งลดปัญหาความเหลื่อมล้ำด้านรายได้ของกลุ่มคนที่มีฐานะทางเศรษฐกิจสังคมที่แตกต่างกัน แก้ไขปัญหาความยากจน เพิ่มโอกาสการเข้าถึงบริการพื้นฐานทางสังคมของภาครัฐ รวมทั้งเพิ่มศักยภาพชุมชนและเศรษฐกิจฐานรากให้มี ความเข้มแข็ง เพื่อให้ชุมชนพึ่งพาตนเองและได้รับส่วนแบ่งผลประโยชน์ทางเศรษฐกิจมากขึ้น

ยุทธศาสตร์ที่ 2 การสร้างความเป็นธรรมลดความเหลื่อมล้ำในสังคม



แนวทางการพัฒนาสำคัญ

(๑) การเพิ่มโอกาสให้กับกลุ่มเป้าหมาย ประชากรร้อยละ ๔๐ ที่มีรายได้ต่ำสุดสามารถเข้าถึงบริการที่มีคุณภาพของรัฐและมีอาชีพ อาทิ ขยายโอกาสการเข้าถึงการศึกษาที่มีคุณภาพให้แก่เด็กและเยาวชนที่ด้อยโอกาสทางการศึกษาอย่างต่อเนื่อง โดยให้การดูแลนักเรียนที่ครอบครัวยากจนตั้งแต่การสร้างรายได้ของครัวเรือน สนับสนุนค่าเดินทางไปยังสถานศึกษา ให้ทุนการศึกษาต่อระดับสูง

(๒) การกระจายการให้บริการภาครัฐทั้งด้านการศึกษา สาธารณสุข และสวัสดิการที่มีคุณภาพให้ครอบคลุมและทั่วถึง อาทิ บริหารจัดการการให้บริการสาธารณสุขที่มีคุณภาพให้ครอบคลุมทุกพื้นที่ ผ่านการ พัฒนาระบบส่งต่อผู้ป่วยทั้งในระดับจังหวัด ภาค และระดับประเทศให้มีประสิทธิภาพมากขึ้น

(๓) เสริมสร้างศักยภาพชุมชน การพัฒนาเศรษฐกิจชุมชนและการสร้างความเข้มแข็งการเงินฐานรากตามหลักปรัชญาของเศรษฐกิจพอเพียง เพื่อให้ชุมชนสามารถพึ่งพาตนเองได้ มีสิทธิในการจัดการทุนที่ดินและทรัพยากรภายในชุมชน อาทิ สนับสนุนการให้ความรู้ในการบริหารจัดการทางการเงินแก่ชุมชนและครัวเรือน การปรับ องค์กร

การเงินของชุมชนให้ทำหน้าที่เป็นสถาบันการเงินในระดับหมู่บ้าน/ตำบลที่ทำหน้าที่ทั้งการให้กู้ยืมและ การออม และ จัดตั้งโครงข่ายการเงินฐานรากโดยมีธนาคารออมสินและธนาคารเพื่อการเกษตรและสหกรณ์เป็นแม่ข่าย

๓. ยุทธศาสตร์การสร้างความเข้มแข็งทางเศรษฐกิจและแข่งขันได้อย่างยั่งยืน

เศรษฐกิจไทยขยายตัวต่ำกว่าศักยภาพอย่างต่อเนื่องเป็นเวลหลายปี ทั้งจากผลกระทบของเศรษฐกิจโลกซบเซา และข้อจำกัดภายในประเทศเองที่เป็นอุปสรรคต่อการเพิ่มผลิตภาพและขีดความสามารถในการแข่งขัน รวมทั้งฐานเศรษฐกิจภายในประเทศขยายตัวช้าการพัฒนา ๕ ปีต่อจากนี้ไป จึงเน้นให้เศรษฐกิจเติบโตได้ตามศักยภาพและมีเสถียรภาพ ภาคส่งออกมีการพัฒนาจนสามารถขยายตัวและเป็นกลไกสำคัญในการขับเคลื่อนเศรษฐกิจไทย ผลิตภาพการผลิตของประเทศเพิ่มขึ้น การลงทุนภาครัฐและเอกชนมีการขยายตัวอย่างต่อเนื่องและมาจากความร่วมมือกันมากขึ้น ประชาชนและผู้ประกอบการเข้าสู่ระบบภาษีมากขึ้น และประเทศไทยมีขีดความสามารถในการแข่งขันทางเศรษฐกิจสูงขึ้น นอกจากนี้ ยังเน้นให้เศรษฐกิจรายสาขามีการเติบโตอย่างเข้มแข็ง ภาคการเกษตรเน้น เกษตรกรรมยั่งยืนและให้เกษตรกรมีรายได้เพิ่มขึ้น มีการพัฒนาเมืองอุตสาหกรรมนิเวศ การท่องเที่ยวสามารถทำรายได้และแข่งขันได้มากขึ้น วิสาหกิจขนาดกลางและขนาดย่อมมีบทบาทต่อระบบเศรษฐกิจมากขึ้น ภาคการเงินมีประสิทธิภาพเพิ่มขึ้น

ยุทธศาสตร์ที่ 3 การสร้าง ความเข้มแข็งทางเศรษฐกิจและแข่งขันได้อย่างยั่งยืน



แนวทางการพัฒนาที่สำคัญ

(๑) การบริหารจัดการเศรษฐกิจส่วนรวม ทั้งในด้านการคลัง อาทิ เพิ่มประสิทธิภาพการจัดแผนงานโครงการ การจัดสรรงบประมาณ การบริหาร และการตรวจสอบกระบวนการงบประมาณ และด้านการเงิน อาทิ เพิ่มประสิทธิภาพของระบบการเงิน และสถาบันการเงินทั้งในตลาดเงินและตลาดทุนให้สามารถสนับสนุนการขยายตัวทางเศรษฐกิจ

(๒) การเสริมสร้างและพัฒนาขีดความสามารถในการแข่งขันของภาคการผลิตและบริการ มุ่งเน้นการสร้าง ความเชื่อมโยงของห่วงโซ่มูลค่าระหว่างภาคเกษตร อุตสาหกรรมบริการ และการค้าการลงทุน เพื่อยกระดับ ศักยภาพในการแข่งขันของประเทศ โดยยกระดับการผลิตสินค้าเกษตรและอาหารเข้าสู่ระบบมาตรฐาน ต่อยอดความ แข็งแรงของอุตสาหกรรมที่มีศักยภาพปัจจุบัน เพื่อยกระดับไปสู่อุตสาหกรรมที่ใช้เทคโนโลยีขั้นสูง วางอนาคตรากฐานการ พัฒนาอุตสาหกรรม เสริมสร้างขีดความสามารถการแข่งขันในเชิงธุรกิจของภาคบริการ ปรับปรุงแก้ไขกฎหมายและ กฎระเบียบ เพื่อส่งเสริมการค้าที่เป็นธรรมและอำนวยความสะดวกด้านการค้าการลงทุน

๔. ยุทธศาสตร์การเติบโตที่เป็นมิตรกับสิ่งแวดล้อมเพื่อการพัฒนาที่ยั่งยืน

ปัจจุบันสภาพทรัพยากรธรรมชาติและสิ่งแวดล้อมกำลังเป็นจุดอ่อนสำคัญต่อการรักษาฐานการผลิตและ การให้บริการ รวมทั้ง การดำรงชีวิตของคนไทย ซึ่งปัญหาดังกล่าวเกิดจากการลดลงของพื้นที่ป่าไม้ ทรัพยากรดินเสื่อม โทรม ความหลากหลายทางชีวภาพถูกคุกคาม ความเสี่ยงในการขาดแคลนทรัพยากรน้ำในอนาคต ปัญหาสิ่งแวดล้อมเพิ่ม สูงขึ้นตามการขยายตัวของเศรษฐกิจและชุมชนเมือง การเปลี่ยนแปลงสภาพภูมิอากาศและภัยพิบัติทาง ธรรมชาติมีความ ผันผวนและรุนแรงมากขึ้น และข้อตกลงระหว่างประเทศเกี่ยวกับการเปลี่ยนแปลงสภาพ ภูมิอากาศทวีความเข้มข้น ซึ่งจะ ส่งผลต่อแนวทางการพัฒนาประเทศในอนาคต

ดังนั้น การพัฒนาในระยะต่อไปจึงมุ่งเน้นการรักษาและฟื้นฟูฐานทรัพยากรธรรมชาติ การสร้างความ มั่นคงด้านน้ำ และการบริหารจัดการทรัพยากรน้ำให้มีประสิทธิภาพ การสร้างคุณภาพ สิ่งแวดล้อมที่ดี ลดมลพิษ และลด ผลกระทบต่อสุขภาพของประชาชนและระบบนิเวศ การเพิ่มประสิทธิภาพการ ลดก๊าซเรือนกระจกและขีดความสามารถ ในการปรับตัวต่อการเปลี่ยนแปลงสภาพภูมิอากาศ และการเพิ่ม ประสิทธิภาพการบริหารจัดการเพื่อลดความเสี่ยงจากภัย พิบัติ และลดความสูญเสียในชีวิตและทรัพย์สินที่เกิด จากสาธารณภัย



แนวทางการพัฒนาสำคัญ

- (๑) การรักษาฟื้นฟูทรัพยากรธรรมชาติ สร้าง สมดุลของการอนุรักษ์และใช้ประโยชน์อย่างยั่งยืนและเป็น ธรรม
- (๒) เพิ่มประสิทธิภาพการบริหารจัดการ ทรัพยากรน้ำเพื่อให้เกิดความมั่นคง สมดุล และยั่งยืน
- (๓) การแก้ไขปัญหาวิกฤตสิ่งแวดล้อม
- (๔) ส่งเสริมการ ผลิตและการบริโภคที่เป็นมิตรกับสิ่งแวดล้อม

- (๕) สนับสนุนการลดการปล่อยก๊าซเรือนกระจก และเพิ่มขีดความสามารถในการปรับตัวต่อการเปลี่ยนแปลงสภาพภูมิอากาศ
- (๖) การบริหารจัดการเพื่อลดความเสี่ยงด้านภัยพิบัติ
- (๗) การพัฒนาระบบการบริหารจัดการและกลไกแก้ไขปัญหาความขัดแย้งด้านทรัพยากรธรรมชาติและสิ่งแวดล้อม
- (๘) การพัฒนาความร่วมมือด้านสิ่งแวดล้อมระหว่างประเทศ

๕. ยุทธศาสตร์การเสริมสร้างความมั่นคงแห่งชาติเพื่อการพัฒนาประเทศสู่ความมั่งคั่ง และยั่งยืน

กระแสโลกาภิวัตน์และความก้าวหน้าทางเทคโนโลยีในปัจจุบัน มีแนวโน้มส่งผลกระทบต่อความ มั่นคง และเสถียรภาพของประเทศไทยในหลายมิติ ทั้งภัยคุกคามภายนอก ในเรื่องการขยายอิทธิพลและการเพิ่ม บทบาทของ ประเทศมหาอำนาจในภูมิภาคต่าง ๆ ของโลก อาชญากรรมข้ามชาติและการก่อการร้าย และภัย คุกคามภายในประเทศ ได้แก่ ความเห็นต่างทางความคิดและอุดมการณ์ของคนในชาติ การสร้างสถานการณ์ใน จังหวัดชายแดนภาคใต้ และการ คุกคามทางเศรษฐกิจ โดยอาชญากรรมคอมพิวเตอร์

ดังนั้น การพัฒนาในระยะต่อไป จึงเน้นในเรื่องการปกป้องและเชิดชูสถาบัน พระมหากษัตริย์ให้เป็น สถาบันหลักของประเทศ สังคมมีความสมานฉันท์ ประชาชนมีส่วนร่วมป้องกันแก้ไข ปัญหาความมั่นคง ประชาชนใน จังหวัดชายแดนภาคใต้มีความปลอดภัยในชีวิตและทรัพย์สิน มีโอกาสใน การศึกษาและการประกอบอาชีพที่สร้างรายได้ เพิ่มขึ้น ประเทศไทยมีความสัมพันธ์และความร่วมมือด้านความ มั่นคงกับนานาประเทศในการป้องกันภัยคุกคามใน รูปแบบต่าง ๆ ควบคู่ไปกับการรักษาผลประโยชน์ของชาติ มีความพร้อมต่อการรับมือภัยคุกคามทั้งภัยคุกคามทางทหาร และภัยคุกคามอื่น ๆ และแผนงานด้านความมั่นคงมีการบูรณาการสอดคล้องกับนโยบายการพัฒนาเศรษฐกิจ สังคม ทรัพยากรธรรมชาติและสิ่งแวดล้อม

ยุทธศาสตร์ที่ 5 การเสริมสร้างความมั่นคงแห่งชาติเพื่อการพัฒนา ประเทศ สู่ความมั่งคั่ง และยั่งยืน

<p>เป้าหมาย</p> <ul style="list-style-type: none"> ★ ประเทศไทยมีความสัมพันธ์และความร่วมมือด้าน ความมั่นคงในกลุ่มประเทศนานาประเทศ ★ ปกป้องและเชิดชูสถาบันพระมหากษัตริย์ ★ สังคมมีความสมานฉันท์ ★ ประชาชนในจังหวัดชายแดนภาคใต้มีความ ปลอดภัยในชีวิตและทรัพย์สิน ★ ประเทศไทยมีความพร้อมต่อการรับมือภัย คุกคามทางทหาร ★ อันดับความเสี่ยงจากการก่อการร้ายต่ำกว่า อันดับที่ 20 ของโลก ★ อันดับความเสี่ยงจากการโจมตีด้านไซเบอร์ ในต่ำกว่าอันดับที่ 10 ของโลก 	 <p>เสริมสร้างความปรองดองของคนในชาติและมี กลไกในการตรวจสอบและพัฒนาภาคการเมือง</p>	<p>แนวทาง</p> <ul style="list-style-type: none"> ★ สร้างจิตสำนึกของคนในชาติให้มีความหวงแหน และ อารักขาสถาบันชาติ ศาสนาพระมหากษัตริย์ ★ พัฒนาเสริมสร้างศักยภาพ การป้องกันประเทศ ★ ป้องกันและแก้ไขปัญหาความไม่ สงบในจังหวัดชายแดนภาคใต้ โดยกระบวนการสันติสุข แนวทางสันติวิธี และ กระบวนการมีส่วนร่วมของ ประชาชนในพื้นที่บนพื้นฐาน ความแตกต่างทางอัตลักษณ์ และชาติพันธุ์
---	--	---

แนวทางการพัฒนาสำคัญ

- (๑) การรักษาความมั่นคงภายใน เพื่อให้เกิด ความสงบในสังคมและอารังไว้ซึ่งสถาบันหลักของชาติ

(๒) การพัฒนาเสริมสร้างศักยภาพการป้องกันประเทศ เพื่อเตรียมความพร้อมในการรับมือภัยคุกคามทั้ง การทหารและภัยคุกคามอื่น ๆ

(๓) การส่งเสริมความร่วมมือกับต่างประเทศด้านความมั่นคง เพื่อบูรณาการความร่วมมือกับมิตรประเทศ เพื่อผลประโยชน์ทางเศรษฐกิจ สังคม และการป้องกันภัยคุกคามข้ามชาติ

(๔) การรักษาความมั่นคงและผลประโยชน์ของชาติทางทะเลเพื่อคงไว้ซึ่ง อำนาจอธิปไตยและสิทธิ อธิปไตยในเขตทะเล

(๕) การบริหารจัดการความมั่นคงเพื่อการพัฒนา เพื่อให้เกิดความสอดคล้องกันระหว่างแผนงานที่ เกี่ยวข้องกับความมั่นคงการพัฒนาภายใต้การมีส่วนร่วมของภาคประชาชน

๖. ยุทธศาสตร์การบริหารจัดการในภาครัฐ การป้องกันการทุจริตประพหุมิติชอบ และ ธรรมาภิบาลในสังคมไทย

ระบบการบริหารจัดการในภาครัฐที่ขาดประสิทธิภาพเป็นอุปสรรคที่สำคัญต่อการ พัฒนาประเทศมาอย่างต่อเนื่อง ทั้งการ ให้บริการประชาชนยังไม่ได้มาตรฐานสากล การบังคับใช้กฎหมายที่ขาด ประสิทธิภาพ การบริหารจัดการและการ ให้บริการของท้องถิ่นขาดความโปร่งใส ระบบและกระบวนการ ยุติธรรมไม่สามารถอำนวยความสะดวกได้อย่างเสมอภาคและเป็นธรรม รวมทั้งการทุจริตประพหุมิติชอบใน สังคมไทย

การพัฒนาระยะต่อไปจึงต้องเร่งปฏิรูปการบริหารจัดการภาครัฐให้เกิดผลสัมฤทธิ์อย่าง จริงจัง โดย มุ่งเน้นในเรื่องการลดสัดส่วนค่าใช้จ่ายด้านบุคลากร และเพิ่มประสิทธิภาพการบริหารจัดการและ การให้บริการของ ภาครัฐ รวมทั้งประสิทธิภาพการประกอบธุรกิจของประเทศ การเพิ่มประสิทธิภาพการบริหาร จัดการที่ดีขององค์กร ปกครองส่วนท้องถิ่น การปรับคะแนนดัชนีการรับรู้การทุจริตให้อยู่ในระดับที่ดีขึ้น และ การลดจำนวนการดำเนินคดีกับผู้ มีได้กระทำความผิด

ยุทธศาสตร์ที่ 6 การบริหารจัดการในภาครัฐ การป้องกันการทุจริตประพหุมิติ ชอบและธรรมาภิบาลในสังคมไทย

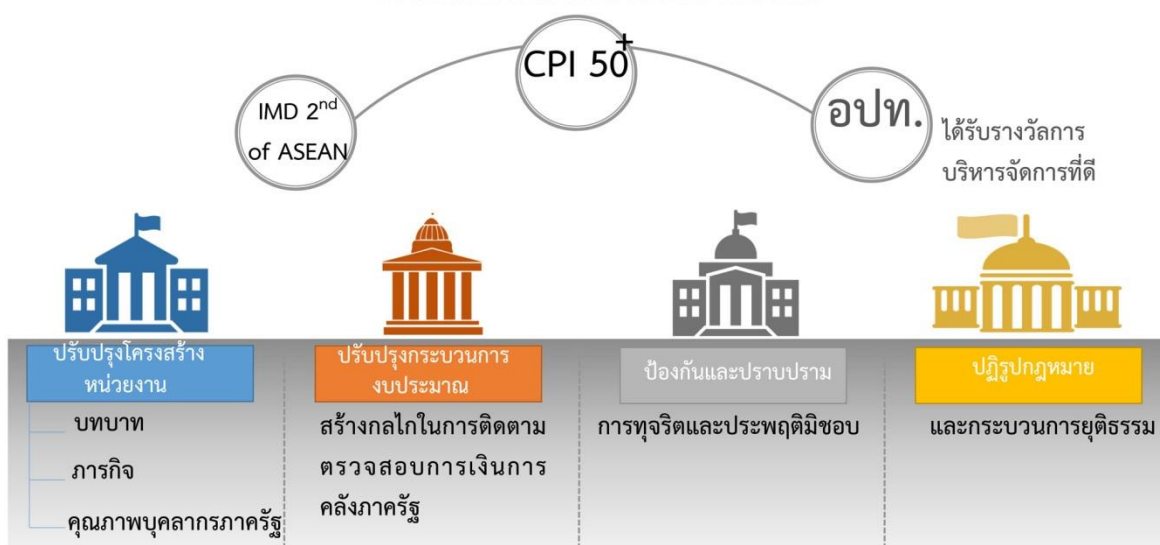

แนวทางการพัฒนาสำคัญ

- (๑) ปรับปรุงโครงสร้างหน่วยงาน บทบาท ภารกิจ และคุณภาพบุคลากรภาครัฐให้มีความโปร่งใส ทันสมัย คล่องตัว มีขนาดที่เหมาะสม เกิดความคุ้มค่า
- (๒) ปรับปรุงกระบวนการงบประมาณ และสร้างกลไกในการติดตามตรวจสอบการเงินการคลังภาครัฐ เพื่อให้ การจัดสรรและการใช้จ่ายมีประสิทธิภาพ
- (๓) เพิ่มประสิทธิภาพและยกระดับการให้บริการสาธารณะให้ได้ มาตรฐานสากล เพื่อให้ประชาชน และภาคธุรกิจได้รับบริการที่มีคุณภาพ ได้มาตรฐาน และอำนวยความสะดวก ตรงตามความต้องการ
- (๔) เพิ่มประสิทธิภาพการบริหารจัดการให้แก่องค์กรปกครองส่วนท้องถิ่น เพื่อให้ ประชาชนได้รับการบริการอย่างมีประสิทธิภาพและทั่วถึง
- (๕) ป้องกันและปราบปรามการทุจริตและประพฤติ มิชอบ เพื่อให้สังคมไทยมีวินัย โปร่งใส และ ยุติธรรม
- (๖) ปฏิรูปกฎหมายและกระบวนการยุติธรรมให้มีความทันสมัย เป็นธรรม และสอดคล้องกับข้อบังคับ สากลหรือข้อตกลงระหว่างประเทศ

๗. ยุทธศาสตร์การพัฒนาโครงสร้างพื้นฐานและระบบโลจิสติกส์

ที่ผ่านมาการพัฒนา โครงสร้างพื้นฐานและระบบโลจิสติกส์ของประเทศประสบปัญหาด้านความต่อเนื่อง ในการดำเนินการ และ ปัญหาเชิงปริมาณ คุณภาพ และการบริหารจัดการการให้บริการที่สอดคล้องกับมาตรฐานสากล ทำให้มี ข้อจำกัดในการสนับสนุนการพัฒนาประเทศให้มีประสิทธิภาพ

การพัฒนาในระยะต่อไปจึงมุ่งเน้นในเรื่องการลดความเข้มของการใช้พลังงานและลด ต้นทุนโลจิสติกส์ของประเทศ การพัฒนาระบบขนส่งทางรางและทางน้ำ เพิ่มปริมาณการเดินทางด้วยระบบ ขนส่งสาธารณะในเขต เมือง และขยายขีดความสามารถในการรองรับปริมาณผู้โดยสารของท่าอากาศยานใน กรุงเทพมหานครและท่าอากาศยานใน ภูมิภาค การเพิ่มความสามารถในการแข่งขันด้านโลจิสติกส์และการ อำนวยความสะดวกทางการค้า การพัฒนาด้าน พลังงานเพื่อเพิ่มสัดส่วนการใช้พลังงานทดแทนต่อปริมาณการ ใช้พลังงานขั้นสุดท้าย และลดการพึ่งพาทักษะธรรมชาติใน การผลิตไฟฟ้า การพัฒนาเศรษฐกิจดิจิทัล และการ พัฒนาด้านสาธารณสุขการ (น้ำประปา)

ยุทธศาสตร์ที่ 7 การพัฒนาโครงสร้างพื้นฐานและระบบโลจิสติกส์

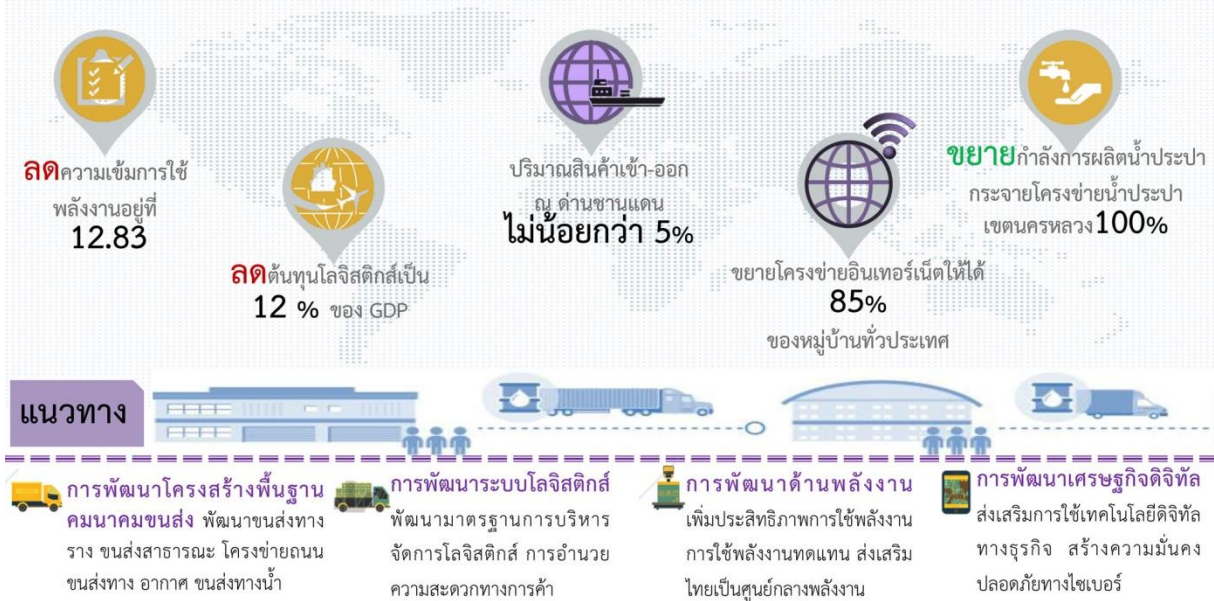

แนวทางการพัฒนาสำคัญ

- (๑) การพัฒนาโครงสร้างพื้นฐานด้านขนส่ง อาทิ พัฒนาระบบรถไฟให้เป็นโครงข่ายหลักในการเดินทางและขนส่งของประเทศ พัฒนาโครงข่ายถนน พัฒนา ระบบขนส่งทางอากาศ และพัฒนาระบบขนส่งทางน้ำ
- (๒) การสนับสนุนการพัฒนาระบบขนส่ง อาทิ การพัฒนาอุตสาหกรรมต่อเนื่องที่เกิดจากการลงทุนด้านโครงสร้างพื้นฐาน และพัฒนาการบริหารจัดการในสาขาขนส่ง
- (๓) พัฒนาระบบโลจิสติกส์ อาทิ พัฒนาและยกระดับมาตรฐานระบบการบริหารจัดการโลจิสติกส์ และโซ่อุปทานให้ได้มาตรฐานสากล และพัฒนาและยกระดับมาตรฐานการอำนวยความสะดวกทางการค้า
- (๔) พัฒนาด้านพลังงาน อาทิ จัดหาพลังงานให้เพียงพอและสร้างความมั่นคงในการผลิตพลังงาน เพิ่มศักยภาพการบริหารจัดการ การผลิต และการใช้พลังงานทดแทนและพลังงานสะอาด
- (๕) พัฒนาเศรษฐกิจดิจิทัล อาทิ พัฒนาและปรับปรุงโครงสร้างพื้นฐานโทรคมนาคมของประเทศให้ทั่วถึงและมีประสิทธิภาพ และส่งเสริมการใช้เทคโนโลยีดิจิทัลในการสร้างมูลค่าเพิ่มทางธุรกิจ
- (๖) พัฒนาระบบน้ำประปา อาทิ พัฒนาระบบน้ำประปาให้ครอบคลุมและทั่วถึง และการบริหารจัดการใช้น้ำอย่างมีประสิทธิภาพและการสร้างนวัตกรรม

๘. ยุทธศาสตร์การพัฒนาวิทยาศาสตร์ เทคโนโลยี วิจัย และนวัตกรรม

การพัฒนา เศรษฐกิจของประเทศไทยในช่วงระยะเวลาที่ผ่านมา อาศัยการเพิ่มประสิทธิภาพจากปัจจัยความได้เปรียบด้าน แรงงาน ทรัพยากรธรรมชาติ และการนำเข้าเทคโนโลยีสำเร็จรูปจากต่างประเทศมากกว่าการสะสมองค์ความรู้ เพื่อพัฒนาเทคโนโลยีของตนเอง ทำให้ส่วนแบ่งผลประโยชน์ทางด้านเทคโนโลยีซึ่งมีมูลค่าเพิ่มสูงตกอยู่กับประเทศผู้เป็นเจ้าของเทคโนโลยี อีกทั้งการลงทุนด้านการวิจัยและพัฒนาอย่างไม่เพียงพอที่จะขับเคลื่อนประเทศ สู่อุตสาหกรรมนวัตกรรมได้

การพัฒนาจึงเน้นในเรื่องการเพิ่มความเข้มแข็งด้านวิทยาศาสตร์และเทคโนโลยีของ ประเทศ และการเพิ่มความสามารถในการประยุกต์ใช้วิทยาศาสตร์ เทคโนโลยี และนวัตกรรมเพื่อยกระดับ ความสามารถการแข่งขันของภาคการผลิตและบริการ และคุณภาพชีวิตของประชาชน

ยุทธศาสตร์ที่ 8 การพัฒนาวิทยาศาสตร์ เทคโนโลยี วิจัย และนวัตกรรม



แนวทางการพัฒนาสำคัญ

(๑) เร่งส่งเสริมการลงทุนวิจัยและพัฒนาและ ผลักดันสู่การใช้ประโยชน์ในเชิงพาณิชย์และเชิงสังคม อาทิ ลงทุนวิจัยและพัฒนาในกลุ่มเทคโนโลยีที่ประเทศไทย มีศักยภาพพัฒนาได้เอง และกลุ่มเทคโนโลยีที่นำสู่การพัฒนาแบบก้าวกระโดด ลงทุนวิจัยและพัฒนาเทคโนโลยี และนวัตกรรมทางสังคมเพื่อลดความเหลื่อมล้ำและยกระดับคุณภาพชีวิตของประชาชน

(๒) พัฒนา ผู้ประกอบการให้เป็นผู้ประกอบการทางเทคโนโลยี อาทิ ส่งเสริมผู้ประกอบการให้มีบทบาทหลักด้านนวัตกรรม เทคโนโลยีและร่วมกำหนดทิศทางการพัฒนานวัตกรรม ส่งเสริมการสร้างสรรค่นวัตกรรมด้านการออกแบบและ การจัดการธุรกิจที่ผสมการใช้เทคโนโลยีให้แพร่หลายในกลุ่มผู้ประกอบการธุรกิจของไทย

(๓) พัฒนา สภาวะแวดล้อมของการพัฒนาวิทยาศาสตร์ เทคโนโลยี วิจัย และนวัตกรรม ด้านบุคลากรวิจัย อาทิ การเร่งการ ผลิตบุคลากรสายวิทยาศาสตร์และเทคโนโลยีที่มีคุณภาพและสอดคล้องกับความต้องการโดยเฉพาะในสาขา STEM และพัฒนาศักยภาพนักวิจัยให้มีทั้งความรู้และความเข้าใจในเทคโนโลยี

๙. ยุทธศาสตร์การพัฒนาระดับ เมือง และพื้นที่เศรษฐกิจ

ในช่วงแผนพัฒนาฯ ฉบับที่ ๑๒ ประเทศไทยต้องใช้อยู่ประโยชน์จากศักยภาพและภูมิสังคมเฉพาะของพื้นที่ และการดำเนินยุทธศาสตร์เชิงรุกเพื่อเสริมจุดเด่นในระดับภาคและจังหวัดในการเป็นฐานการผลิตและบริการที่สำคัญ ประกอบกับการขยายตัวของประชากรในเขตเมืองจะเป็นโอกาสในการกระจายความเจริญและยกระดับรายได้ของประชาชนโดยการพัฒนาเมืองให้เป็นเมืองน่าอยู่และมีศักยภาพในการรองรับการค้าการลงทุน รวมทั้งลดแรงกดดันจากการ กระจุกตัวของการพัฒนาในกรุงเทพฯและภาคกลางไปสู่ภูมิภาค นอกจากนี้ การเป็นส่วนหนึ่งของประชาคมเศรษฐกิจอาเซียนยังเป็นโอกาสในการเปิดพื้นที่เศรษฐกิจใหม่บริเวณชายแดนเชื่อมโยงการค้าการลงทุนในภูมิภาคของไทยกับประเทศเพื่อนบ้านอีกด้วย

ดังนั้น การพัฒนาจึงมุ่งเน้นในเรื่องการลดช่องว่างรายได้ระหว่างภาคและมีการกระจาย รายได้ที่เป็นธรรมมากขึ้น การเพิ่มจำนวนเมืองศูนย์กลางของจังหวัดเป็นเมืองน่าอยู่สำหรับคนทุกกลุ่มในสังคม พื้นที่ฐานเศรษฐกิจหลัก

มีระบบการผลิตที่มีประสิทธิภาพสูงและเป็นมิตรต่อสิ่งแวดล้อม และการเพิ่มมูลค่าการลงทุนในพื้นที่เศรษฐกิจใหม่บริเวณชายแดน

ยุทธศาสตร์ที่ 9 การพัฒนาภาค เมือง และพื้นที่เศรษฐกิจ



แนวทางการพัฒนาสำคัญ

(๑) การพัฒนาภาคเพื่อสร้างโอกาสทางเศรษฐกิจให้กระจายตัวอย่างทั่วถึง พัฒนาภาคเหนือให้เป็นฐานเศรษฐกิจสร้างสรรค์มูลค่าสูง พัฒนาภาคตะวันออกเฉียงเหนือให้หลุดพ้นจากความยากจนสู่เป้าหมายการพึ่งตนเอง พัฒนาภาคกลางเป็นฐานเศรษฐกิจชั้นนำ พัฒนาภาคใต้เป็นฐานการสร้างรายได้ที่หลากหลาย

(๒) การพัฒนาเมือง อาทิ พัฒนาสภาพแวดล้อม เมืองศูนย์กลางของจังหวัดให้เป็นเมืองน่าอยู่ ส่งเสริมการจัดการสิ่งแวดล้อมเมืองอย่างมีบูรณาการภายใต้การมีส่วนร่วมของส่วนกลาง ส่วนท้องถิ่น ภาคประชาสังคม และภาคเอกชน พัฒนาระบบขนส่งสาธารณะในเขตเมือง

(๓) การพัฒนาพื้นที่เศรษฐกิจ อาทิ พัฒนาพื้นที่พื้นที่บริเวณชายฝั่งทะเลตะวันออกให้เป็นฐานการผลิตอุตสาหกรรมหลักของประเทศที่ขยายตัวอย่างมีสมดุล มีประสิทธิภาพ สอดคล้องกับศักยภาพของพื้นที่ พัฒนา พื้นที่เศรษฐกิจใหม่บริเวณชายแดนเป็นประตูเศรษฐกิจเชื่อมโยงกับประเทศเพื่อนบ้านให้เจริญเติบโตอย่างยั่งยืน และเกิดผลที่เป็นรูปธรรม

๑๐. ยุทธศาสตร์ความร่วมมือระหว่างประเทศเพื่อการพัฒนา

การพัฒนาความร่วมมือ ระหว่างประเทศของไทยในช่วงแผนพัฒนาฯ ฉบับที่ ๑๒ ยึดหลักคิดเสรี เปิดเสรี และเปิดโอกาส โดยมุ่งเน้นการ พัฒนาและขยายความร่วมมือทั้งด้านเศรษฐกิจ สังคม ความมั่นคง และอื่น ๆ กับมิตรประเทศ และเป็นการ ขับเคลื่อนต่อเนื่องจากการดำเนินการภายใต้แผนพัฒนาฯ ฉบับที่ ๑๑ โดยกำหนดเป็นแนวทางการ ดำเนิน นโยบายการค้าและการลงทุนที่เสรี เปิดกว้าง และเป็นธรรม ดำเนินยุทธศาสตร์เชิงรุกในการแสวงหาตลาด ใหม่ ๆ

ส่งเสริมให้ผู้ประกอบการไทยไปลงทุนในต่างประเทศ และส่งเสริมความร่วมมือเพื่อการพัฒนา กับ ประเทศในอนุภูมิภาค และภูมิภาครวมทั้งประเทศนอกภูมิภาค

ดังนั้น การพัฒนาจึงมุ่งเน้นในเรื่องการมีเครือข่ายการเชื่อมโยงตามแนวระเบียงเศรษฐกิจ ที่ครอบคลุม และมีการใช้ประโยชน์ได้เต็มศักยภาพ การเพิ่มระบบห่วงโซ่มูลค่าในอนุภูมิภาคและภูมิภาคอาเซียน ประเทศไทยเป็น ฐานเศรษฐกิจ การค้าและการลงทุนที่สำคัญในภูมิภาคอนุภูมิภาค อาเซียน และเอเชีย รวมทั้งมีการพัฒนาส่วนขยายจาก แนวระเบียงเศรษฐกิจในอนุภูมิภาคให้ครอบคลุมภูมิภาคอาเซียน เอเชียตะวันออก และเอเชียใต้ และประเทศไทยเป็น หุ้นส่วนการพัฒนาที่สำคัญทั้งในระดับ

ยุทธศาสตร์ที่ 10 ความร่วมมือระหว่างประเทศเพื่อการพัฒนา



แนวทางการพัฒนาสำคัญ

- (๑) ขยายความร่วมมือทางการค้าและการลงทุนกับมิตรประเทศ และแสวงหาตลาดใหม่สำหรับสินค้าและบริการของไทย
- (๒) พัฒนาความเชื่อมโยงด้านการคมนาคมขนส่ง โลจิสติกส์ และโทรคมนาคมในกรอบความร่วมมืออนุภูมิภาคภายใต้แผนงาน GMS, ACMECS, IMT-GT, BIMSTEC ,และ JDS และภูมิภาคอาเซียน เพื่ออำนวยความสะดวกและลดต้นทุนด้านโลจิสติกส์
- (๓) พัฒนาและส่งเสริมให้ไทยเป็นฐานของการประกอบธุรกิจ การบริการ และการลงทุนที่โดดเด่นในภูมิภาค
- (๔) ส่งเสริมการลงทุนไทยในต่างประเทศของผู้ประกอบการไทย
- (๕) เปิดประตูการค้าและพัฒนาความร่วมมือกับประเทศเพื่อนบ้านในลักษณะหุ้นส่วนทางยุทธศาสตร์ทั้งในระดับอนุภูมิภาคและภูมิภาคที่มีความเสมอภาคกัน
- (๖) สร้างความเป็นหุ้นส่วนการพัฒนา กับประเทศในอนุภูมิภาค ภูมิภาค และนานาชาติ
- (๗) เข้าร่วมเป็นภาคีความร่วมมือระหว่างประเทศโดยมีบทบาทที่สร้างสรรค์
- (๘) ส่งเสริมความร่วมมือกับภูมิภาคและนานาชาติในการสร้างความมั่นคงในทุกด้านที่เกี่ยวกับเรื่องความอยู่ดีมีสุขของประชาชน

(๙) บูรณาการภารกิจด้านความ ร่วมมือระหว่างประเทศและด้านการต่างประเทศ

(๑๐) ส่งเสริมให้เกิดการปรับตัวภายในประเทศที่สำคัญ

ที่มา: สำนักงานคณะกรรมการพัฒนาเศรษฐกิจและสังคมแห่งชาติ

แผนพัฒนาภาค /แผนพัฒนากลุ่มจังหวัด /แผนพัฒนาจังหวัด

แผนพัฒนาภาคใต้ พ.ศ. ๒๕๖๐ – ๒๕๖๕ฉบับบททวน

แนวคิดและทิศทางการพัฒนาภาคใต้

ภาคใต้มีแหล่งท่องเที่ยวทางทะเลที่มีชื่อเสียงระดับโลก และแหล่งท่องเที่ยวที่มีศักยภาพสามารถสร้างรายได้ให้กับภาคทั้งพื้นที่ตอนในและชายฝั่งทะเลทั้งสองด้าน รวมทั้งมีระบบนิเวศชายฝั่งที่เป็น แหล่งเพาะพันธุ์สัตว์น้ำตามธรรมชาติและเหมาะกับการเพาะเลี้ยงสัตว์น้ำชายฝั่ง ในขณะที่การผลิตภาคเกษตร ได้แก่ ยางพาราและปาล์มน้ำมันซึ่งเป็นแหล่งผลิตและแปรรูปที่สำคัญของประเทศยังเป็นแบบดั้งเดิม นอกจากนี้ ภาคใต้มีความได้เปรียบด้านสภาพที่ตั้งทางภูมิศาสตร์ที่อยู่ใกล้เส้นทางการค้าโลก สามารถเชื่อมโยงการพัฒนา กับพื้นที่ภาคอื่น ๆ ของประเทศ รวมทั้งภูมิภาคเอเชียใต้และเอเชียตะวันออกเฉียง

ดังนั้น การพัฒนาภาคใต้ควรพัฒนาการท่องเที่ยวให้เป็นมาตรฐานสากลเพื่อรักษาความมีชื่อเสียงของแหล่งท่องเที่ยวระดับโลก พร้อมกับพัฒนาแหล่งท่องเที่ยวที่มีศักยภาพให้เป็นที่รู้จักในระดับนานาชาติ ใช้เทคโนโลยีและนวัตกรรมในการผลิตและแปรรูปภาคเกษตรควบคู่กับการอนุรักษ์ทรัพยากรธรรมชาติ และสิ่งแวดล้อม รวมทั้งพัฒนาการเชื่อมโยงการค้า การลงทุน กับภูมิภาคต่าง ๆ ของโลก

เป้าหมายเชิงยุทธศาสตร์ “ภาคใต้เป็นเมืองท่องเที่ยวพักผ่อนตากอากาศระดับโลก เป็นศูนย์กลางผลิตภัณท์ยางพาราและปาล์มน้ำมันของประเทศ และเมืองเศรษฐกิจเชื่อมโยงการค้าการลงทุนกับภูมิภาคอื่น ของโลก”

วัตถุประสงค์

- ๑) เพื่อพัฒนาการท่องเที่ยวของภาคใต้เป็นแหล่งท่องเที่ยวคุณภาพชั้นนำของโลกแผนพัฒนาภาคใต้
- ๒) เพื่อพัฒนาอุตสาหกรรมแปรรูปยางพาราและปาล์มน้ำมันแห่งใหม่ของภาคและ เป็นมิตรกับ

สิ่งแวดล้อม

- ๓) เพื่อพัฒนาสินค้าเกษตรและอุตสาหกรรมเกษตรตลอดห่วงโซ่คุณค่าและเป็นมิตร กับ

สิ่งแวดล้อม

- ๔) เพื่อพัฒนาโครงสร้างพื้นฐานสนับสนุนการท่องเที่ยว การพัฒนาเขตอุตสาหกรรม และการเชื่อมโยงการค้าโลก

- ๕) เพื่อพัฒนาพื้นที่เศรษฐกิจใหม่ที่ก่อให้เกิดการกระจายกิจกรรมทางเศรษฐกิจและ สร้างโอกาสในการสร้างรายได้ให้แก่ชุมชน

เป้าหมาย

- ๑) อัตราการเจริญเติบโตทางเศรษฐกิจของภาคใต้ขยายตัวเพิ่มขึ้น
- ๒) สัมประสิทธิ์ความไม่เสมอภาค (Gini Coefficient) ในการกระจายรายได้ภาคใต้ลดลง

ยุทธศาสตร์ที่ ๑ พัฒนาการท่องเที่ยวของภาคให้เป็นแหล่งท่องเที่ยวคุณภาพชั้นนำของโลก

แนวทางการพัฒนา

๑) ยกกระดับมาตรฐานบริการ และส่งเสริมธุรกิจต่อเนื่องในแหล่งท่องเที่ยว ที่มีชื่อเสียงของภาค เช่น ภูเก็ต สมุย พะงัน และหลีเป๊ะ เป็นต้น เพื่อเป็นจุดหมายปลายทางของการท่องเที่ยว โดยคำนึงถึงความสามารถในการรองรับของพื้นที่ (Carrying Capacity) อย่างยั่งยืน ด้วยการพัฒนาระบบบริการพื้นฐานและสิ่งอำนวยความสะดวก (ระบบขนส่งและระบบสื่อสาร) ที่ทันสมัย เพียงพอโดยคำนึงถึงมาตรฐานความสะอาดและปลอดภัยของสถานที่ท่องเที่ยว ยกกระดับมาตรฐานบริการการท่องเที่ยว ระบบการป้องกัน และรักษาความปลอดภัยนักท่องเที่ยว ควบคู่กับการส่งเสริมธุรกิจบริการต่อเนื่องกับการท่องเที่ยว อาทิ ศูนย์ประชุมและนิทรรศการ ธุรกิจโรงแรม ร้านอาหาร การผลิตและจำหน่ายสินค้าที่ระลึก และธุรกิจบริการด้านการแพทย์ โดยการนำเทคโนโลยีและนวัตกรรมสมัยใหม่มาใช้เพิ่มคุณภาพและประสิทธิภาพกับระบบบริการสุขภาพและระบบสาธารณสุขทางไกล เช่น ศูนย์บริการการแพทย์ฉุกเฉิน การแพทย์เฉพาะทาง เป็นต้น รวมทั้งพัฒนาบุคลากรด้านทักษะภาษา และบริการท่องเที่ยว พัฒนาเทคโนโลยีสารสนเทศเพื่อเผยแพร่ข้อมูล และประชาสัมพันธ์การท่องเที่ยวและส่งเสริมการตลาดสำหรับนักท่องเที่ยวต่างชาติระดับบน (High End)

๒) พัฒนาและสนับสนุนรูปแบบการท่องเที่ยวเรือสำราญ และการท่องเที่ยวเชิงอาหาร เพื่อการท่องเที่ยวของภาคไปสู่แหล่งท่องเที่ยวชั้นนำระดับโลก โดยการปรับปรุงท่าเรือ ปรับปรุงพิธี ต้อนรับคนเข้าเมืองของผู้โดยสารเรือสำราญ การบริหารจัดการท่าเรือให้มีมาตรฐานและมีความปลอดภัย เพื่อเตรียมความพร้อมรองรับเหตุฉุกเฉิน และการพัฒนาบุคลากรรองรับธุรกิจเรือสำราญ สนับสนุนอุตสาหกรรม บริการต่อเนื่องและธุรกิจที่เกี่ยวข้องกับการท่องเที่ยวเรือสำราญและการท่องเที่ยวเชิงอาหาร พัฒนาเส้นทางท่องเที่ยว ให้เชื่อมโยงกับแหล่งท่องเที่ยวอื่นที่มีศักยภาพ อาทิ การท่องเที่ยวเชิงวัฒนธรรมท้องถิ่น เป็นต้น สร้างความพร้อมของชุมชน เพื่อรองรับการท่องเที่ยวในพื้นที่ตามแนวชายฝั่งที่เป็นแหล่งท่องเที่ยว รวมทั้งจัดทำฐานข้อมูลท่องเที่ยว การประชาสัมพันธ์ และการตลาดการท่องเที่ยว วัฒนธรรมและอาหาร อาทิ Food Route และการประชุมสัมมนา ด้านอาหาร เป็นต้น

๓) พัฒนาเมืองท่องเที่ยวหลัก (ภูเก็ต) ให้เป็นเมืองอัจฉริยะ (Smart City) และมีระบบขนส่งมวลชน (Monorail) เพื่ออำนวยความสะดวกในการให้บริการนักท่องเที่ยว โดยเร่งรัดพัฒนาระบบขนส่งมวลชน (Monorail) ในจังหวัดภูเก็ต พัฒนาระบบเทคโนโลยีต่าง ๆ ให้ทันสมัย การรักษาความปลอดภัยและการใช้พลังงานทดแทน การพัฒนาระบบข้อมูลการแจ้งเตือนแบบ real time อาทิ การจราจร ปริมาณน้ำ การเตือนภัย ภัยพิบัติ การใช้ระบบการจราจรอัจฉริยะ การพัฒนาโครงข่ายการคมนาคมให้เชื่อมโยงทุกรูปแบบ และ การบูรณาการเชื่อมโยง CCTV การพัฒนาและเพิ่มประสิทธิภาพระบบการกำจัดขยะและน้ำเสีย รวมทั้งการสร้างจิตสำนึกของประชาชนในการมีส่วนร่วมและทำประโยชน์เพื่อส่วนรวมในด้านสิ่งแวดล้อม

๔) พัฒนาแหล่งท่องเที่ยวบนบกบริเวณตอนในของภาคเชื่อมโยงกับแหล่งท่องเที่ยวทางทะเลที่มีชื่อเสียง อาทิ เขื่อนรัชชประภา จังหวัดสุราษฎร์ธานี และอุทยานแห่งชาติเขาหลวง จังหวัด นครศรีธรรมราช และแหล่งท่องเที่ยวชายหาดให้เป็นแหล่งท่องเที่ยวแห่งใหม่และมีการเชื่อมโยงโครงข่าย ท่องเที่ยวบริเวณชายฝั่งทะเลอ่าวไทยกับชายฝั่งทะเลอันดามัน รวมทั้งเชื่อมโยงสู่เขตการพัฒนาการท่องเที่ยว ฝั่งทะเลตะวันตก (The Royal Coast หรือ Thailand Riviera) โดยการฟื้นฟูแหล่งท่องเที่ยว พัฒนาและปรับปรุงระบบสาธารณูปโภคให้มีมาตรฐานและเพียงพอ พัฒนาและปรับปรุงเส้นทางเข้าสู่แหล่งท่องเที่ยวให้มีมาตรฐาน เพื่ออำนวยความสะดวกและความปลอดภัยให้กับนักท่องเที่ยว รวมทั้งจุดแวะพักที่สามารถเชื่อมโยงกับแหล่งท่องเที่ยวอื่น ๆ ส่งเสริมการมีส่วนร่วมขององค์กรปกครองส่วนท้องถิ่นในการดูแล และป้องกันปัญหาสิ่งแวดล้อมในแหล่งท่องเที่ยว สร้าง route เชื่อมโยงการท่องเที่ยว จัดกิจกรรมส่งเสริมการท่องเที่ยว และการประชาสัมพันธ์ แหล่งท่องเที่ยวของภาค

๕) พัฒนากิจกรรมและบริการท่องเที่ยวรูปแบบใหม่ให้มีความหลากหลายเพื่อสร้าง มูลค่าเพิ่มให้กับการท่องเที่ยวที่สำคัญของภาค อาทิ ท่องเที่ยวเชิงสุขภาพและสปา พร้อมทั้งส่งเสริมความคิด สร้างสรรค์เพื่อพัฒนาต่อยอด

ผลิตภัณฑ์และบริการท่องเที่ยว อาทิ ผลิตภัณฑ์สมุนไพร (อาทิ ขมิ้นชัน เถาวัลย์เปรียง หัวร้อยรู) และสุขภาพ (ระนอง กระบี่ สตูล สุราษฎร์ธานี และพัทลุง) ท่องเที่ยวเชิงประวัติศาสตร์และวัฒนธรรม (วัดพระมหาธาตุวรมหาวิหาร จังหวัด นครศรีธรรมราช) เมืองเก่า (จังหวัด สงขลา พังงา สตูล นครศรีธรรมราช และระนอง) และการท่องเที่ยวเชิงอนุรักษ์ (อนุรักษ์ รักษา และพัฒนา Satun Geo Park ให้เป็นอุทยานธรณีโลก Global Geo Park ต่อไป) การท่องเที่ยวผจญภัย (พัทลุง นครศรีธรรมราช และ สุราษฎร์ธานี) การท่องเที่ยวเชิงเกษตร การท่องเที่ยวเชิงธุรกิจและบริการ และการท่องเที่ยวเชิงกีฬา โดยการพัฒนา ปรับปรุง บูรณะ แหล่งท่องเที่ยว ให้มีเรื่องราวที่เป็นเอกลักษณ์ของแต่ละพื้นที่ และระบบสาธารณูปโภคที่มีมาตรฐานเหมาะสมตามชนิดของแหล่งท่องเที่ยว พัฒนาสิ่งอำนวยความสะดวกให้รองรับการท่องเที่ยวรูปแบบต่าง ๆ และระบบขนส่งสาธารณะที่มีความปลอดภัยเข้าสู่แหล่งท่องเที่ยว พัฒนาผู้ประกอบการในท้องถิ่นและสร้างการมีส่วนร่วมของชุมชนท้องถิ่นในการเป็นเครือข่ายอาสาสมัครท่องเที่ยว และสนับสนุนองค์กรปกครองส่วนท้องถิ่นในการบริหารจัดการแหล่งท่องเที่ยว พัฒนาระบบป้องกันและแก้ไข ปัญหาสิ่งแวดล้อมในแหล่งท่องเที่ยว ประชาสัมพันธ์และการเข้าถึงข้อมูลด้านการท่องเที่ยวผ่านระบบ การสื่อสารสาธารณะทั้งในและนอกประเทศ รวมทั้งจัดกิจกรรมส่งเสริมการตลาดด้านการท่องเที่ยว

๖) ส่งเสริมการท่องเที่ยวชุมชนให้มีความเข้มแข็งและสอดคล้องกับศักยภาพของพื้นที่ โดยการพัฒนา แหล่งท่องเที่ยวชุมชนที่มีศักยภาพให้มีความมาตรฐาน สนับสนุนด้านวิชาการ สร้างนวัตกรรมและ สนับสนุนการพัฒนาและเสริมสร้างศักยภาพคน เพื่อให้องค์กรเครือข่ายชุมชนมีความเข้มแข็งและสามารถพึ่งพา ตนเองรวมทั้งเป็นผู้ประกอบการที่มีส่วนร่วมในการบริหารจัดการการท่องเที่ยวของชุมชนใช้อัตลักษณ์ความโดดเด่นบนฐานของทุนทางวัฒนธรรมและภูมิปัญญาของชุมชนเป็นจุดขาย ยกกระดับการให้บริการด้านการท่องเที่ยวที่มีมาตรฐานของชุมชน สร้างเครือข่ายการท่องเที่ยวชุมชนให้เชื่อมโยงกับผู้ประกอบการท่องเที่ยวรายใหญ่ ตลอดจน สนับสนุนการพัฒนาเพื่อยกระดับคุณภาพสินค้า OTOP และสินค้าที่ระลึกเพื่อสนับสนุนการท่องเที่ยวชุมชน และเพื่อเป็นแหล่งสร้างงานและกระจายรายได้สู่ท้องถิ่นและชุมชน มีการทดสอบ ออกแบบผลิตภัณฑ์และ บรรจุภัณฑ์ รวมทั้งการประชาสัมพันธ์การท่องเที่ยวชุมชนผ่านช่องทางที่หลากหลาย โดยเฉพาะสื่อออนไลน์ (เว็บไซต์และแอปพลิเคชันต่าง ๆ)

ยุทธศาสตร์ที่ ๒ พัฒนาอุตสาหกรรมแปรรูปยางพาราและปาล์มน้ำมันแห่งใหม่ของประเทศ

แนวทางการพัฒนา

๑) พัฒนาเขตอุตสาหกรรมแปรรูปยางพาราขนาดใหญ่ - สะเดา ที่ครบวงจรและเป็นมิตรกับสิ่งแวดล้อม โดยเชื่อมโยงกับการพัฒนาเขตเศรษฐกิจพิเศษชายแดนและนิคมอุตสาหกรรมยาง (Rubber City) โดยการส่งเสริมการลงทุนอุตสาหกรรมยางพารา การขยายผลงานวิจัยด้านเทคโนโลยีและนวัตกรรมสู่การผลิตยางพาราปลายน้ำที่มีมูลค่าสูง เช่น การใช้ยางพาราเป็นวัตถุดิบสำหรับผลิตภัณฑ์ ที่ใช้ในงานวิศวกรรมหรือใช้ในอุตสาหกรรม (แผ่นยางปูพื้น แผ่นปูคอกสัตว์ ยางรองหมอนรางรถไฟ ยางรองคอกสะพาน และผสมยางมะตอยสำหรับลาดถนนใหม่) และวัสดุเครื่องมือทางการแพทย์ (วัสดุจัดฟัน อุปกรณ์เพื่อการเรียน การสอนทางการแพทย์ และสายน้ำเกลือ) ตลอดจนส่งเสริมการผลิตเฟอร์นิเจอร์จากไม้ยางที่มีการออกแบบ ที่ทันสมัย เพื่อสร้างมูลค่าเพิ่มให้กับอุตสาหกรรมของภาคและเป็นฐานเศรษฐกิจที่สร้างรายได้ได้อย่างยั่งยืน พัฒนาระบบตลาดยางพารา (ตลาดท้องถิ่น ตลาดกลางยางพารา และตลาดซื้อขายล่วงหน้า) ให้มีความเข้มแข็ง และมีระบบการบริหารจัดการได้อย่างมีประสิทธิภาพ เพื่อสามารถใช้เป็นตลาดอ้างอิงที่น่าเชื่อถือของผู้ซื้อ-ขาย ยางของประเทศและตลาดโลก

๒) พัฒนาเขตอุตสาหกรรมโอเลโอเคมีคอลแบบครบวงจรในจังหวัดกระบี่ สุราษฎร์ธานี และชุมพร เพื่อให้เป็นอุตสาหกรรมใหม่ของภาค และสร้างมูลค่าเพิ่มให้กับน้ำมันปาล์ม รวมทั้งส่งเสริมการผลิตและจัดจำหน่ายผลิตภัณฑ์จากอุตสาหกรรมโอเลโอเคมีคอลในตลาดต่างประเทศ และพัฒนาความร่วมมือในการกำหนดมาตรฐานกลางคุณภาพผลผลิตปาล์มน้ำมันของอาเซียน และกลไกความร่วมมือระหว่างประเทศเพื่อนบ้าน (มาเลเซีย อินโดนีเซีย ไทย) ในฐานะผู้ผลิตน้ำมันปาล์มรายใหญ่ของโลกในการกำหนด มาตรฐานราคาน้ำมันปาล์มเพื่อเพิ่มอำนาจการต่อรองในตลาดโลกและสร้างเสถียรภาพด้านราคา รวมทั้งสนับสนุนการวิจัยและพัฒนาเทคโนโลยีชีวภาพด้านปาล์มน้ำมันและ พัฒนาผลิตภัณฑ์ที่มีมูลค่าสูง และการพัฒนาสู่โรงงานต้นแบบ

๓) พัฒนาและสนับสนุนการใช้เทคโนโลยีชีวภาพและนวัตกรรมในการผลิต ภาคเกษตร เพื่อเพิ่มประสิทธิภาพการผลิต และพัฒนาคุณภาพผลผลิตให้กับยางพาราและปาล์มน้ำมัน รองรับการพัฒนาอุตสาหกรรมแปรรูป การเกษตรในอนาคต รวมทั้งส่งเสริมการเชื่อมโยงการพัฒนาเครือข่าย นวัตกรรมและเทคโนโลยีร่วมกับสถาบันการศึกษา เพื่อวิจัยพัฒนาการออกแบบ พัฒนาและแปรรูปผลิตภัณฑ์ใหม่ๆ อาทิ เครื่องสำอาง และผลิตภัณฑ์อาหาร เป็นต้นการ ประชาสัมพันธ์และทำการตลาดผลิตภัณฑ์ใหม่ เพื่อเพิ่มช่องทางในการจำหน่ายยางพาราได้มากขึ้น

ยุทธศาสตร์ที่ ๓ พัฒนาการผลิตสินค้าเกษตรหลักของภาคและสร้างความเข้มแข็ง

แนวทางการพัฒนา

๑) ยกกระดับการผลิตสินค้าเกษตรที่เป็นอัตลักษณ์ที่เหมาะสมกับศักยภาพพื้นที่ของภาค เช่น ข้าว (ข้าวสังหยด ข้าวหอมกระดังงา ข้าวเล็บนก) ไม้ผล (กล้วยหอมทอง มะพร้าว ทุเรียน มังคุด ส้มโอ) กาแฟ (กาแฟโรบัสตา) พืชสมุนไพร และปศุสัตว์ (โคขุนศรีวิชัย) เพื่อให้เป็นสินค้ามูลค่าสูง มีคุณภาพ ปลอดภัย และได้มาตรฐานส่งออก อาทิ เวชสำอาง ยาสมุนไพร เป็นต้นโดยการส่งเสริมความรู้ด้านกระบวนการผลิตที่ ปลอดภัยและสนับสนุน การใช้ภูมิปัญญา นวัตกรรม และเทคโนโลยีเข้ามาช่วยในการปรับปรุงการปลูก การบำรุงรักษา การเก็บเกี่ยว และการแปรรูปเพื่อสร้างมูลค่าเพิ่มและสร้างความหลากหลายของสินค้าและบรรจุภัณฑ์ การพัฒนาระบบตรวจรับรองคุณภาพมาตรฐานสินค้าที่มีประสิทธิภาพสามารถตรวจสอบย้อนกลับ ได้ พัฒนาระบบขนถ่ายสินค้าและห้องเย็นเพื่อรักษาคุณภาพผลผลิต การต่อยอดการพัฒนาการผลิตสู่ระบบ เกษตรมาตรฐานต่าง ๆ อาทิ เกษตรปลอดภัย และเกษตรอินทรีย์ เป็นต้นส่งเสริมการสร้างตราสินค้าอัตลักษณ์ เชื่อมโยงไปสู่ภาคการผลิตอื่น อาทิ การท่องเที่ยว การทำเกษตรแปลงใหญ่ในพื้นที่ที่เหมาะสม (Zoning) ส่งเสริมการรวมกลุ่มในรูปแบบสถาบันเกษตรกร/สหกรณ์ เพื่อยกระดับความสามารถในการผลิต การดำเนินการรวบรวมผลผลิต คัดแยก บรรจุ และประกอบธุรกิจออนไลน์ผ่านเครือข่ายการสื่อสารสาธารณะ และเพิ่มช่องทางตลาดในกลุ่มตลาดเฉพาะ (Niche Market)

๒) ยกกระดับอุตสาหกรรมการเพาะเลี้ยงกุ้งและสัตว์น้ำชายฝั่งและการทำ อุตสาหกรรมประมงทะเลที่ได้มาตรฐานสากล โดยส่งเสริมให้มีการเพาะเลี้ยงที่เป็นมิตรกับสิ่งแวดล้อม การพัฒนากระบวนการผลิตที่มีประสิทธิภาพและมีการบริหารจัดการที่ได้มาตรฐานสุขอนามัยและเป็นไปตาม กฎกติกาสากล การส่งเสริมการจัดระเบียบเรือประมงเข้าสู่ระบบการควบคุมได้อย่างถูกต้องมีมาตรการควบคุม และเฝ้าระวังการประมง IUU ที่มีประสิทธิภาพขึ้นไปจนถึงการพัฒนา ระบบการตรวจสอบย้อนกลับ (Traceability) ของสินค้าประมง รวมทั้งส่งเสริมการแปรรูปผลิตภัณฑ์อาหารทะเลที่หลากหลาย ในพื้นที่จังหวัดสุราษฎร์ธานี นครศรีธรรมราช สงขลา และชุมพร

๓) ส่งเสริมการทำเกษตรแบบผสมผสาน เพื่อสร้างความสามารถในการพึ่งพาตนเองและความมั่นคงทางด้านรายได้ให้กับเกษตรกรรายย่อย สามารถใช้ทรัพยากรและปัจจัยการผลิต อย่างคุ้มค่า โดยเฉพาะการทำเกษตรและเลี้ยงสัตว์ผสมผสานร่วมกับการปลูกยางพารา ปาล์ม น้ำมัน และไม้ผล หรือในพื้นที่ปลูกยางพาราและปาล์มน้ำมันที่ไม่เหมาะสม ส่งเสริมการปลูกพืชพันธุ์ดี (ไม้ผล และพืชผัก รวมทั้ง พืชเศรษฐกิจอื่น) ที่คำนึงถึงความสอดคล้องกับ ความ

ต้องการของตลาด โดยการสนับสนุนความรู้ ด้านเทคโนโลยีและนวัตกรรมใหม่ๆ เพื่อสนับสนุนการทำเกษตรอินทรีย์วิถีชาวบ้าน และยกระดับคุณภาพ การผลิตให้ได้มาตรฐาน โดยเฉพาะมาตรฐานเกษตรอินทรีย์ การเพิ่มช่องทางการตลาด โดยการเชื่อมโยง เครือข่าย รวมทั้งการพัฒนาคุณภาพดินและแหล่งน้ำเพื่อสนับสนุนการทำเกษตร

๔) ส่งเสริมให้มีการใช้เทคโนโลยีและนวัตกรรมในการผลิตและบริหารจัดการฟาร์ม อย่างเป็นระบบ โดยเฉพาะในกลุ่มเกษตรกรรุ่นใหม่เพื่อพัฒนาไปสู่การเป็นเกษตรกรมืออาชีพ/เกษตรกรอัจฉริยะ (Smart Farmer) โดยสนับสนุนการรวมกลุ่มเกษตรกร การสร้างและพัฒนาความเข้มแข็งขององค์กร/สถาบัน เกษตรกร และพัฒนาเครือข่าย วิสาหกิจชุมชนหรือสหกรณ์การเกษตร เพื่อร่วมกันจัดหาปัจจัยการผลิต เครื่องมือและอุปกรณ์การเกษตรสมัยใหม่ รวมทั้งส่งเสริมการวิจัยและพัฒนาเทคโนโลยี และนวัตกรรมการเกษตรเทคโนโลยีดิจิทัล ควบคู่กับส่งเสริมให้เกษตรกรใช้ประโยชน์ ในการวางแผนการผลิต และบริหารจัดการฟาร์ม อย่างเป็นระบบ เพื่อให้ได้ผลผลิตที่มีคุณภาพตามความต้องการของ ตลาด และมีการผลิตที่เป็นมิตรกับสิ่งแวดล้อม ตลอดจนสนับสนุนการเข้าถึงแหล่งเงินทุนที่เป็นธรรมและทั่วถึง พัฒนาผู้ประกอบการและ SMEs รวมทั้งสนับสนุนการพัฒนาธุรกิจ start up และการพัฒนาการเชื่อมโยงธุรกิจตามแนวทาง ประชากรรัฐ เพื่อเพิ่มประสิทธิภาพและยกระดับสินค้าเกษตรให้ได้มาตรฐานสากล สามารถสร้างแบรนด์ที่เป็นอัตลักษณ์และ แข่งขันในตลาดโลกได้

๕) สร้างความเข้มแข็งให้กับกลุ่มเกษตรกรและชุมชน โดยสนับสนุนการเข้าถึงข้อมูล ข่าวสารและ ช่องทางการตลาดทั้งในและต่างประเทศ สร้างโอกาสในการเรียนรู้ระบบและตามอัธยาศัย ด้านวิทยาศาสตร์ เทคโนโลยี ส่งเสริมให้ชุมชนได้มีโอกาสเรียนรู้ด้านอาชีวศึกษาที่ได้มาตรฐานและสอดคล้องกับ ความต้องการแรงงานใน ภาค เพื่อเสริมสร้างรายได้และเตรียมความพร้อมสำหรับการประกอบอาชีพ ที่สอดคล้องกับความต้องการของ ตลาดในอนาคต รวมทั้งสนับสนุนชุมชนให้สามารถเข้าถึงแหล่งเรียนรู้ได้ทุกที่ ทุกเวลา โดยใช้ประโยชน์จากการพัฒนา ระบบเครือข่ายเทคโนโลยีดิจิทัลและดิจิทัลแพลตฟอร์ม สื่อดิจิทัล เพื่อการศึกษาในทุกระดับทุกประเภทอย่างทั่วถึงและมี ประสิทธิภาพ รวมทั้งสร้างโอกาสในการเข้าถึงระบบบริการ สาธารณสุข ตลอดจนพัฒนาความสามารถในการพึ่งพา ตนเองและการจัดการตนเอง เพื่อสร้างภูมิคุ้มกันด้านสังคม

ยุทธศาสตร์ที่ ๔ พัฒนาโครงสร้างพื้นฐานสนับสนุนการท่องเที่ยว การพัฒนาเขตอุตสาหกรรม และการเชื่อมโยงการค้าโลก

แนวทางการพัฒนา

๑) พัฒนาโครงข่ายคมนาคมขนส่งเชื่อมโยงการพัฒนาแหล่งท่องเที่ยวชั้นนำ แห่งใหม่กับแหล่งท่องเที่ยว ที่มีชื่อเสียง โดยพัฒนาถนนเลียบชายฝั่งทะเลอ่าวไทยสายชุมพร-สุราษฎร์ธานี- นครศรีธรรมราช-สงขลา เชื่อมโยงกับสาย The Royal Coast ของภาคกลาง พัฒนาเส้นทางรถไฟเพื่อสนับสนุน การท่องเที่ยวเชื่อมโยงฝั่งอันดามันและอ่าวไทย อาทิ สายท่าขุน-พังงา-พุนพิน-ดอนสัก สายระนอง-ชุมพร และพัฒนาเส้นทางรถไฟเชื่อมโยงพื้นที่ตอนเหนือ-ใต้ของฝั่งอัน ดามัน และสายระนอง-พังงา-กระบี่-ตรัง ควบคู่กับการพัฒนาเมืองภูเก็ต เมืองหาดใหญ่ ให้เป็นเมืองศูนย์กลางเศรษฐกิจ ของภาค และเตรียมความพร้อม จังหวัด สุราษฎร์ธานี และกระบี่ ให้เป็นเมืองน่าอยู่ รวมทั้งเมืองชุมพร ระนอง เป็นเมือง ในพื้นที่พิเศษ ที่มีการพัฒนาให้สามารถรองรับการขยายตัวทางเศรษฐกิจและการท่องเที่ยว โดยการจัดระบบผังเมืองที่มี ประสิทธิภาพ มีการจัดสภาพแวดล้อมทางกายภาพและสิ่งแวดล้อมที่เอื้อต่อสุขภาวะของประชาชน การเตรียมโครงสร้าง พื้นฐาน (ด้านคมนาคมขนส่ง การสื่อสาร และพลังงานที่ใช้เทคโนโลยีที่ทันสมัยและระบบดิจิทัล) รวมทั้งพัฒนาเทคโนโลยี สมัยใหม่เพื่อใช้ในการบริหารจัดการเมือง พัฒนาระบบขนส่งสาธารณะและพื้นที่ สาธารณะที่มีการออกแบบสำหรับคนทุก กลุ่ม รวมทั้งพัฒนาพื้นที่บริเวณเขตเศรษฐกิจพิเศษชายแดนให้มีความพร้อมสำหรับรองรับกิจกรรมทางเศรษฐกิจและ สังคมเชื่อมโยงกับประเทศเพื่อนบ้าน

๒) พัฒนาและสนับสนุนท่าเรือสำราญในจังหวัดภูเก็ต ให้เป็นท่าเรือหลัก (Homeport) ของโลก รวมทั้งพัฒนาท่าเรือแวะพัก (Port of Call) และท่าเรือมารีนาให้มีสิ่งอำนวยความสะดวกที่มีมาตรฐาน ความสะอาดและความปลอดภัยในแหล่งท่องเที่ยวทางทะเลที่มีศักยภาพของภาค (กระบี่ พังงา และสมุย) รวมทั้งการบำรุงรักษาร่องน้ำ

๓) พัฒนาระบบโครงสร้างพื้นฐานสนับสนุนการพัฒนาเขตอุตสาหกรรมแปรรูป ยางพาราขนาดใหญ่-สะเดา โดยเร่งรัดการพัฒนาโครงข่ายรถไฟ อาทิ รถไฟฟ้าขนาดใหญ่-ปาดังเบซาร์ รถไฟฟ้าทางคู่ ชุมพร- สุราษฎร์ธานี-หาดใหญ่-สงขลา พัฒนาการทางหลวงพิเศษ (Motorway) หาดใหญ่-ด่านพรมแดนสะเดา พัฒนาศูนย์กระจายสินค้าทุ่งสงเป็นศูนย์กลางการเชื่อมโยงการขนส่งระบบราง รวมทั้งพัฒนาเมืองรอบสถานี ขนส่งระบบรางในเมืองทุ่งสงและเมืองสะเดา (ปาดังเบซาร์) ตลอดจนพัฒนาท่าเรือสงขลาแห่งที่ ๒ เพื่อรองรับการขนส่งสินค้าเชื่อมโยงกับท่าเรือชายฝั่งและท่าเรือหลักทั้งภายในและต่างประเทศ

๔) พัฒนาโครงสร้างพื้นฐานเชื่อมโยงภาคใต้กับเส้นทางการค้าโลก โดยการพัฒนา และปรับปรุงท่าเรือที่มีอยู่ในปัจจุบันทั้งฝั่งอันดามันและฝั่งอ่าวไทยให้สามารถใช้ประโยชน์ได้อย่างเต็มศักยภาพ รวมทั้งการพัฒนาและบริหารจัดการพื้นที่หลังท่า พัฒนาและปรับปรุงสนามบินนานาชาติและสนามบิน ภายในประเทศให้สามารถรองรับการเดินทางและการขนส่งสินค้า พัฒนาโครงข่ายรถไฟเชื่อมโยงท่าเรือสงขลา ๒ -หาดใหญ่-ปาดังเบซาร์-ปัตเตอร์เวอร์ธ (รัฐปีนัง มาเลเซีย) รวมทั้งพัฒนาโครงข่ายถนนสายหลักเป็น ๔ ช่องจราจร และการพัฒนาโครงข่ายถนนสายรองให้เชื่อมโยงกับถนนสายหลักเพื่อสนับสนุนการขนส่งและกระจายสินค้า จากพื้นที่ตอนในสู่พื้นที่หลักได้อย่างมีประสิทธิภาพ และการพัฒนาสิ่งอำนวยความสะดวกและศูนย์บริการโลจิสติกส์รูปแบบต่าง ๆ เพื่อรองรับการขนส่งสินค้าต่อเนื่องหลายรูปแบบ และการค้าการลงทุนระหว่างประเทศ รวมทั้งการพัฒนาและปรับปรุงโครงข่ายคมนาคมและสิ่งอำนวยความสะดวกบริเวณด่านชายแดนโดยใช้เทคโนโลยีสารสนเทศในการบริการ และอำนวยความสะดวกในการข้ามแดนทั้งของประชาชน สินค้า และยานพาหนะให้มีประสิทธิภาพ

ยุทธศาสตร์ที่ ๕ อนุรักษ์ ป่าไม้ และบริหารจัดการทรัพยากรธรรมชาติและสิ่งแวดล้อมอย่างเป็นระบบ เพื่อเป็นฐานการพัฒนาที่ยั่งยืนเชื่อมโยงการค้าโลก

แนวทางการพัฒนา

๑) เพิ่มประสิทธิภาพการจัดการฐานทรัพยากรให้มีความอุดมสมบูรณ์ โดยเฉพาะ ทรัพยากรดิน น้ำ ป่าไม้ ประมง และชายฝั่ง เพื่อเป็นปัจจัยการผลิตที่มีประสิทธิภาพ โดยการอนุรักษ์และฟื้นฟู ทรัพยากรโดยอาศัยความร่วมมือของชุมชน ส่งเสริมการปลูกป่าชุมชน ป่าชายเลน การปลูกไม้เศรษฐกิจ การรักษาระบบนิเวศทางทะเล อนุรักษ์พื้นที่ชุ่มน้ำบริเวณป่าชายเลน และการป้องกันการกัดเซาะชายฝั่ง โดยใช้เทคโนโลยีและรูปแบบที่เหมาะสมกับแต่ละสภาพพื้นที่ และการจัดระเบียบและกำหนดกิจกรรมทางเศรษฐกิจและสิ่งปลูกสร้างบริเวณพื้นที่ชายฝั่งทะเลเพื่อลดผลกระทบต่อกรกัดเซาะบริเวณชายฝั่ง รวมทั้ง จัดการฐานข้อมูลเพื่อการวางแผนทางการเกษตรที่เหมาะสม และระบบข้อมูลสารสนเทศเพื่อเฝ้าระวังและติดตามสถานการณ์ด้านทรัพยากรธรรมชาติและสิ่งแวดล้อม

๒) วางระบบป้องกันและแก้ไขปัญหาการบริหารจัดการน้ำอย่างเป็นระบบ โดยนำ เทคโนโลยีมาใช้ในการจัดทำระบบการจัดการน้ำเชิงลุ่มน้ำที่ทันสมัย จัดทำข้อมูลสารสนเทศด้านน้ำ เพื่อแก้ไข ปัญหาภัยแล้งและอุทกภัยในพื้นที่ที่เกิดน้ำท่วมซ้ำซาก อาทิ พัทลุง และนครศรีธรรมราช รวมทั้งจัดหาน้ำ เพื่อชุมชนชนบทและน้ำเพื่อการบริโภค อุปโภคและการเกษตรที่เพียงพอ ตลอดจนการพัฒนาระบบสำรองและ กักเก็บน้ำ และระบบส่งน้ำดิบ โดยการพัฒนา ระบบโครงข่ายท่อส่งน้ำ ระบบจำหน่ายน้ำและการเพิ่มประสิทธิภาพระบบส่งน้ำให้เพียงพอเพื่อสนับสนุนปริมาณความต้องการใช้น้ำที่เพิ่มขึ้นในเขตเมือง เพื่อการอยู่อาศัย พาณิชยกรรม และบริการ และลดผลกระทบจากปัญหาขาดแคลนน้ำในช่วงฤดูแล้ง

๓) ส่งเสริมการใช้พลังงานทดแทนและเพิ่มประสิทธิภาพการใช้พลังงานเพื่อสร้างความมั่นคงด้านพลังงาน โดยส่งเสริมการใช้พลังงานจากธรรมชาติ อาทิ ลม แสงแดด ชีวมวล (จากวัสดุเหลือใช้ทางการเกษตร) และส่งเสริมให้เอกชนเข้ามาร่วมลงทุนในสาขาพลังงาน โดยใช้รูปแบบการร่วมลงทุน ระหว่างภาครัฐและเอกชน (Public Private Partnership: PPP) รวมทั้งส่งเสริมให้ภาคประชาชนเข้ามามีส่วนร่วมในการดำเนินงาน และส่งเสริมการใช้เทคโนโลยีการผลิตที่ประหยัดพลังงานให้กับผู้ประกอบการ การให้ความรู้กับประชาชนในการใช้พลังงานอย่างมีประสิทธิภาพ

๔) บริหารจัดการและแก้ไขปัญหาสิ่งแวดล้อมอย่างเป็นระบบ โดยการลงทุนในโครงสร้างพื้นฐานด้านการจัดการมลพิษ อาทิ ระบบรวบรวมและบำบัดน้ำเสีย และระบบกำจัดขยะมูลฝอยที่เหมาะสม การให้ความรู้การจัดการขยะตั้งแต่ต้นทางจนถึงปลายทาง ควบคู่กับการสร้างจิตสำนึกให้กับประชาชนทุกวัยทั้งในและนอกระบบการศึกษารณรงค์การบริโภคที่เป็นมิตรกับสิ่งแวดล้อมเพื่อลดปริมาณการเกิดของเสีย ส่งเสริมและเข้มงวดการดำเนินมาตรการ ๓ R (Reduce Reuse Recycle) ทั้งในระดับท้องถิ่นและชุมชน ส่งเสริมระบบบริหารจัดการสิ่งแวดล้อมที่ปลายทางอย่างเหมาะสม เช่น การใช้ระบบฝังกลบที่ถูกหลักวิชาการ การแปลงขยะเป็นพลังงาน เป็นต้น สนับสนุนการนำเทคโนโลยีมาใช้ในการควบคุมและแก้ไขปัญหาสิ่งแวดล้อม และสนับสนุนท้องถิ่นและชุมชนในการจัดการสิ่งแวดล้อมด้วยมาตรการจูงใจทั้งมาตรการทางภาษี และมาตรการสนับสนุนงบประมาณ

ยุทธศาสตร์ที่ ๖ พัฒนาพื้นที่ระเบียงเศรษฐกิจภาคใต้อย่างยั่งยืนตัวชี้วัดและค่าเป้าหมาย

แนวทางการพัฒนา

๑) พัฒนาประตูการค้าฝั่งตะวันตก (Western Gateway) โดยการเพิ่มประสิทธิภาพ โครงสร้างพื้นฐาน การขนส่งและระบบโลจิสติกส์ที่มีในปัจจุบันและพัฒนาเพิ่มเติมเพื่อเชื่อมโยงฝั่งอ่าวไทย- ฝั่งอันดามัน-ประเทศแถบเอเชียใต้ ให้สามารถเดินทางและขนส่งสินค้าผ่านเส้นทางประตูเศรษฐกิจ ด้านตะวันตกของประเทศไทยได้อย่างต่อเนื่อง ไร้รอยต่อ ส่งเสริมระบบการขนส่งและโลจิสติกส์ให้ได้มาตรฐานสากล และศึกษาความเชื่อมโยงทางเศรษฐกิจทั้งด้านการผลิต การค้า การลงทุน โดยให้ความสำคัญกับการพัฒนาท่าเรือจังหวัดระนอง และการเชื่อมโยงเส้นทางรถไฟระหว่างชุมพร-ระนอง ที่จะสนับสนุนให้เกิดการใช้ประโยชน์จากท่าเรือระนองให้เป็น Western Gateway

๒) พัฒนาประตูสู่การท่องเที่ยวอ่าวไทยและอันดามัน (Royal Coast & Andaman Route) โดยพัฒนาการท่องเที่ยวเชื่อมโยงฝั่งอ่าวไทยและอันดามันตามแนวประจวบคีรีขันธ์-ชุมพร-ระนอง-เมียนมา ควบคู่กับการพัฒนาเส้นทางท่องเที่ยวและสนับสนุนกิจกรรมกระตุ้นการท่องเที่ยวเชื่อมโยง ทั้งสองฝั่งทะเล รวมทั้งการพัฒนาโครงข่ายคมนาคมทั้งทางบกและทางอากาศ และสิ่งอำนวยความสะดวก ด้านการท่องเที่ยว มุ่งเน้นรูปแบบการท่องเที่ยวเชิงนิเวศที่มีคุณภาพและมาตรฐานเชื่อมโยงแหล่งท่องเที่ยว ชายฝั่งทะเลของจังหวัดชุมพรกับ Royal Coast และเชื่อมโยงเส้นทางการท่องเที่ยวสู่แหล่งน้ำแร่และเกาะต่าง ๆ ของจังหวัดระนองและประเทศเมียนมา

๓) พัฒนาอุตสาหกรรมฐานชีวภาพและการแปรรูปการเกษตรมูลค่าสูง (Bio-Based & Processed Agricultural Products) โดยสนับสนุนการนำเทคโนโลยีสมัยใหม่มาใช้ในการผลิต ส่งเสริมการวิจัยและพัฒนาเพื่อสร้างมูลค่าเพิ่มให้กับสินค้าทางการเกษตร โดยเน้นการวิจัยและพัฒนาเพื่อต่อยอดจากการผลิตน้ำมันปาล์มในจังหวัดสุราษฎร์ธานี นครศรีธรรมราช และจังหวัดใกล้เคียง (กระบี่ และชุมพร) ไปสู่ ผลิตภัณฑ์ที่มีมูลค่าสูงขึ้น อาทิ Phase Change Material (PCM) และ Nutritional Foods พัฒนาต่อยอด

อุตสาหกรรมยางพาราและการแปรรูปอาหาร และพืชเศรษฐกิจสำคัญอื่น ๆ ผ่านการสร้างร่วมมือระหว่างภาคเอกชนและสถาบันการศึกษา กำหนดเขตพื้นที่และสิทธิประโยชน์สำหรับการพัฒนาอุตสาหกรรม ฐานชีวภาพที่ชัดเจน เพื่อดึงดูดการลงทุนของภาคเอกชน ส่งเสริมการพัฒนาบุคลากรด้านวิทยาศาสตร์และเทคโนโลยี

๔) การอนุรักษ์ทรัพยากรธรรมชาติ การส่งเสริมวัฒนธรรม และการพัฒนาเมืองน่าอยู่ (Green Culture & Livable Cities) ในพื้นที่จังหวัดชุมพร ระนอง สุราษฎร์ธานี และนครศรีธรรมราช โดยเน้น กรอบการเป็นเมืองที่มีความน่าอยู่สำหรับคนทุกกลุ่ม และยังคงรักษาอัตลักษณ์ของพื้นที่ รวมทั้ง อนุรักษ์และฟื้นฟูทรัพยากรธรรมชาติทางทะเล ป่าไม้ และป่าชายเลน เพื่อให้เกิดการพัฒนาที่ยั่งยืน อนุรักษ์และส่งเสริม วัฒนธรรมและภูมิปัญญาท้องถิ่น เพิ่มบทบาทการมีส่วนร่วมของชุมชนในการบริหารจัดการและพัฒนาแหล่งการเรียนรู้และการท่องเที่ยววิถีชุมชน และพัฒนาเมืองน่าอยู่สำหรับคนทุกกลุ่มในสังคม และเอื้อต่อการขยายตัวทางเศรษฐกิจและสังคม โดยกำหนดการพัฒนาเมืองระนองให้เป็น Smart Living City ที่มีการวางผังเมืองและระบบสาธารณูปโภคสาธารณูปการที่ทันสมัย

ที่มา: สำนักงานคณะกรรมการพัฒนาเศรษฐกิจและสังคมแห่งชาติ

แผนพัฒนาภาคใต้ชายแดน พ.ศ. ๒๕๖๐-๒๕๖๕

เป้าหมายเชิงยุทธศาสตร์ “เป็นแหล่งผลิตภาคเกษตรและอุตสาหกรรมเกษตรแปรรูปที่สำคัญของประเทศ และเป็นเมืองชายแดนเชื่อมโยงการค้าและการท่องเที่ยวกับพื้นที่ภาคใต้และการพัฒนาเศรษฐกิจของประเทศมาเลเซียและสิงคโปร์ ชุมชนมีความเข้มแข็งอยู่ร่วมกันอย่างสันติสุขภายใต้สังคมพหุวัฒนธรรม”

ยุทธศาสตร์ ๑ พัฒนาอุตสาหกรรมเกษตรและอุตสาหกรรมแปรรูปการเกษตร เพื่อสร้างความมั่นคงให้กับภาคการผลิต

๑) พัฒนาศักยภาพการผลิตภาคเกษตร

๑.๑) เพิ่มประสิทธิภาพการผลิตยางพารา ปาล์มน้ำมัน มะพร้าว และไม้ผล โดยการสนับสนุนการใช้นวัตกรรมและเทคโนโลยีในการปลูก การบำรุงรักษา พัฒนayangสายพันธุ์ที่เหมาะสมกับพื้นที่ เพื่อเพิ่มผลผลิตเฉลี่ยต่อไร่ และลดต้นทุนการผลิต และการเก็บเกี่ยวผลผลิต รวมทั้งการแปรรูปและเพิ่มมูลค่าผลผลิต

๑.๒) พัฒนาระบบตลาดสินค้าเกษตร พัฒนาลาดกลางสินค้าเกษตร โดยเฉพาะ ยางพารา ปาล์มน้ำมัน เพื่อเป็นแหล่งอ้างอิงราคา และศูนย์กลางการซื้อขายในพื้นที่ โดยพัฒนาระบบเทคโนโลยีสารสนเทศให้สามารถเชื่อมโยงแหล่งซื้อขายทั้งในและต่างประเทศ ส่งเสริมการจำหน่ายสินค้าทั้งระบบ Online และ Offline

๑.๓) ส่งเสริมให้เกษตรกรรายย่อยปรับระบบการผลิตให้สามารถพึ่งพาตนเองได้ ส่งเสริมการทำเกษตรยั่งยืน อาทิ เกษตรทฤษฎีใหม่ เกษตรผสมผสาน เกษตรอินทรีย์ เป็นเกษตรปลอดภัยและเป็นมิตรกับสิ่งแวดล้อม โดยการปลูกพืชที่สอดคล้องกับศักยภาพของพื้นที่และความต้องการของตลาด ร่วมกับการปลูกพืชเศรษฐกิจหลักของภาค (ยางพาราและปาล์มน้ำมัน) และการทำปุ๋ยสัตว์ การสร้างเครือข่ายความร่วมมือด้านการผลิต การแปรรูป และการตลาด เพื่อเพิ่มรายได้และลดความเสี่ยงจาก ความผันผวนด้านราคา รวมทั้งเสริมสร้างความรู้ ในการวางแผนการผลิต และบริหารจัดการฟาร์มอย่างเป็นระบบเพื่อพัฒนาไปสู่การเป็นเกษตรกรมืออาชีพ (Smart Farmer) และยกระดับเกษตรกรรายย่อยไปสู่ผู้ประกอบการธุรกิจเกษตรมืออาชีพ (Smart Entrepreneur)

๒) ยกระดับอุตสาหกรรมประมง การเพาะเลี้ยงกุ้งและสัตว์น้ำชายฝั่งเพื่อการส่งออกและเป็นมิตรต่อสิ่งแวดล้อมในพื้นที่จังหวัดปัตตานี และนราธิวาส โดยพัฒนาเพื่อยกระดับศูนย์วิจัยและเพาะเลี้ยงสัตว์น้ำให้เป็นศูนย์กระจายพันธุ์สัตว์น้ำที่มีคุณภาพ ส่งเสริมให้มีการพัฒนาระบบมาตรฐานการจัดการฟาร์ม (Good Agriculture Practice : GAP และ Code of Conduct : CoC) รวมทั้งกระบวนการผลิตเพื่อเพิ่มประสิทธิภาพ มีสุขอนามัยที่ได้มาตรฐานและเป็นไปตามกฎและกติกาสากล ตลอดจน การพัฒนาระบบตลาด รวมทั้งส่งเสริมการแปรรูปผลิตภัณฑ์อาหารทะเลที่หลากหลายและได้มาตรฐาน สามารถสร้างมูลค่าเพิ่มทางการตลาดและเป็นแหล่งรายได้ที่สำคัญให้กับภาคใต้ได้อย่างยั่งยืน ส่งเสริมผลิตภัณฑ์ที่ตอบสนองต่อตลาดเฉพาะ (Niche Market)

๓) ส่งเสริมการเลี้ยงปศุสัตว์ เพื่อเพิ่มความมั่นคงด้านอาหาร สร้างอาชีพ และเพิ่มรายได้ในจังหวัดยะลา ปัตตานี นราธิวาส โดยการวิจัยพัฒนาปรับปรุงพันธุ์เพื่อเพิ่มปริมาณสัตว์ที่มีพันธุกรรมดี และกระจายสัตว์พันธุ์ดีไปยังเกษตรกร การส่งเสริมและขยายการเลี้ยงไก่เบตง โคเนื้อ และแพะ ให้เพียงพอต่อการบริโภคในพื้นที่ สนับสนุนโรงฆ่าสัตว์ที่ได้มาตรฐาน ถูกหลักสุขอนามัย และส่งเสริมการแปรรูปผลิตภัณฑ์เพื่อสร้างมูลค่าเพิ่ม อาทิ นมแพะพาสเจอร์ไรส์ ไอศกรีม และเครื่องสำอาง รวมทั้งสนับสนุนการเลี้ยงปศุสัตว์ ที่สอดคล้องกับวิถีชีวิตมุสลิมให้เป็นวัตถุดิบสำหรับแปรรูปที่ได้มาตรฐานฮาลาลและมาตรฐานสากลเพื่อบริโภคในท้องถิ่นและส่งออก

๔) ส่งเสริมให้มีการใช้เทคโนโลยีและนวัตกรรมในการผลิตและบริหารจัดการฟาร์มอย่างเป็นระบบ โดยเฉพาะในกลุ่มเกษตรกรรุ่นใหม่เพื่อพัฒนาไปสู่การเป็นเกษตรกรมืออาชีพ/เกษตรกรอัจฉริยะ (Smart Farmer) และการส่งเสริมการทำธุรกิจการเกษตรแบบครบวงจร มีการเชื่อมโยงเครือข่ายในรูปแบบคลัสเตอร์ และบริหารจัดการร่วมกันในรูปแบบเกษตรแปลงใหญ่เพื่อลดต้นทุนการผลิต และร่วมกันจัดหาปัจจัยการผลิต เครื่องจักรและอุปกรณ์การเกษตรสมัยใหม่ สนับสนุนสร้างและพัฒนางานองค์กร สถาบันเกษตรกร และเครือข่ายวิสาหกิจชุมชนหรือสหกรณ์การเกษตรให้มีความเข้มแข็ง ส่งเสริมการวิจัยและพัฒนาเทคโนโลยีและนวัตกรรมการเกษตรแห่งอนาคต และเทคโนโลยีดิจิทัล อาทิ เกษตรแม่นยำ เพื่อลดความเสียหายจากภัยพิบัติ และความเสียหายกรณีเกิดโรคระบาด เพื่อเพิ่มประสิทธิภาพการผลิต ในการวางแผนการผลิต และบริหารจัดการฟาร์มอย่างเป็นระบบเพื่อให้ได้ผลผลิตที่มีคุณภาพตามความต้องการของตลาด และมีการผลิตที่เป็นมิตรกับสิ่งแวดล้อม ควบคู่กับสนับสนุนการเข้าถึงแหล่งความรู้และแหล่งเงินทุนที่เป็นธรรมและทั่วถึง เพื่อให้มีเงินทุนหมุนเวียนในระบบเศรษฐกิจฐานราก รวมทั้งพัฒนาผู้ประกอบการและ SMEs ตลอดจนส่งเสริมการพัฒนาธุรกิจ Startup และการพัฒนาความเชื่อมโยงธุรกิจตามแนวพระราชรัฐ เพื่อเพิ่มประสิทธิภาพและยกระดับสินค้าเกษตรให้ได้มาตรฐานสากล และสามารถแข่งขันในตลาดโลกได้

๕) ส่งเสริมการใช้ประโยชน์จากเทคโนโลยีฐานชีวภาพ และนวัตกรรมเพื่อเพิ่มมูลค่าผลผลิตภาคการเกษตร โดยการส่งเสริมการนำผลการวิจัยด้านเทคโนโลยีชีวภาพเพื่อเพิ่มประสิทธิภาพการผลิต การแปรรูป และการเก็บรักษา อาทิ การใช้เทคโนโลยีฐานชีวภาพในการผลิตภาคเกษตร การใช้เทคโนโลยี ฐานชีวภาพในอุตสาหกรรมแปรรูปอาหาร และส่งเสริมเชื่อมโยงการพัฒนาเครือข่ายนวัตกรรมและเทคโนโลยีร่วมกับสถาบันการศึกษาเพื่อวิจัยพัฒนาการออกแบบ พัฒนาและแปรรูปสินค้าเกษตรโดยการใช้เทคโนโลยีชีวภาพเพื่อรักษาคุณภาพสินค้า รวมทั้งการสร้างผลิตภัณฑ์รูปแบบใหม่ที่หลากหลาย

๖) ส่งเสริมการสร้างตราสินค้า (Brand) ผลผลิตทางการเกษตร โดยเฉพาะสินค้า ที่ใช้วัตถุดิบทางการเกษตรที่เป็นอัตลักษณ์ประจำถิ่นและประยุกต์ใช้ภูมิปัญญาท้องถิ่น นวัตกรรม ในการผลิต บรรจุภัณฑ์ การขึ้นทะเบียนและคุ้มครองสิทธิให้กับสินค้า เพื่อจำหน่ายสินค้าเกษตรที่มีมูลค่าเพิ่มสูง รวมทั้งนำเสนอเรื่องราวเกี่ยวกับแหล่งกำเนิดให้กับสินค้า สร้างตราสินค้าอัตลักษณ์พื้นถิ่น ตลอดจนใช้ประโยชน์จากเอกลักษณ์แต่ละพื้นที่ในการเชื่อมโยงไปสู่ภาคการผลิตอื่น เช่น การท่องเที่ยวและบริการ อาทิ ไก่เบตง และปลากุเลา รองรับการท่องเที่ยวเชิงอาหาร เป็นต้น และส่งเสริมการบริโภคสินค้าเกษตรอัตลักษณ์พื้นถิ่นในระดับประเทศ และส่งออกไปยังตลาดโลก

๓) พัฒนาพื้นที่อำเภอหนองจิกต่อเนื่องอำเภอเมืองปัตตานี ให้เป็นเขตอุตสาหกรรมเกษตรแปรรูปปาล์ม น้ำมัน ยางพารา มะพร้าว และการเพาะเลี้ยงชายฝั่งและอุตสาหกรรมแปรรูปประมงที่เป็นมิตรกับสิ่งแวดล้อมโดยการ พัฒนาโครงสร้างพื้นฐาน ระบบสาธารณสุขโรคและสาธารณสุขการในพื้นที่นิคมอุตสาหกรรมหนองจิกและนิคมอุตสาหกรรม บานา ส่งเสริมการทำประมงและการแปรรูปที่เป็นมิตรกับสิ่งแวดล้อม รวมทั้งสนับสนุนผู้ประกอบการให้มาลงทุนในพื้นที่ โดยการให้สิทธิพิเศษ มาตรการทางการเงินและการคลัง

๔) พัฒนาระบบบริหารจัดการน้ำลุ่มน้ำเพื่อป้องกันความเสียหายพื้นที่เศรษฐกิจและสร้างความมั่นคงด้าน ทรัพยากรน้ำ โดยใช้เทคโนโลยีสมัยใหม่ในการออกแบบระบบน้ำในลุ่มน้ำหลัก และพัฒนาระบบโครงข่ายน้ำของภาค (ลุ่ม น้ำปัตตานี แม่น้ำสายบุรี และลุ่มน้ำบางนรา) พัฒนาปรับปรุงประสิทธิภาพระบบกักเก็บน้ำและระบบกระจายน้ำ เพื่อ ป้องกันและแก้ไขปัญหาอุทกภัย รวมทั้งจัดการคุณภาพน้ำในแหล่งน้ำตามธรรมชาติให้มีความสะอาดและเหมาะสมสำหรับ การนำน้ำกลับมาใช้ใหม่เพื่อการอุปโภค บริโภค อุตสาหกรรม และการเกษตร รวมทั้งส่งเสริมการมีส่วนร่วมของชุมชนใน การบริหาร จัดการน้ำเพื่อกระจายประโยชน์ที่เป็นธรรมกับทุกภาคส่วน

๕) สนับสนุนการปรับปรุง ทำเทียบเรือปัตตานีให้มีมาตรฐาน สามารถรองรับ การขนส่งสินค้า Feeder ไปยังท่าเรือของมาเลเซียและอินโดนีเซียได้ ปรับปรุงร่องน้ำเพื่อรองรับเรือขนาดใหญ่สำหรับท่าเรือปัตตานีและท่าเรือจังหวัดนราธิวาส การก่อสร้างคันกันคลื่น พัฒนาระบบการให้บริการด้าน การขนส่งทางเรือและระบบโลจิสติกส์ที่ได้มาตรฐาน และส่งเสริมการใช้ท่าเรือในเชิงพาณิชย์ รวมทั้ง การบริหารจัดการท่าเรือแบบมีส่วนร่วมจากชุมชนโดยรอบในพื้นที่ เพื่อให้การพัฒนาการเดินทางเรือสินค้าตามแนวชายฝั่งมีการ เติบโตอย่างยั่งยืนและเป็นมิตรกับสิ่งแวดล้อม

๖) ส่งเสริมการใช้ประโยชน์จากความหลากหลายทางชีวภาพสร้างมูลค่าเพิ่มให้กับภาคการผลิตและบริการใน พื้นที่ และเพิ่มประสิทธิภาพการจัดการฐานทรัพยากรธรรมชาติให้มีความอุดมสมบูรณ์ โดยส่งเสริมและสนับสนุนการผลิต การแปรรูป และพัฒนาสินค้าเกษตร ผลิตภัณฑ์จากฐานทรัพยากรการเกษตร และทรัพยากรชีวภาพ รวมทั้งการจัดการทรัพยากรให้ มีความอุดมสมบูรณ์ โดยเฉพาะทรัพยากรดิน น้ำ ป่าไม้ ประมง และชายฝั่ง เพื่อเป็นปัจจัยการผลิตที่มีประสิทธิภาพ โดยการ อนุรักษ์และฟื้นฟู ทรัพยากรธรรมชาติโดยชุมชนมีส่วนร่วมเพื่อให้เกิดความมั่นคงและยั่งยืน และการป้องกันการกัดเซาะชายฝั่ง โดยใช้เทคโนโลยีและรูปแบบที่เหมาะสมกับสภาพพื้นที่ และการจัดระเบียบกิจกรรมทางเศรษฐกิจและสิ่งปลูกสร้างบริเวณพื้นที่ ชายฝั่งทะเลเพื่อลดผลกระทบต่อการกัดเซาะบริเวณชายฝั่ง รวมทั้งจัดการฐานข้อมูลเพื่อการวางแผนทางการเกษตรที่เหมาะสม และระบบข้อมูลสารสนเทศเพื่อเฝ้าระวังและติดตามสถานการณ์ด้านทรัพยากรธรรมชาติและสิ่งแวดล้อม

ยุทธศาสตร์ที่ ๒ พัฒนาเมืองสุไหงโก-ลก และเมืองเบตง ให้เป็นเมืองการค้าและเมืองท่องเที่ยวชายแดน และพัฒนา เมืองยะลาให้เป็นเมืองน่าอยู่ และศูนย์กลางเศรษฐกิจของภาคใต้ชายแดน

ประกอบด้วยแนวทางการพัฒนา ดังนี้

๑) พัฒนาลิขอำนาจความสะดวกบริเวณด่านชายแดนให้เพียงพอและได้มาตรฐาน รวมทั้งพื้นที่เศรษฐกิจ บริเวณชายแดน โดยพัฒนาโครงสร้างพื้นฐานเชื่อมโยงเข้าสู่ด่านให้มีมาตรฐาน การใช้เทคโนโลยีสมัยใหม่ในการอำนวยความสะดวกด้านการค้า และการขนส่งระหว่างประเทศ จัดระเบียบการใช้พื้นที่บริเวณด่านชายแดน ชุมชนและพื้นที่หลัง ด่านให้เหมาะสม อาทิ โครงการก่อสร้างสะพานข้ามแม่น้ำโก-ลกบริเวณด่านชายแดนสุไหงโก-ลก และด่านชายแดนตากใบ และเร่งรัดการก่อสร้างด่านชายแดนบูเกเตา รวมทั้งการจัดการที่ดินเพื่อรองรับการขยายตัวในอนาคต

๒) พัฒนาโครงข่ายคมนาคมให้มีความเชื่อมโยงและมีมาตรฐานทั้งทางบก และ ทางอากาศ อาทิ ทางบก พัฒนาโครงข่ายถนนสายหลัก สายรอง และการขนส่งทางรางให้มีมาตรฐาน และมีความปลอดภัย สามารถเชื่อมโยง และอำนวยความสะดวกในการเดินทางและการขนส่งสินค้าได้ทุกระบบ อาทิ สายนราธิวาส -สุไหงโก-ลก สายเมืองยะลา-เบ ตง รวมทั้งพัฒนา และสร้างความร่วมมือในการเชื่อมโยงการเดินทาง การขนส่งสินค้า และการท่องเที่ยวจากสถานีรถไฟสุ ไหงโก-ลก เชื่อมต่อไปยังประเทศมาเลเซีย และวางระบบการกำกับดูแลการขนส่งให้มีมาตรฐานความปลอดภัย ทาง

อากาศ ปรับปรุงท่าอากาศยานนราธิวาส และการก่อสร้างสนามบินเบตงให้แล้วเสร็จตามเป้าหมาย รองรับปริมาณความต้องการเดินทางและขนส่งสินค้าทางอากาศและสนับสนุนการพัฒนาเชื่อมโยงการคมนาคมขนส่งชายแดน และการเดินทางท่องเที่ยวเมืองเบตงกับแหล่งที่ยุทธศาสตร์ชาติและวัฒนธรรมของพื้นที่ตอนในของภาค เมืองเศรษฐกิจของประเทศเพื่อนบ้าน (ปีนัง โกตาบารู รัฐกลันตัน) และแหล่งท่องเที่ยวทางทะเลที่มีชื่อเสียงของประเทศ

๓) พัฒนาเมืองยะลาให้เป็นเมืองนำอยู่และศูนย์กลางเศรษฐกิจของภาค โดยการจัดทำแผนแม่บทเชิงพื้นที่เพื่อเป็นเมืองศูนย์กลางความเจริญของภาค พัฒนาโครงสร้างพื้นฐานระบบบริการสาธารณสุขปภคและสาธารณสุขการให้ครอบคลุมและทั่วถึง เพียงพอกับความต้องการของประชาชน สนับสนุนการใช้ประโยชน์จากเทคโนโลยีที่เกี่ยวข้องกับการพัฒนาเมืองให้เป็นเมืองอัจฉริยะ เพื่อสนับสนุนการต่อยอดการพัฒนาฐานเศรษฐกิจเดิม ได้แก่ การส่งเสริมการท่องเที่ยวเชิงนิเวศและอุตสาหกรรมเกษตรครบวงจรที่เป็นมิตรกับสิ่งแวดล้อม รวมทั้งวางแผนการสงวนและเพิ่มพื้นที่สีเขียวเพื่อให้เป็นเมืองนำอยู่ เป็นศูนย์กลางทางเศรษฐกิจ สังคมและการบริการให้กับพื้นที่โดยรอบ สามารถลดความเหลื่อมล้ำและยกระดับคุณภาพชีวิตของประชาชนในพื้นที่ทุกกลุ่มเพื่อเตรียมพร้อมจังหวัดยะลาให้เป็นศูนย์กลางทางเศรษฐกิจของภาค ในช่วงปีที่ ๑๖ - ๒๐

๔) พัฒนาแหล่งท่องเที่ยวทางธรรมชาติและวัฒนธรรม โดยปรับปรุงภูมิทัศน์ สิ่งอำนวยความสะดวก และบริการที่เพียงพอและได้มาตรฐาน มีความปลอดภัย ควบคู่กับการอนุรักษ์ ฟื้นฟู และจัดเก็บข้อมูลความหลากหลายทางชีวภาพโดยเฉพาะชนิดพันธุ์เฉพาะถิ่นอย่างเป็นระบบ เพื่อลดอัตราการถูกคุกคามของสัตว์ป่าและพันธุ์พืชที่ใกล้จะสูญพันธุ์ รวมทั้งส่งเสริมกิจกรรมและรูปแบบการท่องเที่ยวที่หลากหลายและสอดคล้องกับศักยภาพของพื้นที่ โดยเน้นการส่งเสริมกระบวนการบริหารจัดการท่องเที่ยวโดยชุมชนแบบมีส่วนร่วม และการท่องเที่ยวทางวัฒนธรรมที่ใช้ความโดดเด่นของสังคมพหุวัฒนธรรม อาทิ การท่องเที่ยวเมืองเก่าจังหวัดปัตตานี เมืองเก่าจังหวัดยะลา และเมืองเก่าจังหวัดนราธิวาส การท่องเที่ยวเชิงนิเวศสู่ศูนย์ศึกษาและเรียนรู้รัฐธรรมนูญระดับประเทศ (ป่าฮาลา-บาลา) การท่องเที่ยวเชิงอาหาร เชิงเกษตร และการท่องเที่ยวชุมชน สนับสนุนการมีส่วนร่วมของประชาชนในการบริการ เช่น ที่พัก มัคคุเทศก์ เป็นต้น การนำเทคโนโลยีสารสนเทศมาใช้เพื่อสนับสนุนการท่องเที่ยว และการสร้างเครือข่ายบริหารจัดการและเชื่อมโยงเส้นทางการท่องเที่ยวทั้งภายในและภายนอกภาค และประเทศเพื่อนบ้าน (เบตง-ปีนัง) (สุโหงโกลก - โกตาบารู รัฐกลันตัน)

๕) พัฒนาเมืองท่องเที่ยวชายแดนและส่งเสริมธุรกิจต่อเนื่องการท่องเที่ยว อาทิ การบำบัดรักษาทางการแพทย์ด้วยสมุนไพรและน้ำพุร้อน (อำเภอบีตง) โดยพัฒนาและยกระดับมาตรฐาน การให้บริการสู่สากลที่คำนึงถึงความสะอาด สวยงาม และมาตรฐานสุขอนามัย บริการด้านการศึกษา และศูนย์ดูแลผู้ป่วยและผู้สูงอายุ (Nursing Home Care) รวมทั้งส่งเสริมการพัฒนาเมืองท่องเที่ยวชายแดน (เบตง) เมืองการค้าชายแดน (สุโหงโกลก) โดยพัฒนาระบบคมนาคมขนส่งเชื่อมโยงเข้าสู่แหล่งท่องเที่ยว ปรับปรุงโครงสร้างพื้นฐานและสิ่งอำนวยความสะดวกให้เพียงพอและได้มาตรฐาน อาทิ ไฟฟ้าที่เพียงพอ และโครงข่ายอินเทอร์เน็ตความเร็วสูงเพื่อเพิ่มช่องทางการตลาด สนับสนุนเครื่องมือและอุปกรณ์สนับสนุนความปลอดภัยนักท่องเที่ยว สนับสนุนการพัฒนาธุรกิจบริการท่องเที่ยวตลอดห่วงโซ่คุณค่า รวมทั้งการพัฒนาบุคลากรด้านการท่องเที่ยว และผู้ประกอบการธุรกิจบริการท่องเที่ยว

๖) พัฒนาและส่งเสริมธุรกิจการค้าชายแดน โดยการจัดหาที่ดินรองรับการพัฒนา การค้าชายแดน และการจัดตั้งตลาดกลางสินค้าเกษตรเมืองชายแดน และกำหนดมาตรการส่งเสริมการลงทุนที่เหมาะสมให้กับผู้ประกอบการ

๗) เร่งรัดการพัฒนาพื้นที่เขตเศรษฐกิจพิเศษนราธิวาสให้เป็นฐานเศรษฐกิจใหม่ของภาค เพื่อรองรับการค้าการลงทุนทั้งในและต่างประเทศ การพัฒนาโครงสร้างพื้นฐาน สาธารณูปโภค สาธารณูปการ รวมทั้งโครงข่ายคมนาคมขนส่ง และระบบโลจิสติกส์เชื่อมโยงทั้งระบบถนน ระบบราง รวมทั้งทางน้ำและทางอากาศ กับพื้นที่โดยรอบและประเทศเพื่อนบ้าน และระบบจัดการสิ่งแวดล้อมเพื่อสนับสนุน การลงทุน การให้สิทธิประโยชน์ทั้งด้านภาษี และมีใช้ภาษีในระดับเหมาะสมเพื่อจูงใจให้นักลงทุน การเพิ่มประสิทธิภาพการให้บริการของศูนย์บริการแบบเบ็ดเสร็จ กำหนดการใช้

ประโยชน์พื้นที่เพื่อรองรับกิจกรรมเป้าหมายและกิจกรรมที่เกี่ยวข้อง รวมทั้งสนับสนุนและยกระดับการพัฒนากิจกรรมทางเศรษฐกิจที่เป็นมิตรต่อสิ่งแวดล้อมและสอดคล้องกับศักยภาพของพื้นที่

ยุทธศาสตร์ที่ ๓ เสริมสร้างความเข้มแข็งให้กับชุมชน

ประกอบด้วยแนวทางการพัฒนา ดังนี้

๑) พัฒนาและสนับสนุนทักษะฝีมือแรงงานทั้งในระบบและนอกระบบการศึกษา ให้สอดคล้องกับความสามารถเฉพาะบุคคลและความต้องการของตลาดทั้งในพื้นที่และต่างประเทศ ทั้งทักษะฝีมือ ทักษะด้านเทคโนโลยี และทักษะด้านภาษา เพื่อรองรับการพัฒนาเขตอุตสาหกรรมเกษตรแปรรูป เมืองการค้าและเมืองท่องเที่ยวชายแดน และพัฒนาทักษะแรงงานที่ขาดแคลนในพื้นที่เพื่อทดแทนการนำเข้าแรงงานจากประเทศเพื่อนบ้าน อาทิ การจัดตั้งศูนย์ฝึกแรงงานประมง สนับสนุนผู้ประกอบการจ้างงานสำหรับผู้ที่ได้รับการพัฒนาทักษะแรงงานในพื้นที่ และสนับสนุนแรงงานที่มีทักษะเป็นผู้ประกอบการรุ่นใหม่

๒) พัฒนาและยกระดับคุณภาพการศึกษา โดยสนับสนุนการศึกษาเพื่อการประกอบอาชีพ โดยสร้างโอกาสในการเรียนระดับอาชีวศึกษาที่มีการพัฒนาทักษะการทำงานพร้อมการประกอบอาชีพ เพื่อสร้างกำลังคนที่มีสมรรถนะสูง สำหรับอุตสาหกรรม New Growth Engine เพื่อรองรับอุตสาหกรรมไทยแลนด์ ๔.๐ และสนับสนุนการเข้าถึงการศึกษาที่มีคุณภาพในทุกๆระดับ รวมทั้งสนับสนุนการพัฒนาหลักสูตรการศึกษาที่สามารถนำมาใช้ในการประกอบอาชีพ และพัฒนากระบวนการเรียนการสอนโดยใช้สื่อเทคโนโลยีสารสนเทศทางการศึกษาที่ทันสมัย อาทิ สื่อคอมพิวเตอร์ช่วยสอน (Computer Assisted Instruction : CIA) บทเรียนออนไลน์ E-learning หนังสืออิเล็กทรอนิกส์ Electronic Book : E-Book ห้องเรียนเสมือนจริง (Visual Classroom) และสื่อหลายมิติ เป็นต้น เพื่อยกระดับการศึกษา ขยายโอกาสในการเข้าถึงแหล่งเรียนรู้ทั้งในและนอกห้องเรียน ในชุมชน รวมทั้งการพัฒนาศูนย์เรียนรู้นอกระบบและตามอัธยาศัยด้านวิทยาศาสตร์ เทคโนโลยี ให้ครอบคลุมและทั่วถึง เพื่อสร้างโอกาสในการเรียนรู้ให้กับเยาวชนและประชาชนทั่วไปในพื้นที่ ให้สามารถพัฒนาศักยภาพในการประกอบอาชีพของชุมชน และเตรียมความพร้อมสำหรับการประกอบอาชีพที่สอดคล้องกับความต้องการของตลาดในอนาคต

๓) ส่งเสริมการพัฒนาสุขภาพของประชาชนทุกวัย โดยการสร้างความรู้ความเข้าใจในการป้องกันและเฝ้าระวังการเกิดโรค การให้ความรู้ในการดูแลสุขภาพของสตรีตั้งครรภ์และทักษะ การเลี้ยงดูทารก เพื่อป้องกันและลดอัตราการตายของมารดาและทารกหลังการคลอดในพื้นที่ การพัฒนาและสร้างระบบรับมือและปรับตัวต่อโรคอุบัติใหม่ และโรคอุบัติซ้ำที่เกิดจากการเปลี่ยนแปลงสภาพภูมิอากาศ รวมทั้งการเพิ่มประสิทธิภาพการให้บริการของสถานพยาบาลในชุมชน พัฒนาระบบบริการปฐมภูมิให้มีคุณภาพ และเชื่อมโยงถึงชุมชนและครัวเรือน พัฒนาระบบการแพทย์ฉุกเฉิน และระบบส่งต่อผู้ป่วยที่มีประสิทธิภาพ และนำเทคโนโลยีดิจิทัลมาช่วยในการขยายการให้บริการ การสนับสนุนกิจกรรมสุขภาพให้กับเด็กและเยาวชนในสถานศึกษา ด้านการออกกำลังกาย และกีฬาขั้นพื้นฐาน เพื่อสนับสนุนให้กีฬากลายเป็น วิถีชีวิต รวมถึงการเตรียมความพร้อมด้านสุขภาพร่างกายและจิตใจของผู้สูงอายุเพื่อรองรับสังคมสูงวัย และสร้างเครือข่ายภาคประชาชนในการเฝ้าระวังป้องกัน และควบคุมโรค ตลอดจนถ่ายทอดองค์ความรู้และส่งเสริมการรักษาโรคโดยใช้แพทย์ปัจจุบัน ควบคู่กับการพัฒนาการแพทย์ทางเลือกที่ใช้ภูมิปัญญาแพทย์พื้นบ้าน และการจัดตั้งศูนย์ผลิตสมุนไพรของภาคเพื่อพัฒนาพืชสมุนไพรของท้องถิ่นให้ได้มาตรฐานผลิต อาทิ ขมิ้นชัน มะขามแขก ชุมเห็ดเทศ เถาวัลย์เปรียง และเพชรสังฆาต เป็นต้น

๔) ส่งเสริมเศรษฐกิจชุมชนให้มีความเข้มแข็ง ส่งเสริมการรวมกลุ่มวิสาหกิจชุมชน เพื่อพัฒนาผลิตภัณฑ์ชุมชน อาทิ เครื่องแต่งกายมุสลิม สินค้า OTOP โดยใช้ภูมิปัญญาและกลไกประชารัฐ ในการสนับสนุนความรู้ในออกแบบผลิตภัณฑ์ การผลิต และการจัดการตลาด รวมทั้งสร้างเอกลักษณ์ของสินค้า ส่งเสริมการใช้เทคโนโลยีในการเพิ่มช่องทางการตลาด และสนับสนุนการตลาดโดยผ่านระบบพาณิชย์อิเล็กทรอนิกส์ (E-commerce) การพัฒนาการท่องเที่ยววิถี โดย

ดึงภูมิปัญญาชุมชน วิถีชีวิตต่อยอด การพัฒนาผลิตภัณฑ์เป็นของฝากของที่ระลึก เชื่อมโยงการท่องเที่ยววิถีชุมชนของแต่ละท้องถิ่น เพื่อสร้างงาน เพิ่มรายได้ รวมทั้งส่งเสริมให้ชุมชนมีส่วนร่วมในการผลิตและการใช้พลังงานทดแทนเพื่อสร้างมั่นคง ด้านพลังงาน และลดต้นทุนการผลิต

๕) สร้างความเข้มแข็งของสังคมพหุวัฒนธรรม โดยสร้างความเข้าใจและการยอมรับในการอยู่ร่วมกันของสังคมพหุวัฒนธรรมเพื่อการอยู่ร่วมกันอย่างสันติสุข อนุรักษ์ ฟื้นฟูและรักษาอัตลักษณ์วัฒนธรรมท้องถิ่นที่หลากหลาย สนับสนุนกิจกรรมการแลกเปลี่ยนวัฒนธรรม รวมทั้งสร้างความเข้มแข็งของสถาบันทางศาสนาเพื่อเผยแพร่หลักคำสอนที่ดีงามให้แก่ประชาชน สร้างเครือข่ายการมีส่วนร่วมของชุมชนในการดูแลรักษาความปลอดภัยของชุมชนและท้องถิ่น เพื่อป้องกันและแก้ไขปัญหาความไม่สงบในภาค

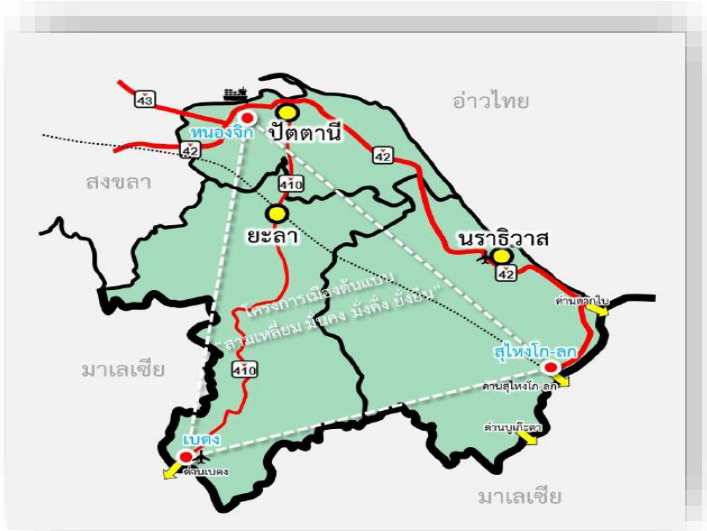

แผนพัฒนากลุ่มจังหวัดภาคใต้ชายแดน พ.ศ.๒๕๖๑-๒๕๖๕ (ฉบับทบทวน ปี ๒๕๖๕)

เป้าหมายการพัฒนาของกลุ่มจังหวัด “เกษตรก้าวหน้า การค้าชายแดน การท่องเที่ยวเชื่อมโยงสู่อาเซียน บนพื้นฐานความเข้มแข็งของชุมชน” โดยมีจุดยืนในการพัฒนา (Positioning) ๔ ด้าน ได้แก่

๑. สร้างมูลค่าเพิ่มสินค้าเกษตร
๒. ส่งเสริมการค้าและการลงทุนในเขตพื้นที่เศรษฐกิจเมืองชายแดน เมืองต้นแบบ
๓. ส่งเสริมการท่องเที่ยวเชิงธรรมชาติและวัฒนธรรม
๔. ชุมชนเข้มแข็งบนพื้นฐานสังคมพหุวัฒนธรรม

ประเด็นการพัฒนา

๑. เพิ่มศักยภาพการผลิตภาคเกษตร อุตสาหกรรมเกษตรแปรรูปและการตลาด แนวทางการพัฒนา

ประกอบด้วย

๑.๑ เพิ่มประสิทธิภาพการผลิตทางการเกษตร อาทิ ยางพารา ปาล์มน้ำมัน มะพร้าว ข้าว ไม้ผล พืชสมุนไพร ประมง และปศุสัตว์ เป็นต้น โดยพัฒนาโครงสร้างพื้นฐานด้านการเกษตร สนับสนุนการใช้เทคโนโลยีนวัตกรรม และการบริหารจัดการที่ดีสินค้าเกษตรปลอดภัยได้มาตรฐาน

๑.๒ พัฒนาเกษตรกร กลุ่มเครือข่าย สถาบันเกษตรกร ผู้ประกอบการ ให้ดำเนินการในลักษณะการรวมกลุ่มและใช้เทคโนโลยีสารสนเทศเพื่อสร้างมูลค่าเพิ่ม

๑.๓ ส่งเสริมอุตสาหกรรมต่อเนื่องภาคเกษตร โดยสนับสนุนปัจจัยการผลิตและเทคโนโลยีให้เกิดผลิตภัณฑ์ใหม่ๆ เพื่อสร้างมูลค่าเพิ่ม

๑.๔ ส่งเสริมการวิจัยและพัฒนาการใช้เทคโนโลยีสมัยใหม่ เพื่อเพิ่มมูลค่าผลิตภัณฑ์สินค้าเกษตร

๑.๕ ส่งเสริมระบบตลาดกลางช่องทางการตลาด และสร้างตราสินค้า (Brand) ผลผลิตทางการเกษตรและสินค้าแปรรูปเกษตรที่เป็นอัตลักษณ์ประจำถิ่นเพื่อเพิ่มมูลค่า

๑.๖ ยกระดับอุตสาหกรรมประมง การเพาะเลี้ยงกุ้งและสัตว์น้ำชายฝั่งเพื่อการส่งออกและเป็นมิตรกับสิ่งแวดล้อม

๒. ส่งเสริมการค้าการลงทุนในพื้นที่เศรษฐกิจที่สำคัญ แนวทางการพัฒนา ประกอบด้วย

๒.๑ พัฒนาโครงข่ายคมนาคม ระบบโลจิสติกส์ให้มีความเชื่อมโยงและได้มาตรฐาน

๒.๒ พัฒนาโครงสร้างพื้นฐานและสิ่งอำนวยความสะดวก บริเวณด่านพรมแดนเมืองชายแดนเมืองเศรษฐกิจที่สำคัญ เขตพัฒนาเศรษฐกิจพิเศษ เขตอุตสาหกรรม เขตพัฒนาพิเศษเฉพาะกิจเพื่อรองรับการขยายตัวทางเศรษฐกิจ

๒.๓ ส่งเสริมและสนับสนุนปัจจัยการผลิต พัฒนาสินค้าและบริการเพื่อสร้างมูลค่าและเพิ่มขีดความสามารถในการแข่งขันของผู้ประกอบการ ตลอดจนสนับสนุนการพัฒนาระบบข้อมูลที่ส่งเสริมการค้าการลงทุน

๒.๔ ส่งเสริมอุตสาหกรรมต่อเนื่องทุกสาขาการผลิตให้มีความเข้มแข็งเพื่อสร้างมูลค่าเพิ่ม

๒.๕ วางระบบการบริหารจัดการน้ำ ระบบป้องกันอุทกภัยเพื่อป้องกันความเสียหายแก่พื้นที่เศรษฐกิจ

๒.๖ อนุรักษ์และฟื้นฟูทรัพยากรธรรมชาติและสิ่งแวดล้อมเพื่อสนับสนุนการพัฒนา

๓. ส่งเสริมและพัฒนากองเที่ยวเชิงธรรมชาติ วัฒนธรรม และเมืองท่องเที่ยวชายแดน

๓.๑ พัฒนาแหล่งท่องเที่ยวทางธรรมชาติและวัฒนธรรม

๓.๒ พัฒนาเมืองท่องเที่ยวชายแดนและส่งเสริมธุรกิจต่อเนื่องการท่องเที่ยว

๓.๓ พัฒนาบุคลากรที่เกี่ยวข้องกับการท่องเที่ยวให้ได้มาตรฐานเพื่อรองรับการท่องเที่ยว ในกลุ่มจังหวัด

๓.๔ พัฒนาสินค้าและบริการที่เป็นอัตลักษณ์ของกลุ่มจังหวัดให้ผ่านการรับรองมาตรฐาน

๓.๕ ส่งเสริมการตลาดและประชาสัมพันธ์ที่ทันสมัย เพื่อสร้างแรงจูงใจให้เกิดการท่องเที่ยวในกลุ่มจังหวัดเพิ่มขึ้น

๔. เสริมสร้างความเข้มแข็งให้กับชุมชนบนพื้นฐานสังคมพหุวัฒนธรรม

๔.๑ พัฒนาเพื่อยกระดับและสนับสนุนทักษะฝีมือแรงงานให้สอดคล้องกับความต้องการของตลาด

๔.๒ ส่งเสริมเศรษฐกิจชุมชนให้มีความเข้มแข็งทั้งกระบวนการผลิตและการตลาด

๔.๓ สร้างความเข้มแข็งของสังคมพหุวัฒนธรรมเพื่อการอยู่ร่วมกันอย่างสันติสุข

๔.๔ ยกระดับคุณภาพการศึกษาเพื่อพัฒนาทักษะให้พร้อมประกอบอาชีพ

๔.๕ พัฒนาสุขภาวะของประชาชนทุกวัยและสร้างเครือข่ายภาคประชาชนในการเฝ้าระวังป้องกัน

และควบคุมโรค



แผนพัฒนาจังหวัดนราธิวาส พ.ศ.๒๕๖๑-๒๕๖๕ (ฉบับทบทวน ปี ๒๕๖๕)

วิสัยทัศน์ “เศรษฐกิจมั่นคง การค้าเฟื่องฟู นรนาอยู่ มุ่งสู่สันติสุขอย่างยั่งยืน”

พันธกิจ

- ๑) พัฒนาและเสริมสร้างศักยภาพเศรษฐกิจ ภาคการเกษตร การค้า การลงทุน การบริการ การท่องเที่ยวและอุตสาหกรรมให้เข้มแข็งและยั่งยืนบนพื้นฐานเศรษฐกิจพอเพียงภายใต้กระแสโลกาภิวัตน์
- ๒) ยกระดับคุณภาพชีวิตของประชาชน ลดความเหลื่อมล้ำ เติมความเท่าเทียม และความเข้าใจในความแตกต่างภายใต้สังคมพหุวัฒนธรรม
- ๓) เสริมสร้างความมั่นคงของทรัพยากรธรรมชาติและสิ่งแวดล้อม ให้มีความอุดมสมบูรณ์ และเป็นหลักประกันในการพัฒนาของจังหวัดในทุกมิติ
- ๔) สร้างความเชื่อมั่นด้านความปลอดภัยในชีวิต ทรัพย์สินแก่ประชาชนและเจ้าหน้าที่ของรัฐที่ปฏิบัติงานในพื้นที่
- ๕) พัฒนาระบบบริหารจัดการภาครัฐและบริการให้มีคุณภาพ ทันสมัยสู่ภาครัฐดิจิทัลและประสิทธิภาพตามหลักธรรมาภิบาล

เป้าประสงค์การพัฒนา

- ๑) เศรษฐกิจเติบโตอย่างมีเสถียรภาพ มูลค่าผลิตภัณฑ์มวลรวมของจังหวัดนราธิวาสมีมูลค่าเพิ่มขึ้น
- ๒) ประชาชนมีคุณภาพชีวิตที่ดีตามหลักปรัชญาของเศรษฐกิจพอเพียง มีความมั่นคงในชีวิต

ประเด็นยุทธศาสตร์

ยุทธศาสตร์ที่ ๑ เสริมสร้างความมั่นคงทางเศรษฐกิจ ส่งเสริมการค้า การลงทุน และการค้าชายแดน

ประกอบด้วย ๘ กลยุทธ์

- ๑.๑ พัฒนาโครงสร้างพื้นฐาน การคมนาคม และระบบโลจิสติกส์ให้มีคุณภาพและได้มาตรฐาน รองรับเขตเศรษฐกิจพิเศษ และการพัฒนาจังหวัดได้อย่างมีประสิทธิภาพ
- ๑.๒ สร้างระบบนิเวศการค้าชายแดน จัดระเบียบ และพัฒนาเมืองสู่โขง-ลก เป็นต้นแบบการค้าชายแดนระหว่างประเทศที่มีความพร้อม มาตรฐาน และการจัดการเมืองชายแดนที่เป็นสากล
- ๑.๓ พัฒนาผู้ประกอบการ ขนาดกลางและขนาดย่อม วิสาหกิจชุมชน และผู้ประกอบการใหม่ให้มีความพร้อมในการสร้างสรรค์เศรษฐกิจจังหวัดให้มีศักยภาพที่แข่งขันได้
- ๑.๔ เสริมสร้างความเข้มแข็งของอุตสาหกรรมเพิ่มมูลค่า ที่มีคุณภาพมาตรฐานในระดับส่งออก และเป็นมิตรกับสิ่งแวดล้อม
- ๑.๕ ยกกระดับศักยภาพและเสริมสร้างความเติบโตของอุตสาหกรรมการท่องเที่ยวเชิงนิเวศนาการท่องเที่ยวเชิงวัฒนธรรมการท่องเที่ยวเชิงสันตนาการและกีฬา สร้างสรรค์เศรษฐกิจเพิ่มค่าจากฐานของการกีฬานันทนาการ และการบริการ
- ๑.๖ พัฒนาและสร้างสรรค์รูปแบบการบริหารจัดการผลผลิตทางการเกษตรที่มีปริมาณ คุณภาพรองรับการพัฒนาอุตสาหกรรมเกษตรของจังหวัดเพื่อการค้า และการส่งออก
- ๑.๗ ยกกระดับคุณภาพของแรงงาน รองรับการท่องเที่ยว การค้า และการพัฒนาทางเศรษฐกิจของจังหวัด
- ๑.๘ พัฒนาจังหวัดสู่ระบบการค้าผ่านระบบอิเล็กทรอนิกส์เปิดตลาดสู่สังคมดิจิทัล เชื่อมโยงการค้ากับประเทศอาเซียนและนานาชาติบนโลกออนไลน์

ยุทธศาสตร์ที่ ๒ ลดความเหลื่อมล้ำ พัฒนาและเสริมสร้างคุณภาพชีวิตประชาชน บนพื้นฐานหลักปรัชญาของเศรษฐกิจพอเพียง

ประกอบด้วย ๗ กลยุทธ์

- ๒.๑ พัฒนาโครงสร้างพื้นฐานและสาธารณูปโภค ชัยพื้นฐาน เพื่อหนุนเสริมคุณภาพชีวิตแก่ประชาชนอย่างทั่วถึง
- ๒.๒ สร้างโอกาสในชีวิตด้วยศาสตร์พระราชา ส่งเสริมการขยายผลและประยุกต์ใช้แนวทางตามโครงการพระราชดำริและเสริมสร้างศักยภาพ การพึ่งตนเองตามหลักปรัชญาของเศรษฐกิจพอเพียง
- ๒.๓ พัฒนาขีดความสามารถของประชาชนให้มีคุณภาพ ก้าวทันการเปลี่ยนแปลงอย่างมีภูมิคุ้มกันภายใต้ วัตถุประสงค์ที่ดำรงของพื้นที่
- ๒.๔ พัฒนาคุณภาพการศึกษา มุ่งสร้างผู้เรียนที่มีคุณภาพด้วยมาตรฐานการศึกษาและบุคลากรทางการศึกษา
- ๒.๕ สร้างโอกาสแก่ผู้ด้อย โอกาส คนยากจน เยียวยาและฟื้นฟูผู้ได้รับผลกระทบจาก ความ ไม่สงบให้มีคุณภาพชีวิตที่ดี และพึ่งตนเองได้

๒.๖ สร้างชุมชนแห่งสุขภาพที่เข้มแข็งให้ประชาชน ฉลาดรู้พึ่งตนเอง ทางสุขภาพ ลดปัญหา การเจ็บป่วย ป่วยตาย ทุกพื้นที่ และพัฒนาขีดความสามารถการบริการสุขภาพที่มีคุณภาพ มาตรฐาน

๒.๗ ลดความเหลื่อมล้ำทางรายได้ ด้วยระบบเศรษฐกิจชุมชนที่เข้มแข็ง สร้างงาน อาชีพ รายได้ แก่ชุมชนจากต้นทุนทรัพยากรและภูมิปัญญา

ยุทธศาสตร์ที่ ๓ จัดการทรัพยากรธรรมชาติให้มีความอุดมสมบูรณ์ใช้ประโยชน์อย่างยั่งยืนและมีสิ่งแวดล้อมที่ดี

ประกอบด้วย ๔ กลยุทธ์

- ๓.๑ เสริมสร้างความอุดมสมบูรณ์ของทรัพยากรทางธรรมชาติ และความหลากหลายของระบบนิเวศน์ ป่าเขา ชายฝั่ง และทะเล
- ๓.๒ สร้างระบบการจัดการปัญหาทางธรรมชาติและสิ่งแวดล้อม การกักเซาะชายฝั่งและตลิ่ง และภัยพิบัติ แบบมีส่วนร่วม และวิทยาการที่ทันสมัย
- ๓.๓ พัฒนาให้เป็นเมืองสิ่งแวดล้อมที่ดี อากาศบริสุทธิ์ บ้านเมืองสะอาด เป็นระเบียบเรียบร้อย
- ๓.๔ ส่งเสริมการพึ่งพาตนเองด้วยการใช้พลังงานทดแทนและอนุรักษ์พลังงาน จากฐานทรัพยากร มุ่งเน้นการพัฒนาพลังงานที่เป็นมิตรกับสิ่งแวดล้อมรองรับการเติบโตของเมือง

ยุทธศาสตร์ที่ ๔ เสริมสร้างสันติสุขและความมั่นคงภายในพื้นที่แบบมีส่วนร่วม อย่างเข้าใจ เข้าถึงและพัฒนา

ประกอบด้วย ๕ กลยุทธ์

- ๔.๑ เสริมสร้างความเข้มแข็งของหมู่บ้าน และชุมชนเมืองในการจัดการตนเองให้มีความปลอดภัย สงบเรียบร้อย และมีความมั่นคงในพื้นที่
- ๔.๒ เสริมสร้างวิธีการคิดของประชาชน สร้างหลักยึดและวิถีชีวิตบนฐานของหลักธรรมทางศาสนา และอยู่ร่วมกันบนความหลากหลายของประเพณี และวัฒนธรรม
- ๔.๓ เสริมสร้างการมีส่วนร่วมและเปิดโอกาสให้ประชาชนเข้ามามีส่วนร่วมในการแก้ไขปัญหาและพัฒนาพื้นที่
- ๔.๔ เพิ่มประสิทธิภาพเจ้าหน้าที่รัฐและการบูรณาการภารกิจความมั่นคงของหน่วยงานในพื้นที่ทุกระดับ และพัฒนาระบบงานความมั่นคงที่ทันสมัย ได้รับการยอมรับเชื่อมั่นไว้วางใจจากประชาชน
- ๔.๕ สร้างพื้นที่ให้ประชาชนมีความปลอดภัย สงบสุข อยู่อย่างเข้าใจซึ่งกันและกัน และภาคภูมิใจในพื้นที่



แผนพัฒนาองค์การบริหารส่วนจังหวัด

ยุทธศาสตร์องค์การบริหารส่วนจังหวัดนราธิวาส

วิสัยทัศน์องค์การบริหารส่วนจังหวัดนราธิวาส

“องค์กรก้าวหน้า พัฒนาเศรษฐกิจมั่นคง อารมณ์พัฒนาธรรม นำสังคมสันติสุข สู่ประชาคมอาเซียน”

ยุทธศาสตร์การพัฒนา ๗ ด้าน

๑) ด้านโครงสร้างพื้นฐาน ประกอบด้วย ๕ กลยุทธ์

- ๑.๑ บุกเบิก สร้าง ปรับปรุง บำรุงรักษาทางคมนาคม สะพาน เขื่อน ระบบระบายน้ำ
- ๑.๒ สร้างและปรับปรุงแหล่งน้ำอุปโภค บริโภค
- ๑.๓ จัดทำผังเมืองรวมจังหวัด ผังเมืองและผังตำบล
- ๑.๔ พัฒนาและปรับปรุงระบบจราจร
- ๑.๕ จัดให้มีไฟฟ้าและระบบโทรคมนาคมอย่างทั่วถึง

๒) ด้านงานส่งเสริมคุณภาพชีวิต ประกอบด้วย ๗ กลยุทธ์

- ๒.๑ ส่งเสริมและสนับสนุนการสร้างงานสร้างอาชีพแบบยั่งยืนให้กับประชาชนในท้องถิ่น
- ๒.๒ ส่งเสริมงานด้านสังคมสงเคราะห์และสวัสดิการชุมชนแก่ผู้ด้อยโอกาสทางสังคม
- ๒.๓ ส่งเสริมการศึกษาทั้งใน นอกระบบและตามอัธยาศัย โดยสนับสนุนให้ประชาชนมีส่วนร่วมในการจัดการศึกษา
- ๒.๔ ส่งเสริมศักยภาพศูนย์ปฏิบัติการต่อสู้เพื่อเอาชนะยาเสพติด

๒.๕ ส่งเสริมด้านการออกกำลังกาย การกีฬา และนันทนาการ

๒.๖ ส่งเสริมการป้องกัน รักษา ควบคุมโรค ตลอดจนการพัฒนาด้านการสาธารณสุข

๒.๗ ส่งเสริมสนับสนุนการพัฒนาคุณภาพชีวิตของประชาชนเพื่อรองรับการเข้าสู่ประชาคมอาเซียน

๓) ด้านการจัดระเบียบชุมชน/สังคม และการรักษาความสงบเรียบร้อย ประกอบด้วย ๔ กลยุทธ์

๓.๑ ส่งเสริมให้ความรู้ ความเข้าใจแก่ประชาชน เกี่ยวกับการเมือง การปกครองระบบประชาธิปไตย

๓.๒ พัฒนาศักยภาพของท้องถิ่นในการป้องกันและบรรเทาสาธารณภัยตลอดจนการรักษาความสงบเรียบร้อยในท้องถิ่น

๓.๓ เสริมสร้างความเข้มแข็งของชุมชนให้มีส่วนร่วมในการรักษาความสงบเรียบร้อยในท้องถิ่น

๓.๔ ส่งเสริมให้ผู้นำศาสนาเข้ามามีบทบาทเพื่อเพิ่มศักยภาพในการแก้ปัญหาความมั่นคง

๔) ด้านการวางแผน การส่งเสริมการลงทุนพาณิชย์ยกรรม และการท่องเที่ยว ประกอบด้วย ๕ กลยุทธ์

๔.๑ ส่งเสริมการตลาด การค้า การลงทุนในท้องถิ่น และเมืองชายแดน เพื่อรองรับประชาคมอาเซียน

๔.๒ ส่งเสริมระบบเศรษฐกิจชุมชน และผลิตภัณฑ์ในท้องถิ่น

๔.๓ ส่งเสริมให้ประชาชนยึดหลักเศรษฐกิจพอเพียง

๔.๔ พัฒนาส่งเสริมการท่องเที่ยวและแหล่งท่องเที่ยวเชิงอนุรักษ์เพื่อรองรับประชาคมอาเซียน

๔.๕ ส่งเสริมโครงการตามแนวพระราชดำริ

๕) ด้านการบริหารจัดการและการอนุรักษ์ทรัพยากรธรรมชาติและสิ่งแวดล้อม ประกอบด้วย ๕ กลยุทธ์

๕.๑ อนุรักษ์และฟื้นฟูทรัพยากรธรรมชาติและสิ่งแวดล้อม

๕.๒ ส่งเสริม สนับสนุนให้ประชาชนในชุมชนมีจิตสำนึกในการร่วมกันอนุรักษ์ทรัพยากรธรรมชาติและสิ่งแวดล้อม

๕.๓ ปรับปรุงภูมิทัศน์ในชุมชนและเมือง

๕.๔ จัดทำระบบกำจัดขยะและสิ่งปฏิกูลตลอดจนระบบบำบัดน้ำเสีย

๕.๕ ส่งเสริมและสนับสนุนการใช้พลังงานทดแทน

๖) ด้านศิลปะ วัฒนธรรม จารีตประเพณีและภูมิปัญญาท้องถิ่น ประกอบด้วย ๕ กลยุทธ์

๖.๑ ส่งเสริมการอนุรักษ์ ฟื้นฟู สืบทอดจารีตประเพณี ศิลปวัฒนธรรม

๖.๒ ส่งเสริมและสนับสนุนภูมิปัญญาท้องถิ่น และบุษนิยบุคคล

๖.๓ เสริมสร้างและทำนุบำรุงศาสนา ตลอดจนศิลปวัฒนธรรมท้องถิ่น

๖.๔ ส่งเสริมและสนับสนุนการอนุรักษ์โบราณวัตถุและโบราณสถานในท้องถิ่น

๖.๕ ส่งเสริมสนับสนุนการพัฒนาคุณธรรม จริยธรรม ของเด็ก เยาวชนและประชาชน

๗) ด้านการบริหารจัดการตามหลักธรรมาภิบาล ประกอบด้วย ๖ กลยุทธ์

๗.๑ พัฒนาความรู้ความสามารถและคุณธรรมจริยธรรมแก่บุคลากรในองค์กร

๗.๒ พัฒนาปรับปรุงจัดหาเครื่องมือ เครื่องใช้ ตลอดจนสถานที่ในการปฏิบัติงาน

๗.๓ พัฒนาปรับปรุงระบบบริหารจัดการองค์กรตามหลักธรรมาภิบาล

๗.๔ ปรับปรุงและสร้างระบบการให้บริการที่ทันสมัย รวดเร็ว และมีประสิทธิภาพ

๗.๕ ส่งเสริมและสร้างทัศนคติที่ดีต่อการปฏิบัติงานเพื่อให้บริการประชาชน๗.๖ พัฒนาส่งเสริมระบบการประชาสัมพันธ์และเผยแพร่การดำเนินงานขององค์กรเพื่อรองรับประชาคมอาเซียน

แผนพัฒนาองค์กรปกครองส่วนท้องถิ่น

ยุทธศาสตร์ขององค์การบริหารส่วนตำบลขอเลาะ

วิสัยทัศน์ : ขอเลาะน่าอยู่ ฟื้นฟูประเพณีวัฒนธรรม เกษตรกรรมล้ำหน้า พัฒนาสู่ประชาคมอาเซียน

พันธกิจ

๑. จัดบริการขั้นพื้นฐานด้านสาธารณสุขปโภค สาธารณูปการ อย่างเพียงพอและทั่วถึง และมีความพร้อมในการรองรับการขยายตัวของชุมชน
๒. พัฒนาตำบลขอเลาะ ให้เป็นเมืองน่าอยู่ มีสภาพภูมิทัศน์สวยงาม มีความสะอาด และความเป็นระเบียบ
๓. ประชาชนมีคุณภาพชีวิตที่ดี มีอาชีพ รายได้ มีความมั่นคงทางสังคม มีความปลอดภัยในชีวิตและทรัพย์สิน มีสุขภาพอนามัยและความเป็นอยู่ที่ดี ปลอดภัยจากโรคร้ายไข้เจ็บและยาเสพติด ผู้สูงอายุ ผู้ด้อยโอกาสได้รับการดูแลเอาใจใส่ทั่วถึง
๔. ประชาชนมีสุขภาพอนามัยและความเป็นอยู่ที่ดี ปลอดภัยจากโรคร้ายไข้เจ็บและยาเสพติด ผู้สูงอายุ ผู้ด้อยโอกาสได้รับการดูแลเอาใจใส่ทั่วถึง
๕. พัฒนาชุมชนภายในองค์การบริหารส่วนตำบลขอเลาะให้เป็นชุมชนเข้มแข็ง มีจิตสำนึก มีศักยภาพในการร่วมคิด ร่วมทำ ร่วมรับผิดชอบ สามารถแก้ไขปัญหาและพัฒนาหมู่บ้านของตนเองอย่างมีประสิทธิภาพ
๖. ประชาชน เจ้าหน้าที่รัฐ นักการเมือง ผู้นำท้องถิ่น ตระหนักถึงภาระหน้าที่ ความรับผิดชอบในการปกครองระบอบประชาธิปไตย มีคุณภาพ คุณธรรม โปร่งใสและยุติธรรม ประชาชนมีส่วนร่วมในการแสดงความคิดเห็นและมีส่วนร่วมในการเลือกตั้งทุกระดับ
๗. ส่งเสริมการพัฒนาแหล่งท่องเที่ยวทางธรรมชาติ ให้เป็นแหล่งเศรษฐกิจของท้องถิ่น
๘. บริหารจัดการทรัพยากรธรรมชาติและสิ่งแวดล้อม ภายในองค์การบริหารส่วนตำบลขอเลาะ โดยส่งเสริมให้ประชาชนมีความตระหนัก และมีจิตสำนึกที่ดีในการป้องกันและรักษาทรัพยากรธรรมชาติให้สวยงามยั่งยืน
๙. ส่งเสริมสนับสนุนให้ประชาชนมีส่วนร่วมในการจัดการศึกษาทั้งในและนอกระบบและตามอัธยาศัย ได้รับการพัฒนาความรู้ ความเข้าใจทั้งภายในและภายนอกเพื่อพัฒนาศักยภาพการแข่งขันของประชาชนในประชาคมอาเซียน
๑๐. ส่งเสริมการอนุรักษ์ ฟื้นฟูสืบทอดจารีตประเพณีในท้องถิ่นและพัฒนาคุณธรรมจริยธรรมให้แก่เด็ก เยาวชน และประชาชน

จุดมุ่งหมายของการพัฒนา

๑. พัฒนาด้านโครงสร้างพื้นฐาน สาธารณูปโภคและสาธารณูปการ
๒. พัฒนาศักยภาพทางการผลิต พัฒนาทักษะโอกาสทางเศรษฐกิจเพื่อรองรับการขยายตัวของชุมชนและรองรับการเข้าสู่ประชาคมอาเซียน
๓. ส่งเสริมและพัฒนาอาชีพและกลุ่มอาชีพต่างๆ ให้กับประชาชน
๔. ส่งเสริมการพัฒนาสุขภาพ พละนาามัย และส่งเสริมทางด้านกีฬาให้กับประชาชน

๕. ส่งเสริมสงเคราะห์ให้กับ ผู้พิการ ผู้สูงอายุ ผู้ด้อยโอกาส ให้สามารถดำรงชีวิตอยู่ในสังคมอย่างมีความสุข
๖. ส่งเสริมการมีส่วนร่วมจากทุกฝ่ายในการพัฒนาชุมชนและสังคมตามวิถีชีวิตประชาธิปไตย
๗. เสริมสร้างการป้องกันและแก้ไขปัญหาเสพติด
๘. เสริมสร้างความมั่นคงทางสังคม รักษาความสงบเรียบร้อย ความปลอดภัยในชีวิตและทรัพย์สิน
๙. เสริมสร้างการป้องกันและบรรเทาสาธารณภัยในชุมชน
๑๐. ส่งเสริมศักยภาพประชาชน ข้าราชการ ผู้นำทุกส่วน ให้มีความรู้ความสามารถ มีคุณธรรม จริยธรรม และบริหารจัดการตามหลักธรรมาภิบาล
๑๑. เฝ้าระวังป้องกัน อนุรักษ์ ปั้นฟูทรัพยากรธรรมชาติและสิ่งแวดล้อม
๑๒. ส่งเสริมสนับสนุนให้ประชาชนมีส่วนร่วมในการจัดการศึกษาทั้งในและนอกระบบและตามอัธยาศัย ได้รับการพัฒนาความรู้ ความเข้าใจทั้งภายในและภายนอกเพื่อพัฒนาศักยภาพการแข่งขันของประชาชนในประชาคมอาเซียน
๑๓. ส่งเสริมสนับสนุนให้ประชาชนมีส่วนร่วมในการจัดระเบียบหมู่บ้านให้น่าอยู่ สะอาด ความเป็นระเบียบเรียบร้อย ความเป็นมิตรไมตรีของประชาชน
๑๔. ส่งเสริมสนับสนุนให้ประชาชนมีความรู้ความเข้าใจและเตรียมความพร้อมเข้าสู่ประชาคมอาเซียน

ยุทธศาสตร์

ยุทธศาสตร์ที่ ๑ ด้านโครงสร้างพื้นฐาน

- ๑.๑. บุกเบิก สร้าง ปรับปรุง บำรุงรักษาทางคมนาคม สะพาน เขื่อนระบบระบายน้ำ
- ๑.๒. สร้างและปรับปรุงแหล่งน้ำอุปโภค บริโภค
- ๑.๓. จัดทำผังเมืองรวมจังหวัด ผังเมืองและผังตำบล
- ๑.๔. พัฒนาและปรับปรุงระบบจราจร
- ๑.๕. จัดให้มีไฟฟ้าและระบบโทรคมนาคมอย่างทั่วถึง

ยุทธศาสตร์ที่ ๒ ด้านงานส่งเสริมคุณภาพชีวิต

- ๒.๑. ส่งเสริมและสนับสนุนการสร้างงานสร้างอาชีพ แบบยั่งยืนให้กับประชาชนในท้องถิ่น
- ๒.๒. ส่งเสริมงานด้านสังคมสงเคราะห์และสวัสดิการชุมชนแก่ผู้ด้อยโอกาสทางสังคม
- ๒.๓. ส่งเสริมการศึกษาทั้งใน นอกระบบและตามอัธยาศัย โดยสนับสนุนให้ประชาชนมีส่วนร่วมในการจัดการศึกษา
- ๒.๔. ส่งเสริมศักยภาพศูนย์ปฏิบัติการต่อสู้เพื่อเอาชนะยาเสพติด
- ๒.๕. ส่งเสริมด้านการออกกำลังกาย การกีฬา และนันทนาการ
- ๒.๖. ส่งเสริมการป้องกัน รักษา ควบคุมโรค ตลอดจนการพัฒนาด้านการสาธารณสุข
- ๒.๗. ส่งเสริมสนับสนุนการพัฒนาคุณภาพชีวิตของประชาชนเพื่อรองรับการเข้าสู่ประชาคมอาเซียน

ยุทธศาสตร์ที่ ๓ ด้านการจัดระเบียบชุมชน/สังคม และการรักษาความสงบเรียบร้อย

- ๓.๑. ส่งเสริมให้ความรู้ ความเข้าใจแก่ประชาชน เกี่ยวกับการเมืองการปกครองระบอบประชาธิปไตย

๓.๒. พัฒนาศักยภาพของท้องถิ่นในการป้องกันและบรรเทาสาธารณภัยตลอดจนการรักษาความสงบเรียบร้อยในท้องถิ่น

๓.๓. เสริมสร้างความเข้มแข็งของชุมชนให้มีส่วนร่วมในการรักษาความสงบเรียบร้อยในท้องถิ่น

๓.๔. ส่งเสริมให้ผู้นำศาสนาเข้ามามีบทบาท เพื่อเพิ่มศักยภาพในการแก้ปัญหาความมั่นคง

ยุทธศาสตร์ที่ ๔ ด้านการวางแผน การส่งเสริมการลงทุนพาณิชยกรรม และการท่องเที่ยว

๔.๑. ส่งเสริมการตลาด การค้า การลงทุนในท้องถิ่น และเมืองชายแดนเพื่อรองรับประชาคมอาเซียน

๔.๒. ส่งเสริมระบบเศรษฐกิจชุมชนและผลิตภัณฑ์ในท้องถิ่น

๔.๓. ส่งเสริมให้ประชาชนยึดหลักเศรษฐกิจพอเพียง

๔.๔. พัฒนาส่งเสริมการท่องเที่ยวและแหล่งท่องเที่ยวเชิงอนุรักษ์เพื่อรองรับประชาคมอาเซียน

๔.๕. ส่งเสริมโครงการตามแนวพระราชดำริ

ยุทธศาสตร์ที่ ๕ ด้านการบริหารจัดการและการอนุรักษ์ทรัพยากรธรรมชาติและสิ่งแวดล้อม

๑.๑. อนุรักษ์และฟื้นฟูทรัพยากรธรรมชาติและสิ่งแวดล้อม

๑.๒. ส่งเสริม สนับสนุนให้ประชาชนในชุมชนมีจิตสำนึกในการร่วมกัน

๑.๓. อนุรักษ์ทรัพยากรธรรมชาติและสิ่งแวดล้อม

๑.๔. ปรับปรุงภูมิทัศน์ในชุมชนและเมือง

๑.๕. จัดทำระบบกำจัดขยะและสิ่งปฏิกูลตลอดจนระบบบำบัดน้ำเสีย

๑.๖. ส่งเสริมและสนับสนุนการใช้พลังงานทดแทน

ยุทธศาสตร์ที่ ๖ ด้านศิลปะ วัฒนธรรม จารีตประเพณีและภูมิปัญญาท้องถิ่น

๖.๑. ส่งเสริมการอนุรักษ์ ฟื้นฟู สืบทอดจารีตประเพณี ศิลปวัฒนธรรม

๖.๒. ส่งเสริมและสนับสนุนภูมิปัญญาท้องถิ่น และปราชญ์บุคคล

๖.๓. เสริมสร้างและทำนุบำรุงศาสนาตลอดจนศิลปวัฒนธรรมท้องถิ่น

๖.๔. ส่งเสริมและสนับสนุนการอนุรักษ์โบราณวัตถุและโบราณสถานในท้องถิ่น

๖.๕. ส่งเสริมสนับสนุนการพัฒนาคุณธรรม จริยธรรม ของเด็ก เยาวชนและ ประชาชน

ยุทธศาสตร์ที่ ๗ การพัฒนาด้านการบริหารจัดการตามหลักธรรมาภิบาล

๗.๑. พัฒนาความรู้ความสามารถและคุณธรรม จริยธรรมแก่บุคลากรในองค์กร

๗.๒. พัฒนาปรับปรุงจัดหาเครื่องมือ เครื่องใช้ ตลอดถึงสถานที่ในการปฏิบัติงาน

๗.๓. พัฒนาปรับปรุงระบบบริหารจัดการองค์กรตามหลักธรรมาภิบาล

๗.๔. ปรับปรุงและสร้างระบบการให้บริการที่ทันสมัย รวดเร็วและมีประสิทธิภาพ

๗.๕. ส่งเสริมและสร้างทัศนคติที่ดีต่อการปฏิบัติงานเพื่อการบริการประชาชน

๗.๖. พัฒนาส่งเสริมระบบการประชาสัมพันธ์และเผยแพร่การดำเนินงานขององค์กรเพื่อรองรับประชาคม

อาเซียน

เป้าประสงค์

๑. จัดให้มีระบบสาธารณสุขโรคและสาธารณสุขการ ระบบคมนาคม ระบบจราจร และผังตำบลที่มีคุณภาพได้มาตรฐานและครอบคลุมทั้งตำบล
๒. ส่งเสริมอาชีพ งานสวัสดิการสังคม การศึกษา การกีฬา นันทนาการ การดำเนินงานของศูนย์ปฏิบัติการเพื่อเอาชนะยาเสพติด งานด้านสาธารณสุข และพัฒนาคุณภาพชีวิต เพื่อรองรับการเข้าสู่ประชาคมอาเซียน
๓. ส่งเสริมการมีส่วนร่วมในระบบประชาธิปไตย การป้องกันและบรรเทาสาธารณภัย การรักษาความสงบเรียบร้อย และการป้องกันรักษาความปลอดภัยในชีวิตและทรัพย์สิน
๔. ส่งเสริมการค้า การลงทุน การท่องเที่ยว เพื่อรองรับประชาคมอาเซียน สนับสนุนระบบเศรษฐกิจชุมชน ตามแนวพระราชดำริ โดยยึดหลักปรัชญาเศรษฐกิจพอเพียง
๕. คุ้มครอง ดูแล บำรุงรักษาทรัพยากรธรรมชาติและสิ่งแวดล้อม สนับสนุนการกำจัดขยะ สิ่งปฏิกูล บำบัดน้ำเสีย และการใช้พลังงานทดแทน
๖. ส่งเสริมศาสนา พัฒนาคุณธรรม จริยธรรม บำรุงรักษาศิลปะ จารีตประเพณี ภูมิปัญญาท้องถิ่น โบราณสถาน โบราณวัตถุ และวัฒนธรรมของท้องถิ่น
๗. พัฒนาระบบบริหารจัดการขององค์การบริหารส่วนตำบลขอเลาะ ให้มีประสิทธิภาพตามหลักธรรมาภิบาล

ตัวชี้วัด

ประเด็นยุทธศาสตร์ที่ ๑ ยุทธศาสตร์การพัฒนาด้านโครงสร้างพื้นฐาน

➤ ตัวชี้วัดระดับเป้าประสงค์

- จำนวนถนน/ระบบระบายน้ำ/ที่ได้ตามที่ อบต. กำหนดเพิ่มขึ้น
- จำนวนแหล่งน้ำที่ได้รับปรับปรุง
- จำนวนพื้นที่ที่มีระบบจราจร/ผังตำบลได้มาตรฐาน
- จำนวนพื้นที่ที่มีระบบไฟฟ้าใช้อย่างทั่วถึง

ประเด็นยุทธศาสตร์ที่ ๒ ยุทธศาสตร์การพัฒนาด้านงานส่งเสริมคุณภาพชีวิต

➤ ตัวชี้วัดระดับเป้าประสงค์

- ประชากรในวัยแรงงาน (๑๘-๖๐ปี) ที่มีงานทำและมีรายได้
- ประชากรที่ด้อยโอกาส (คนพิการ คนชรา ผู้ป่วยเอดส์) ที่ได้รับการสงเคราะห์เพิ่มขึ้น
- เด็กที่ผ่านการศึกษาขั้นพื้นฐานภาคบังคับ
- ผู้ติดยาเสพติดลดลง
- ประชาชนในตำบลขอเลาะออกกำลังกายเพิ่มมากขึ้น
- ประชากรในพื้นที่ตำบลขอเลาะ ได้รับการป้องกันจากโรคติดต่อ
- ประชาชนได้รับการพัฒนาคุณภาพชีวิตเพื่อรองรับการเข้าสู่อาเซียน

ประเด็นยุทธศาสตร์ที่ ๓ ยุทธศาสตร์การพัฒนาด้านการจัดระเบียบชุมชน/สังคมและการรักษาความสงบเรียบร้อย

➤ ตัวชี้วัดระดับเป้าประสงค์

- ประชาชนในพื้นที่ตำบลขอเลาะ เข้าร่วมในกิจกรรมเพิ่มมากขึ้น

- ประชาชนที่สัญจรไปมาไม่ได้รับอุบัติเหตุ
- อปพร.มีความพร้อมในการปฏิบัติงาน/พัฒนาทักษะในการปฏิบัติงาน

ประเด็นยุทธศาสตร์ที่ ๔ ยุทธศาสตร์การพัฒนาด้านการวางแผน การส่งเสริมการลงทุนพาณิชย์ยกรรม และการท่องเที่ยว

➤ ตัวชี้วัดระดับเป้าประสงค์

- ศูนย์กลางในการถ่ายทอดเทคโนโลยีทางเกษตร ศูนย์ข้อมูลทางการเกษตร และเป็นเวทีชาวบ้านเพื่อการวางแผนพัฒนา
- ประชาชนเข้าถึงแหล่งทุนที่สามารถตอบสนองต่อความต้องการได้
- รายได้จากจำหน่ายผลิตภัณฑ์ชุมชนเพิ่มขึ้น
- ประชาชนที่ใช้ประโยชน์จากเส้นทางท่องเที่ยวเชิงอนุรักษ์
- ประชาชนโดยทั่วไปตลอดจนหน่วยงานของรัฐมีความรู้ความเข้าใจวิธีการปลูกหญ้าแฝก

ประเด็นยุทธศาสตร์ที่ ๕ ยุทธศาสตร์การพัฒนาด้านการบริหารจัดการและการอนุรักษ์ทรัพยากรธรรมชาติและสิ่งแวดล้อม

➤ ตัวชี้วัดระดับเป้าประสงค์

- ประชาชนได้ร่วมกันปลูกป่าในตำบลและร่วมกันดูแลรักษา
- การพัฒนาความสะอาดในตำบลขอเลาะ ๗ หมู่บ้าน
- การพัฒนาคุณภาพสร้างความพึงพอใจของผู้ใช้บริการ
- ประชาชนในพื้นที่ เข้าใจถึงวิธีการกำจัดให้ถูกต้อง
- ประชาชนในพื้นที่ตำบลขอเลาะ รู้จักใช้พลังงานทดแทน

ประเด็นยุทธศาสตร์ที่ ๖ ยุทธศาสตร์การพัฒนาด้านศิลปะ วัฒนธรรม จารีตประเพณีและภูมิปัญญาท้องถิ่น

➤ ตัวชี้วัดระดับเป้าประสงค์

- ประชาชนเข้ามามีส่วนร่วมในการพัฒนา อนุรักษ์ ฟันฟู สืบสานจารีตประเพณี
- ประชาชนเข้ามามีส่วนร่วมในการพัฒนา สืบสานจารีต ภูมิปัญญาท้องถิ่น
- ประชาชนเข้ามามีส่วนร่วมในการพัฒนา ศาสนา ศิลปะ วัฒนธรรมท้องถิ่น
- ประชาชนเข้ามามีส่วนร่วมในการอนุรักษ์ โบราณวัตถุ และโบราณสถานในท้องถิ่น
- เด็ก เยาวชน เข้ามามีส่วนร่วมในการพัฒนาคุณธรรม จริยธรรม

ประเด็นยุทธศาสตร์ที่ ๗ ยุทธศาสตร์การพัฒนาด้านการบริหารจัดการตามหลักธรรมาภิบาล

➤ ตัวชี้วัดระดับเป้าประสงค์

- บุคลากรในองค์กรได้พัฒนาความรู้ความสามารถและคุณธรรมจริยธรรม
- อบต.ขอเลาะ มีเครื่องมือเครื่องใช้ ในการบริการประชาชนอย่างทั่วถึง
- การพัฒนาปรับปรุงระบบบริหารจัดการองค์กรตามหลักธรรมาภิบาล
- การปรับปรุงและสร้างระบบการให้บริการที่ทันสมัย รวดเร็ว และมีประสิทธิภาพ

- การส่งเสริมและสร้างทัศนคติที่ดีต่อการปฏิบัติงานเพื่อการบริการประชาชน
- การพัฒนาส่งเสริมระบบการประชาสัมพันธ์และเผยแพร่การดำเนินงานขององค์กร

คำเป้าหมาย

๑. ระบบโครงสร้างพื้นฐาน สาธารณูปโภค สาธารณูปการ ระบบจราจร ผังตำบล ได้มาตรฐาน
๒. ประชาชนมีอาชีพ รายได้ ที่มั่นคงและยั่งยืน บริการด้านสวัสดิการสังคม กีฬา นันทนาการ การศึกษา และการสาธารณสุขอย่างทั่วถึง การปฏิบัติงานของศูนย์ปฏิบัติการการต่อสู้เพื่อเอาชนะยาเสพติดของตำบลมีประสิทธิภาพ รวมทั้งพัฒนาคุณภาพชีวิตที่ดีในการเข้าสู่ประชาคมอาเซียน
๓. ประชาชนมีส่วนร่วมตามระบอบประชาธิปไตย มีความปลอดภัยในชีวิตและทรัพย์สิน การปฏิบัติงานด้านการป้องกันและบรรเทาสาธารณภัยมีประสิทธิภาพ
๔. การส่งเสริมการค้า การลงทุน ผลิตภัณฑ์ชุมชน การท่องเที่ยว ในท้องถิ่น อย่างมั่นคงและยั่งยืนสู่ประชาคมอาเซียน
๕. ระบบการจัดการขยะ น้ำเสีย สิ่งปฏิกูล ตลอดจนอนุรักษ์ทรัพยากรธรรมชาติ สิ่งแวดล้อมและการใช้พลังงานอย่างยั่งยืน
๖. ประชาชนเข้ามามีส่วนร่วมในการพัฒนาคุณธรรม จริยธรรม ทำนุบำรุงศาสนา อนุรักษ์ ฟื้นฟู สืบสานจารีตประเพณี ศิลปวัฒนธรรมพื้นบ้าน ภูมิปัญญาท้องถิ่น อนุรักษ์โบราณสถาน โบราณวัตถุคงอยู่สืบไป
๗. การบริหารจัดการขององค์กรดำเนินการตามหลักธรรมาภิบาลอย่างมีประสิทธิภาพและตอบสนองความต้องการของประชาชน

กลยุทธ์ในแต่ละยุทธศาสตร์เพื่อการพัฒนา

ยุทธศาสตร์ที่ ๑ ด้านโครงสร้างพื้นฐาน มีกลยุทธ์ดังนี้

- ๑.๑ ก่อสร้าง บุกเบิก ปรับปรุง บำรุงรักษาทางคมนาคม สะพาน เขื่อน ระบบระบายน้ำ
- ๑.๒ ก่อสร้างปรับปรุงแหล่งน้ำอุปโภค บริโภค
- ๑.๓ จัดทำผังเมืองรวมจังหวัด ผังเมืองและผังตำบล
- ๑.๔ พัฒนาและปรับปรุงระบบจราจร
- ๑.๕ จัดให้มีไฟฟ้าและระบบโทรคมนาคมอย่างทั่วถึง

ยุทธศาสตร์ที่ ๒ ด้านงานส่งเสริมคุณภาพชีวิต มีกลยุทธ์ดังนี้

- ๒.๑ ส่งเสริมและสนับสนุนการสร้างงานสร้างอาชีพแบบยั่งยืนให้กับประชาชนในท้องถิ่น
- ๒.๒ ส่งเสริมงานด้านสังคมสงเคราะห์และสวัสดิการชุมชนแก่ผู้ด้อยโอกาสทางสังคม
- ๒.๓ ส่งเสริมการศึกษาทั้งในและนอกระบบและตามอัธยาศัย โดยสนับสนุนให้ประชาชนมีส่วนร่วมในการจัดการศึกษา ส่วน
- ๒.๔ ส่งเสริมศักยภาพศูนย์ปฏิบัติการการต่อสู้เพื่อเอาชนะยาเสพติด
- ๒.๕ ส่งเสริมด้านการออกกำลังกาย การกีฬา และนันทนาการ
- ๒.๖ ส่งเสริมการป้องกัน รักษา ควบคุมโรค ตลอดจนงานพัฒนาด้านการสาธารณสุข
- ๒.๗ ส่งเสริมสนับสนุนการพัฒนาคุณภาพชีวิตของประชาชนเพื่อรองรับการเข้าสู่ประชาคมอาเซียน

ยุทธศาสตร์ที่ ๓ ด้านการจัดระเบียบชุมชน/สังคม และการรักษาความสงบเรียบร้อย มีกลยุทธ์ดังนี้

- ๓.๑ ส่งเสริมให้ความรู้ ความเข้าใจ แก่ประชาชน เกี่ยวกับการเมืองการปกครองระบบประชาธิปไตย

๓.๒ พัฒนาศักยภาพของท้องถิ่นในการป้องกันและบรรเทาสาธารณภัยตลอดถึงการรักษา
ความสงบเรียบร้อยในท้องถิ่น

๓.๓ เสริมสร้างความเข้มแข็งของชุมชนให้มีส่วนร่วมในการรักษาความสงบเรียบร้อยในตำบล

ยุทธศาสตร์ที่ ๔ ด้านการวางแผน การส่งเสริมการลงทุนพาณิชยกรรม และการท่องเที่ยว มีกลยุทธ์ดังนี้

๔.๑ ส่งเสริมการตลาด การค้า การลงทุนในท้องถิ่น และเมืองชายแดน เพื่อรองรับประชาคมอาเซียน

๔.๒ ส่งเสริมระบบเศรษฐกิจชุมชนและผลิตภัณฑ์ในท้องถิ่น

๔.๓ ส่งเสริมให้ประชาชนยึดหลักเศรษฐกิจพอเพียง

๔.๔ พัฒนาส่งเสริมการท่องเที่ยวและแหล่งท่องเที่ยวเชิงอนุรักษ์ เพื่อรองรับประชาคมอาเซียน

๔.๕ ส่งเสริมโครงการตามแนวพระราชดำริ

ยุทธศาสตร์ที่ ๕ ด้านการบริหารจัดการและการอนุรักษ์ทรัพยากรธรรมชาติและสิ่งแวดล้อม มีกลยุทธ์ดังนี้

๕.๑ อนุรักษ์และฟื้นฟูทรัพยากรธรรมชาติและสิ่งแวดล้อม

๕.๒ ส่งเสริม สนับสนุนให้ประชาชนในชุมชนมีจิตสำนึกในการร่วมกันอนุรักษ์ทรัพยากรธรรมชาติและสิ่งแวดล้อม

๕.๓ ปรับปรุงภูมิทัศน์ในชุมชนและเมือง

๕.๔ จัดทำระบบกำจัดขยะและสิ่งปฏิกูลตลอดจนระบบบำบัดน้ำเสีย

๕.๕ ส่งเสริมและสนับสนุนการใช้พลังงานทดแทน

ยุทธศาสตร์ที่ ๖ ด้านศิลปะ วัฒนธรรม จารีตประเพณีและภูมิปัญญาท้องถิ่น มีกลยุทธ์ดังนี้

๖.๑ ส่งเสริมการอนุรักษ์ ฟื้นฟู สืบทอดจารีตประเพณี ศิลปวัฒนธรรม

๖.๒ ส่งเสริมและสนับสนุนภูมิปัญญาท้องถิ่น และปราชญ์บุคคล

๖.๓ เสริมสร้างทำนุบำรุงศาสนา ตลอดจนศิลปวัฒนธรรมท้องถิ่น

๖.๔ ส่งเสริมและสนับสนุนการอนุรักษ์โบราณวัตถุและโบราณสถานในท้องถิ่น

๖.๕ ส่งเสริมสนับสนุนการพัฒนาคุณธรรม จริยธรรม ของเด็ก เยาวชนและประชาชน

ยุทธศาสตร์ที่ ๗ ด้านการบริหารจัดการตามหลักธรรมาภิบาล มีกลยุทธ์ดังนี้

๗.๑ พัฒนาความรู้ความสามารถและคุณธรรมจริยธรรมแก่บุคลากรในองค์กร

๗.๒ พัฒนาปรับปรุงจัดหาเครื่องมือ เครื่องใช้ ตลอดถึงสถานที่ในการปฏิบัติงาน

๗.๓ พัฒนาปรับปรุงระบบบริหารจัดการองค์กรตามหลักธรรมาภิบาล

๗.๔ ปรับปรุงและสร้างระบบการให้บริการที่ทันสมัย รวดเร็ว และมีประสิทธิภาพ

๗.๕ ส่งเสริมและสร้างทัศนคติที่ดีต่อการปฏิบัติงานเพื่อการบริการประชาชน

๗.๖ พัฒนาส่งเสริมระบบการประชาสัมพันธ์และเผยแพร่การดำเนินงานขององค์กร เพื่อรองรับ

ประชาคม

อาเซียน

จุดยืนทางยุทธศาสตร์ (Positioning) ของ องค์การบริหารส่วนตำบลขอเลาะ

การจัดทำแผนพัฒนาท้องถิ่น (พ.ศ.๒๕๖๖- ๒๕๗๐) ขององค์การบริหารส่วนตำบลขอเลาะ ดำเนินการภายใต้สถานการณ์และความเสี่ยงซึ่งเกิดขึ้นจากการเปลี่ยนแปลงในจังหวัดและภายในประเทศ โดยเฉพาะความเคลื่อนไหวทางการเมืองในระดับประเทศ ที่มีผลกระทบต่อเศรษฐกิจพลังงานและการเปลี่ยนแปลงของสภาพภูมิอากาศที่เป็นไปอย่างรวดเร็วและส่งผลกระทบต่อองค์การบริหารส่วนตำบล

ดังนั้น ทิศทางการบริหารจัดการตำบล จึงมุ่งเน้น โดยให้ความสำคัญกับด้านการส่งเสริม อนุรักษ์ศิลปวัฒนธรรม ประเพณี และภูมิปัญญาของท้องถิ่นมีการพัฒนาด้านโครงสร้างพื้นฐานและระบบสาธารณูปโภค การพัฒนาด้าน

การศึกษา เศรษฐกิจภายในตำบล เพื่อเป็นฐานรากในการพัฒนาเสริมสร้างความเข้มแข็งของกลุ่มอาชีพ ภาคการเกษตร ขณะเดียวกันจำเป็นต้องปรับตัวในการเชื่อมโยงกับระบบเศรษฐกิจในระดับจังหวัด ภูมิภาคและระดับประเทศ การเข้าสู่ประชาคมเศรษฐกิจอาเซียน การเตรียมความพร้อมด้านโครงสร้างพื้นฐานระบบคมนาคมขนส่งที่ต้องก้าวไปพร้อมกับการยกระดับคุณภาพคน การเสริมสร้างองค์ความรู้ การพัฒนาเทคโนโลยีนวัตกรรมและความคิดสร้างสรรค์ ให้เป็นพลังขับเคลื่อนการพัฒนาเศรษฐกิจและสังคมของตำบล

นอกจากนี้ยังจำเป็นต้องมีการบริหารจัดการองค์กร เพื่อสร้างความเป็นธรรมในสังคมให้ความสำคัญกับการพัฒนาการบริหารราชการ เพื่อให้เกิดประโยชน์สุขแก่ประชาชนและเป็นไปตามหลักการบริหารกิจการบ้านเมืองที่ดีรวมทั้งการส่งเสริมการมีส่วนร่วมของประชาชนในการตรวจสอบการบริหารงานขององค์กร ส่งเสริมให้ประชาชนเข้าถึงทรัพยากรอย่างมีส่วนร่วม ควบคู่กับการปลูกจิตสำนึกค่านิยมประชาธิปไตยและ ธรรมภิบาลแก่ประชาชนทุกกลุ่ม

โดยยังคงยึดหลักการ “เป็นองค์การบริหารส่วนตำบลที่ส่งเสริมศิลปะ วัฒนธรรมและพัฒนาอาชีพอย่างยั่งยืน ภายใต้หลักปรัชญาเศรษฐกิจพอเพียง” โดยการประยุกต์ใช้แนวคิดดังกล่าวและสร้างความมั่นใจว่าการพัฒนาจะเป็นไปในแนวทางที่ยั่งยืนและสร้างความสุขให้คนตำบลขอเลาะ ทุกภาคส่วนต้องพิจารณาการเปลี่ยนแปลงทั้งภายในและภายนอกตำบลอย่างรอบคอบ และวางจุดยืนในการพัฒนาระยะยาวและควรคำนึงถึงยุทธศาสตร์การพัฒนาในกลุ่มจังหวัด ชายแดนภาคใต้ ที่ควรมุ่งเน้นแก้ไขปัญหาคาการผลผลิต การท่องเที่ยว การกีฬา อีกทั้งพัฒนาคุณภาพชีวิตตามหลักปรัชญาเศรษฐกิจพอเพียง และเสริมสร้างสันติสุขในพื้นที่

กรอบแนวคิดการพัฒนาตำบลขอเลาะ จึงเป็นการดำเนินการเพื่อให้บรรลุภารกิจและวิสัยทัศน์ ของตำบล โดยใช้ การส่งเสริมการอนุรักษ์ศิลปวัฒนธรรมท้องถิ่นและ ปรัชญาเศรษฐกิจพอเพียงเป็นปรัชญานำทาง และคำนึงถึงบริบทการเปลี่ยนแปลงที่จะเป็นทั้งโอกาสและข้อจำกัดเป็นแนวทางในการพัฒนาในอนาคต ดังนี้

● แนวคิดในการอนุรักษ์ศิลป วัฒนธรรม ท้องถิ่น

๑. การค้นคว้าวิจัย การศึกษาและเก็บรวบรวมข้อมูลภูมิปัญญาของไทยในด้านต่างๆ ของท้องถิ่น โดยเฉพาะอย่างยิ่งภูมิปัญญาที่เป็นภูมิปัญญาของท้องถิ่น มุ่งศึกษาให้รู้ความเป็นมาในอดีต และภาพการณ์ในปัจจุบัน

๒. การอนุรักษ์และเชิดชู โดยการปลูกจิตสำนึกให้คนในท้องถิ่นตระหนักถึงคุณค่าแก่นสาระและความสำคัญของ ภูมิปัญญาท้องถิ่น ส่งเสริมสนับสนุนการจัดกิจกรรมตามประเพณีและวัฒนธรรมต่างๆ สร้างจิตสำนึกของความเป็นคน ท้องถิ่นนั้นๆ ที่จะต้องร่วมกันอนุรักษ์ภูมิปัญญาที่เป็นเอกลักษณ์ของท้องถิ่น รวมทั้งสนับสนุนให้มีพิพิธภัณฑ์ท้องถิ่นหรือ พิพิธภัณฑ์ชุมชนขึ้น เพื่อแสดงสภาพชีวิตและความเป็นมาของชุมชน อันจะสร้างความรู้และความภูมิใจในชุมชนท้องถิ่น ด้วย

๓. การฟื้นฟู โดยการเลือกสรรภูมิปัญญาที่กำลังสูญหาย หรือที่สูญหายไปแล้วมาทำให้มีคุณค่าและมีความสำคัญ ต่อการดำเนินชีวิตในท้องถิ่น โดยเฉพาะพื้นฐานทางจริยธรรม คุณธรรม และค่านิยม

๔. การพัฒนา ควรริเริ่มสร้างสรรค์และปรับปรุงภูมิปัญญาให้เหมาะสมกับยุคสมัยและเกิดประโยชน์ในการ ดำเนินชีวิตประจำวัน โดยใช้ภูมิปัญญาเป็นพื้นฐานในการรวมกลุ่มการพัฒนาอาชีพควรนำความรู้ด้านวิทยาศาสตร์ และ เทคโนโลยีมาช่วยเพื่อต่อยอดใช้ในการผลิต การตลาด และการบริหาร ตลอดจนการป้องกันและอนุรักษ์สิ่งแวดล้อม

๕. การถ่ายทอดโดยการนำภูมิปัญญาที่ผ่านมามีคุณค่าเลือกรวบรวมถ่ายทอดด้วยเหตุและผลอย่างรอบคอบและรอบด้าน แล้วไปถ่ายทอดให้คนในสังคมได้รับรู้ เกิดความเข้าใจ ตระหนักในคุณค่า คุณประโยชน์และปฏิบัติได้อย่างเหมาะสม โดยผ่านสถาบันครอบครัว สถาบันการศึกษา และการจัดกิจกรรมทางวัฒนธรรมต่างๆ

๖. ส่งเสริมกิจกรรม โดยการส่งเสริมและสนับสนุนให้เกิดเครือข่ายการสืบสานและพัฒนาภูมิปัญญาของชุมชน ต่างๆ เพื่อจัดกิจกรรมทางวัฒนธรรมและภูมิปัญญาท้องถิ่นอย่างต่อเนื่อง

๗. การเผยแพร่แลกเปลี่ยน โดยการส่งเสริมและสนับสนุนให้เกิดการเผยแพร่และแลกเปลี่ยนภูมิปัญญาและวัฒนธรรมอย่างกว้างขวาง โดยให้มีการเผยแพร่ภูมิปัญญาท้องถิ่นต่างๆ ด้วยสื่อและวิธีการต่างๆ อย่างกว้างขวาง รวมทั้งกับประเทศอื่นๆ ทั่วโลก

๘. การเสริมสร้างปราชญ์ท้องถิ่น โดยการส่งเสริมและสนับสนุนการพัฒนาศักยภาพของชาวบ้าน ผู้ดำเนินงาน ให้มีโอกาสแสดงศักยภาพด้านภูมิปัญญา ความรู้ความสามารถอย่างเต็มที่ มีการยกย่องประกาศเกียรติคุณในลักษณะต่างๆ

● ส่งเสริมและพัฒนาอาชีพอย่างยั่งยืน

การพัฒนาและปรับปรุงโครงสร้างพื้นฐาน ไม่ว่าจะเป็นเส้นทางคมนาคม ประปา ไฟฟ้า และสาธารณสุข การส่งเสริมสิ่งแวดล้อม แหล่งน้ำเพื่อการเกษตร และผังเมือง คือการเตรียมความพร้อม อำนวยความสะดวกในการขนส่งสินค้า เกษตร และการท่องเที่ยวเชิงเกษตร เนื่องจากในพื้นที่มีสวนผลไม้ที่มีศักยภาพ สิ่งแวดล้อมที่อุดมสมบูรณ์ ไปด้วยป่าไม้ และสวนยางพารา

การส่งเสริมอาชีพ กลุ่มอาชีพ ทั้งอาชีพหลัก โดยเฉพาะเกษตรกรสวนยางพารา และสวนผลไม้ ที่ประชากรส่วนใหญ่ ของประชากรทั้งหมดในตำบล การทำสวนยางพารา การส่งเสริมการพัฒนาคน ตั้งแต่เกิดจนตาย ในทุกเพศทุกวัย การส่งเสริมการดูแลสุขภาพทั้งสุขภาพกายและสุขภาพใจ และปัญหา ประชาชนและผู้ด้อยโอกาสทางสังคมได้รับสวัสดิการจากองค์การบริหารส่วนตำบลและภาครัฐอย่างทันทั่วถึงและทั่วถึงเป็นธรรม ส่งเสริมประเพณีวัฒนธรรมของไทยและท้องถิ่นปลูกฝังจิตสำนึกความเป็นไทยให้กับคนรุ่นใหม่

การเข้าสู่ประชาคมอาเซียน ทั้งในด้านการพัฒนาโครงสร้างพื้นฐานและคมนาคม ที่สะดวกต่อการเดินทางและโครงสร้างพื้นฐานที่จำเป็นต่อการขยายฐานการผลิต อาทิ ไฟฟ้า และประปา การพัฒนาเศรษฐกิจในระดับชุมชน ทบสวนบทบาทในการดูแลและช่วยเหลือกลุ่มผู้ผลิตในพื้นที่ ยกระดับกระบวนการผลิต ให้เป็นมาตรฐานเท่าเทียมสากล การจัดการทรัพยากรธรรมชาติและสิ่งแวดล้อม โดยเน้นการบริหารจัดการทรัพยากรธรรมชาติโดยการมีส่วนร่วมของประชาชน รวมทั้งต้องมีการควบคุมมาตรฐานการดูแลรักษาฟื้นฟูทรัพยากรธรรมชาติและสิ่งแวดล้อม การพัฒนาคุณภาพชีวิต เตรียมรับมือผลกระทบจากปัญหาสังคมและปัญหาด้านสาธารณสุขที่อาจจะเกิดจากการเคลื่อนย้ายแรงงานและนักท่องเที่ยวโดยเสรี อาทิ โรคระบาด ความขัดแย้งทางสังคมและเชื้อชาติ การเฝ้าระวังปัญหาอาชญากรรม ยาเสพติด การค้ามนุษย์ จะต้องจัดสวัสดิการสังคมสำหรับเด็กกลุ่มเสี่ยง และกลุ่มผู้ด้อยโอกาสอย่างมีคุณภาพและทั่วถึง การจัดการด้านการศึกษา เน้นการพัฒนามาตรฐานด้านการศึกษา ส่งเสริมการเรียนรู้ภาษาอังกฤษและภาษาเพื่อนบ้านในภูมิภาคอาเซียน พัฒนาและสนับสนุนครูผู้สอนและนำเทคโนโลยีมาใช้ประกอบการเรียนการสอน

● น้อมนำหลักปรัชญาเศรษฐกิจพอเพียง

ประเทศไทยน้อมนำปรัชญาเศรษฐกิจพอเพียงไปประยุกต์ใช้ในภาคีการพัฒนากระจายไปทุกภาคส่วน การใช้หลักปรัชญา นำทางในการขับเคลื่อนนโยบายของผู้บริหารและกระแสรองการบริหารงานตามหลักธรรมาภิบาล เน้นการนำเกษตรทฤษฎีใหม่ตามแนวพระราชดำริไปประยุกต์ใช้เพื่อเพิ่มรายได้และลดรายจ่ายของครัวเรือน ขณะนี้ เน้นการมีส่วนร่วมของชุมชน การพึ่งตนเอง พัฒนานวัตกรรมและคุณภาพชีวิตผ่านกระบวนการจัดทำแผนชุมชน สร้างแผนชุมชนที่มีคุณภาพเป็นชุมชนเข้มแข็ง ส่งเสริมให้ประชาชนรู้จักและเข้าใจปรัชญาของเศรษฐกิจพอเพียง สร้างกระแสการประชาสัมพันธ์ในสื่อรูปแบบต่างๆ เพื่อสร้างความเข้าใจหลักความพอประมาณ การมีภูมิคุ้มกัน และเงื่อนไข มีความรู้ การมีคุณธรรม และความมีเหตุผลในการดำเนินชีวิต

ความเชื่อมโยงของยุทธศาสตร์ในภาพรวม

ความเชื่อมโยงของยุทธศาสตร์การพัฒนาจังหวัดกับยุทธศาสตร์การพัฒนาขององค์การบริหารส่วนตำบลขอเลาะ



การวิเคราะห์เพื่อพัฒนาท้องถิ่น

ผลการวิเคราะห์ปัญหาและความต้องการของประชาชนในตำบลขอเกาะ

ตามประเด็นการพัฒนาท้องถิ่น ประกอบด้วย ขอบข่ายและปริมาณปัญหา พื้นที่เป้าหมาย กลุ่มเป้าหมาย และการคาดการณ์แนวโน้มในอนาคต ทำให้มีปัจจัยและสถานการณ์การเปลี่ยนแปลงที่มีผลต่อการพัฒนาปัญหาและความต้องการของประชาชนในท้องถิ่นมีดังนี้

๑. ประชาชนต้องการเข้าร่วมในงานประเพณี วัฒนธรรมและ สืบสาน อนุรักษ์ศิลปวัฒนธรรมท้องถิ่น
๒. ประชาชนต้องการส่งเสริมอาชีพมีรายได้ สามารถเลี้ยงตนเองและครอบครัวได้
๓. ประชาชนขาดแหล่งเงินทุนและความรู้ในการประกอบอาชีพ
๔. ผลผลิตทางการเกษตรไม่มีคุณภาพ
๕. สินค้าทางการเกษตรไม่เพียงพอต่อการจำหน่าย
๖. ตำบลขอเกาะไม่มีสินค้า OTOP ที่โดดเด่น
๗. น้ำสำหรับอุปโภค บริโภค ไม่เพียงพอ
๘. ไฟฟ้าถนนสาธารณะติดตั้งไม่ทั่วถึง และชำรุดเสียหายในบางจุด
๙. โรคเท้าช้างและโรคไข้เลือดออกยังไม่หมดไปในพื้นที่
๑๐. สถานศึกษาขาดแคลนสื่อการเรียนการสอน และอุปกรณ์กีฬา
๑๑. ประชาชนบางส่วนมีที่อยู่อาศัยที่ไม่มั่นคงถาวร
๑๒. ปัญหายาเสพติดยังแพร่ระบาดในตำบล
๑๓. เด็กเยาวชน และประชาชนขาดสถานที่ในการออกกำลังกายและพักผ่อนหย่อนใจ
๑๔. เด็กเยาวชน และประชาชนมีสุขภาพไม่สมบูรณ์แข็งแรง
๑๕. สถานที่สาธารณะ เช่น ถนน คู คลอง บางแห่งไม่สะอาดสวยงาม มีขยะและสิ่งปฏิกูล
๑๖. เด็กเยาวชน และประชาชนขาดแหล่งเรียนรู้ และแหล่งสืบค้นข้อมูลข่าวสารอย่างเพียงพอ และเยาวชนบางกลุ่มประพฤติตนไม่เหมาะสม และใช้เวลาว่างไม่เป็นประโยชน์
๑๗. ประชาชนต้องการมีส่วนร่วมในการปฏิบัติงานของ อบต.มากขึ้น
๑๘. ประชาชนทราบข้อมูลข่าวสารของ อบต. ไม่ทั่วถึง
๑๙. ประชาชนไม่มีความปลอดภัยในชีวิตและทรัพย์สิน เนื่องจากสถานการณ์ความไม่สงบ
๒๐. หน่วยงานที่เกี่ยวข้องไม่มีงบประมาณในการดำเนินการกิจกรรม/โครงการในตำบล
๒๑. ถนนบางส่วนยังชำรุดเสียหาย ประชาชนสัญจรไปมาไม่สะดวก
๒๒. ช่วงฤดูฝน มีน้ำท่วมขังในบางพื้นที่
๒๓. ขาดการบริหารจัดการแหล่งน้ำที่ใช้กับพื้นที่ทางการเกษตร

การวิเคราะห์กรอบการจัดทำยุทธศาสตร์ขององค์กรปกครองส่วนท้องถิ่น

เพื่อให้ทราบถึงสภาพการณ์แวดล้อมของการพัฒนาและศักยภาพในการพัฒนาท้องถิ่นในภาพรวมของตำบลขอเลาะ องค์กรปกครองส่วนท้องถิ่น จึงได้วิเคราะห์สภาพการณ์เกี่ยวกับการพัฒนาต่างๆ โดยใช้เทคนิค SWOT Analysis เพื่อวิเคราะห์หาจุดแข็ง จุดอ่อน โอกาส และอุปสรรคที่จะนำไปสู่การพัฒนาดังผลการวิเคราะห์ ดังนี้

๑. จุดแข็ง (S=Strength)

๑. ตำบลขอเลาะ มีทรัพยากรธรรมชาติอุดมสมบูรณ์ ฝนตกตามฤดูกาล เหมาะสำหรับอาชีพเกษตรกรรม เช่น ยางพารา ลองกอง เงาะ ทุเรียน ฯลฯ

๒. ถนนภายในหมู่บ้านส่วนใหญ่เป็นถนนลาดยางและคอนกรีตทำให้ประชาชนสัญจรไป มาและขนส่งพืชผลทางการเกษตรได้สะดวก

๓. ประชาชนยึดมั่นในหลักคำสอนทางศาสนา ประเพณี และวัฒนธรรม

๔. ประชาชนมีความรักสามัคคี มีความเป็นน้ำหนึ่งใจเดียวกัน

๕. องค์กรบริหารส่วนตำบลขอเลาะมีพนักงานส่วนตำบล พนักงานจ้างเพียงพอต่อปริมาณงาน และเป็นบุคลากรที่มีความรู้ ความสามารถในการปฏิบัติงาน

๖. ตำบลขอเลาะ มีภูมิปัญญาท้องถิ่นที่ช่วยให้ประชาชนสามารถดำรงชีวิตได้ตามแนวพระราชดำริ เศรษฐกิจพอเพียง

๗. ตำบลขอเลาะ มีเขตติดต่อกับอำเภอ มีเส้นทางคมนาคมที่สะดวกและมีพื้นที่เพียงพอต่อการขยายตัวของชุมชน สำหรับการเข้าสู่อาเซียนในอนาคต

๘. ผู้บริหารท้องถิ่นมีวิสัยทัศน์ และยึดถือแนวทางการบริหารงานตามหลักธรรมาภิบาลเป็นสำคัญ

๒. จุดอ่อน (W=weakness)

๑. องค์กรบริหารส่วนตำบลขอเลาะ มีงบประมาณในการดำเนินการพัฒนาและบริหารจัดการจำนวนจำกัดไม่เพียงพอ

๒. ประชาชนบางส่วนไม่เข้ามามีส่วนร่วมในกิจกรรม/โครงการขององค์กรบริหารส่วนตำบล

๓. ปัญหาเสพติดในพื้นที่

๔. ประชาชนบางส่วนยังขาดทักษะในการประกอบอาชีพซึ่งมีผลกระทบต่อจำนวนและคุณภาพของผลผลิต

๕. การขยายตัวของชุมชนและการเพิ่มขึ้นของจำนวนประชากรส่งผลให้ประชาชนมีความต้องการในการบริการสาธารณสุขเพิ่มขึ้น ทำให้การบริการประชาชนได้ไม่ครอบคลุมและทั่วถึง

๓. โอกาส (O=opportunity)

๑. หน่วยงานที่เกี่ยวข้อง ให้การส่งเสริมสนับสนุนในการส่งเสริมอาชีพให้แก่ประชาชน

๒. ได้รับการสนับสนุนในด้านงบประมาณ ความร่วมมือ และอื่นๆจากหน่วยงานที่เกี่ยวข้องเพิ่มมากขึ้น

๓. องค์กรปกครองส่วนท้องถิ่นได้มีการรวมกลุ่ม สร้างเครือข่าย ทำให้มีการติดต่อ สื่อสาร ประสานงานร่วมกัน และดำเนินกิจกรรม/โครงการร่วมกัน

๔. อุปสรรค (T=threat)

๑. ปัญหาความไม่สงบเรียบร้อยในพื้นที่ ส่งผลกระทบต่อปัญหาหลายด้าน เช่น ด้านเศรษฐกิจ ด้านการศึกษา ความไม่ปลอดภัยในชีวิตและทรัพย์สิน ฯลฯ

๒. การขาดการบริหารจัดการแหล่งน้ำในพื้นที่ทางการเกษตร

๓. ค่าครองชีพแนวโน้มเพิ่มสูงขึ้น ทำให้ประชาชนมีรายได้น้อยเพียงพอกับรายจ่าย
๔. ความผันผวนทางด้านสภาพเศรษฐกิจและการเมืองในระดับประเทศ และภูมิภาค ส่งผลต่อการพัฒนาท้องถิ่น
๕. ปัญหาภาวะโลกร้อน ส่งผลกระทบต่อการดำรงชีพและการประกอบอาชีพด้านเกษตรกรรมที่ต้องพึ่งพาธรรมชาติ
๖. ภาคประชาชน ภาคเอกชน ขาดความรู้ ความเข้าใจ ในระบบการทำงานขององค์กรปกครองส่วนท้องถิ่น

การประเมินสถานการณ์สภาพแวดล้อมภายนอกที่เกี่ยวข้อง

ในการจัดทำแผนพัฒนาท้องถิ่นสี่ปีขององค์การบริหารส่วนตำบลนั้น ได้ทำการประเมินสถานการณ์สภาพแวดล้อมภายนอกที่เกี่ยวข้อง จากผลการวิเคราะห์ปัญหาและความต้องการของประชาชนในตำบลขอเลาะตามประเด็นการพัฒนาท้องถิ่น ประกอบด้วย ขอบข่ายและปริมาณของปัญหา พื้นที่เป้าหมาย กลุ่มเป้าหมาย และการคาดการณ์แนวโน้มในอนาคต ทำให้มีปัจจัยและสถานการณ์การเปลี่ยนแปลงที่มีผลต่อการพัฒนาปัญหาและความต้องการของประชาชนในท้องถิ่น ซึ่งมีรายละเอียดดังนี้

दान	สถานการณ์สภาพแวดล้อมภายนอกที่เกี่ยวข้อง	ขอบข่ายและปริมาณของปัญหา/ความต้องการ	พื้นที่เป้าหมาย/กลุ่มเป้าหมาย	ความคาดการณ์และแนวโน้มอนาคต
๑. โครงการสร้างพื้นฐาน	๑. ไฟฟ้าถนนสาธารณะไม่ทั่วถึงและไฟฟ้าถนนบางจุดชำรุดเสียหาย และติดตั้งไม่ทั่วถึง	- ไฟฟ้า	- เส้นทางและสถานที่ในเขตพื้นที่ตำบลขอเลาะ	- เส้นทางและสถานที่ในเขตตำบลขอเลาะมีแสงสว่างเพียงพอประชาชนได้รับความสะดวกในการสัญจรไปมาและป้องกันการเกิดอาชญากรรมได้
	๒. น้ำสำหรับอุปโภคบริโภค ไม่เพียงพอ	ถังเก็บน้ำเพื่อแก้ไขปัญหาในฤดูแล้ง	-หมู่บ้านที่ขาดแคลนน้ำอุปโภค บริโภค	-ประชาชนได้รับน้ำอุปโภค บริโภคอย่างเพียงพอ
	๓. ถนนบางส่วนยังชำรุดเสียหาย ประชาชนสัญจรไปมาไม่สะดวก	- ถนน	-เส้นทางในเขตตำบลขอเลาะ	- ประชาชนสามารถใช้เส้นทางสัญจรไปมาสะดวกรวดเร็วยิ่งขึ้น
	๔. ช่วงฤดูฝน มีน้ำท่วมขังในบางพื้นที่	-การวางท่อระบายน้ำและการขุดลอกคลองระบายน้ำ	-แหล่งชุมชนและพื้นที่น้ำท่วมขัง	- ในฤดูฝนน้ำไม่ท่วมขังและการระบายน้ำสะดวกมากยิ่งขึ้น
	๕. ขาดการบริหารจัดการแหล่งน้ำสำหรับพื้นที่ทางการเกษตร	-จัดทำระบบประปาเพื่อให้พื้นที่ทางการเกษตรได้รับประโยชน์จากแหล่งน้ำธรรมชาติที่มีอยู่อย่างเพียงพอ	-พื้นที่ที่มีแหล่งน้ำธรรมชาติและพื้นที่ทางการเกษตรของประชาชน	-ประชาชนสามารถใช้แหล่งน้ำเพื่อบริหารจัดการน้ำสำหรับพื้นที่ทางการเกษตรอย่างทั่วถึง
๒. ด้านงานส่งเสริมคุณภาพชีวิต	๑. ประชาชนต้องการส่งเสริมอาชีพและมีรายได้สามารถเลี้ยงตนเองและครอบครัวได้	-การจัดตั้งกลุ่มอาชีพที่ได้รับการรับรอง	-๗ หมู่บ้านในเขตตำบลขอเลาะ	-ประชาชนมีอาชีพและรายได้ ที่ได้รับการเสริมจากการจัดตั้งกลุ่มอาชีพที่มั่นคงและยั่งยืน

दान	สถานการณ์ภาพแวดล้อมภายนอกที่เกี่ยวข้อง	ขอบข่ายและปริมาณของปัญหา/ความต้องการ	พื้นที่เป้าหมาย/กลุ่มเป้าหมาย	ความคาดการณ์และแนวโน้มอนาคต
๒. ด้านงานส่งเสริมคุณภาพชีวิต	๒. ประชาชนขาดแหล่งเงินทุนและความรู้ในการประกอบอาชีพ	-การส่งเสริมการฝึกอาชีพให้กับประชาชน	-ประชาชนในเขตตำบลขอเลาะ	-ประชาชนได้รับการสนับสนุนเงินทุนและความรู้ในการประกอบอาชีพ
	๓. ผลผลิตทางการเกษตรไม่มีคุณภาพ	-การส่งเสริมและให้ความรู้การเพิ่มมูลค่าผลผลิตทางการเกษตรและมีการแปรรูปพืชผลทางการเกษตร	-ประชาชนในเขตตำบลขอเลาะ	-ประชาชนสามารถเพิ่มมูลค่าผลผลิตทางการเกษตรและแปรรูปผลผลิตทางการเกษตรให้ได้คุณภาพและมาตรฐาน
	๔. สถานศึกษาขาดแคลนสื่อการเรียนการสอน และอุปกรณ์กีฬา	-สนับสนุนอุปกรณ์การเรียนการสอนและอุปกรณ์กีฬา	-สถานศึกษาในเขตตำบลขอเลาะ	-สถานศึกษามีอุปกรณ์การเรียนการสอนและอุปกรณ์กีฬาเพื่อพัฒนาศักยภาพของผู้เรียน
	๕. โรคเท้าช้างและโรคไข้เลือดออกยังไม่หมดไปในพื้นที่	-การป้องกันการแพร่ระบาดของโรคเท้าช้างและโรคไข้เลือดออก	-พื้นที่ที่มีความเสี่ยงในเขตตำบลขอเลาะ	-ประชาชนในพื้นที่ไม่เป็นโรคเท้าช้างและโรคไข้เลือดออก
	๖. เด็กเยาวชนและประชาชนขาดแหล่งเรียนรู้และแหล่งสืบค้นข้อมูลข่าวสารอย่างเพียงพอและเยาวชนบางกลุ่มประพฤติดนไม่เหมาะสมและใช้เวลาว่างไม่เป็นประโยชน์	-ส่งเสริมแหล่งเรียนรู้ในชุมชนและสนับสนุนกิจกรรมกีฬาให้กับเยาวชนในพื้นที่ของตำบลขอเลาะแก่เด็กเยาวชนและประชาชนอย่างทั่วถึง	-เด็ก เยาวชน และประชาชนในเขตตำบลขอเลาะ	-เด็กเยาวชนและประชาชนมีแหล่งเรียนรู้และแหล่งสืบค้นข้อมูลข่าวสารอย่างเพียงพอและเยาวชนใช้เวลาว่างเป็นประโยชน์เพิ่มขึ้น
	๗. เยาวชน และประชาชนมีสุขภาพไม่สมบูรณ์แข็งแรง	-ส่งเสริมการตรวจสุขภาพของเยาวชนและประชาชนในพื้นที่ตำบลขอเลาะ	-เยาวชน และประชาชนในเขตตำบลขอเลาะ	-เยาวชน และประชาชนมีสุขภาพที่สมบูรณ์แข็งแรง
	๘. ปัญหายาเสพติดยังแพร่ระบาดในตำบล	-จัดกิจกรรมรณรงค์ป้องกันและแก้ไขปัญหายาเสพติดที่แพร่ระบาดในตำบล -บำบัดฟื้นฟูผู้เสพ/ผู้ติดยาเสพติด และจัดกิจกรรมฝึกอบรมอาชีพให้แก่ผู้ผ่านการบำบัดอย่างทั่วถึง	-เยาวชน และประชาชนที่เป็นกลุ่มเสี่ยงในเขตตำบลขอเลาะ	ปัญหาการแพร่ระบาดลดลงและในพื้นที่ตำบลขอเลาะปราศจากผู้เสพ/ผู้ติดยาเสพติด
	๙. ประชาชนบางส่วนมีที่อยู่อาศัยที่ไม่มั่นคงถาวร	-ผู้ยากไร้/ผู้พิการบางส่วน ได้รับที่อยู่อาศัยที่ถูกสุขลักษณะ	-ผู้ยากไร้/ผู้พิการในเขตตำบลขอเลาะ	ผู้ยากไร้/ผู้พิการบางส่วนมีคุณภาพชีวิตที่ดีขึ้น

दान	สถานการณ์ภาพแวดล้อมภายนอกที่เกี่ยวข้อง	ขอบข่ายและปริมาณของปัญหา/ความต้องการ	พื้นที่เป้าหมาย/กลุ่มเป้าหมาย	ความคาดหวังและแนวโน้มนาคต
	๑๐. ประชาชนในตำบลต้องการสิ่งรองรับการกำจัดขยะในชุมชน	-ถึงขยะในหมู่บ้าน ๗ หมู่บ้าน	-พื้นที่ ๗ หมู่บ้านในเขตตำบลขอเลาะ	-ประชาชนสามารถคัดแยกประเภทของขยะและจัดเก็บขยะอย่างถูกวิธี
๓. ด้านการจัดระเบียบชุมชน/สังคม และการรักษาความสงบเรียบร้อย	๑. ประชาชนไม่มีความปลอดภัยในชีวิตและทรัพย์สิน เนื่องจากสถานการณ์ความไม่สงบ	-การรักษาความปลอดภัยในชีวิตและทรัพย์สินของประชาชน	-ประชาชนและหน่วยงานราชการ	- มีการป้องกันและรักษาความปลอดภัยในชีวิตและทรัพย์สินของประชาชนและหน่วยงานราชการ เช่นการติดตั้งกล้องวงจรปิด เป็นต้น
๔. ด้านการวางแผนการส่งเสริมการลงทุนพาณิชย์กรรม และการท่องเที่ยว	๑. สินค้าทางการเกษตรไม่เพียงพอต่อการจำหน่าย	-สนับสนุนส่งเสริมให้ประชาชนได้รับความรู้ในการเพิ่มผลผลิตทางการเกษตรและมีคุณภาพ	-ตำบลขอเลาะ	-ผลิตทางการเกษตรมีคุณภาพ และเพียงพอต่อการจำหน่ายในพื้นที่และส่งออกนอกพื้นที่
	๒. ตำบลขอเลาะไม่มีสินค้า OTOP ที่โดดเด่น	-ผลิตภัณฑ์ OTOP ที่มีมาตรฐาน	-ตำบลขอเลาะ	ตำบลขอเลาะไม่มีสินค้า OTOP ที่โดดเด่นและมีคุณภาพครบทุกหมู่บ้าน
๕. ด้านการบริหารจัดการและอนุรักษ์ทรัพยากรธรรมชาติและสิ่งแวดล้อม	๑. สถานที่สาธารณะ เช่น ถนน คู คลอง บางแห่งไม่สะอาดสวยงาม มีขยะและสิ่งปฏิกูล	-มีสถานสาธารณะที่สะอาด	-ตำบลขอเลาะ	-สถานที่สาธารณะ เช่น ถนน คู คลอง สะอาดสวยงาม ไม่มีขยะและสิ่งปฏิกูล
	๒. เด็กเยาวชน และประชาชนขาดสถานที่ในการออกกำลังกายและพักผ่อนหย่อนใจ	-สถานที่ออกกำลังกายและพักผ่อนหย่อนใจ	-ตำบลขอเลาะ	-เด็กเยาวชน และประชาชน มีสถานที่ในการออกกำลังกายและพักผ่อนหย่อนใจครบทุกหมู่บ้าน
๖. ด้านศิลปะวัฒนธรรม จารีตประเพณีและภูมิปัญญาท้องถิ่น	๑. ประชาชนต้องการเข้าร่วมในงานประเพณีวัฒนธรรมและ สืบสานอนุรักษ์ศิลปวัฒนธรรมท้องถิ่น	-ประชาสัมพันธ์การจัดกิจกรรมประเพณีของตำบลหลายช่องทาง	-ตำบลขอเลาะ	-ประชาชนเข้าร่วมในงานประเพณี วัฒนธรรมและสืบสาน อนุรักษ์ศิลปวัฒนธรรมท้องถิ่นอย่างทั่วถึง
๗. ด้านการบริหารจัดการตามหลักธรรมาภิบาล	๑. ประชาชนต้องการมีส่วนร่วมในการปฏิบัติงานของ อบต.มากขึ้น	-ประชาชนเข้ามามีส่วนร่วมเป็นคณะทำงานในการจัดทำโครงการ/กิจกรรมของ อบต.ขอเลาะ	-ตำบลขอเลาะ	-ประชาชนมีส่วนร่วมในการปฏิบัติงานของ อบต. มากขึ้น
	๒. ประชาชนทราบข้อมูลข่าวสารของ อบต. ไม่ทั่วถึง	-จัดกิจกรรมประชาสัมพันธ์ข้อมูลข่าวสารหลายช่องทาง	-ตำบลขอเลาะ	-ประชาชนทราบข้อมูลข่าวสารของ อบต. อย่างทั่วถึง

3.3 ความเชื่อมโยงยุทธศาสตร์การพัฒนาจังหวัดกับยุทธศาสตร์การพัฒนาขององค์กรปกครองส่วนท้องถิ่น

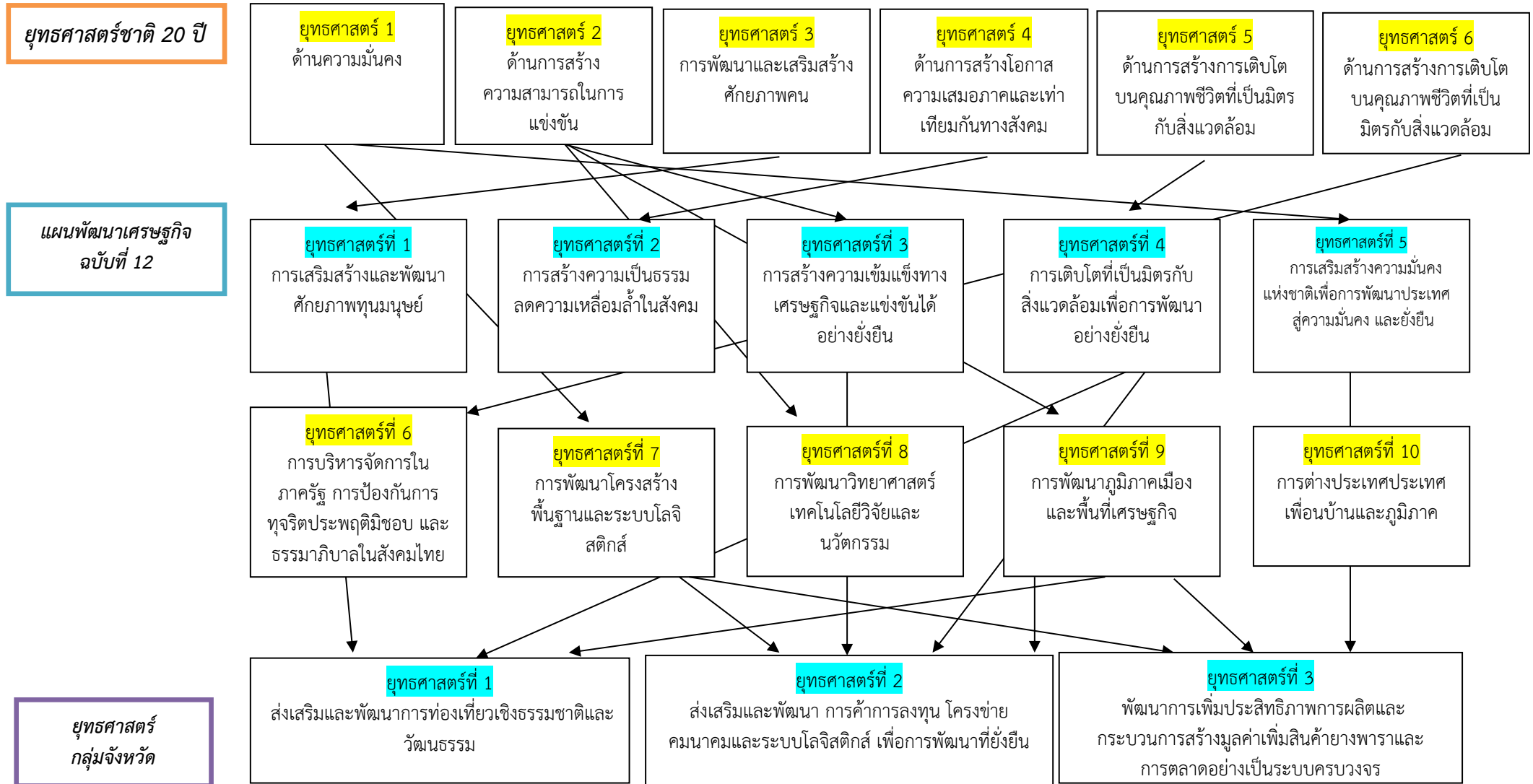

**ยุทธศาสตร์
กลุ่มจังหวัด**

ยุทธศาสตร์ที่ 1
ส่งเสริมและพัฒนาการท่องเที่ยวเชิงธรรมชาติและ
วัฒนธรรม

ยุทธศาสตร์ที่ 2
ส่งเสริมและพัฒนา การค้าการลงทุน โครงข่าย
คมนาคมและระบบโลจิสติกส์ เพื่อการพัฒนาที่ยั่งยืน

ยุทธศาสตร์ที่ 3
พัฒนาการเพิ่มประสิทธิภาพการผลิตและกระบวนการสร้าง
มูลค่าเพิ่มสินค้าทางการเกษตรและการตลาดอย่างเป็นระบบครบ
วงจร

**ยุทธศาสตร์จังหวัด
นราธิวาส**

ยุทธศาสตร์ 1
เสริมสร้างความมั่นคงทาง
เศรษฐกิจ และการกระจายรายได้
อย่างทั่วถึง

ยุทธศาสตร์ 2
เสริมสร้างศักยภาพการค้า
ระหว่างประเทศที่เข้มแข็ง

ยุทธศาสตร์ 3
พัฒนาและเสริมสร้างบ้านเมืองให้น่าอยู่บน
พื้นฐานหลักปรัชญาของเศรษฐกิจพอเพียง

ยุทธศาสตร์ 4
เสริมสร้างสันติสุขในพื้นที่

**ยุทธศาสตร์การ
พัฒนา อปท.ในเขต
จังหวัดนราธิวาส**

ยุทธศาสตร์ที่ 1
ด้านโครงสร้างพื้นฐาน

ยุทธศาสตร์ 2
ด้านส่งเสริมคุณภาพ
ชีวิต

ยุทธศาสตร์ที่ 3
ด้านการจัดระเบียบ
ชุมชนและการรักษา
ความสงบเรียบร้อย

ยุทธศาสตร์ที่ 4
ด้านการวางแผน
การส่งเสริม การ
ลงทุน และการ
ท่องเที่ยว

ยุทธศาสตร์ที่ 5
ด้านการบริหาร
จัดการและการ
อนุรักษ์
ทรัพยากรธรรมชาติ
ฯ

ยุทธศาสตร์ที่ 6
ด้านศิลปะ
วัฒนธรรม จารีต
ประเพณีและภูมิ
ปัญญาท้องถิ่น

ยุทธศาสตร์ที่ 7
ด้านการบริหาร
จัดการตามหลักธรร
มาภิบาล

**ยุทธศาสตร์การ
พัฒนา อปท.**

ยุทธศาสตร์ที่ 1
ด้านโครงสร้างพื้นฐาน

ยุทธศาสตร์ 2
ด้านส่งเสริมคุณภาพ
ชีวิต

ยุทธศาสตร์ที่ 3
ด้านการจัดระเบียบ
ชุมชนและการรักษา
ความสงบเรียบร้อย

ยุทธศาสตร์ที่ 4
ด้านการวางแผน การ
ส่งเสริม การลงทุน และ
การท่องเที่ยว

ยุทธศาสตร์ที่ 5
ด้านการบริหารจัดการ
และการอนุรักษ์
ทรัพยากรธรรมชาติฯ

ยุทธศาสตร์ที่ 6
ด้านศิลปะ วัฒนธรรม
จารีตประเพณีและภูมิ
ปัญญาท้องถิ่น

ยุทธศาสตร์ที่ 7
ด้านการบริหาร
จัดการตามหลักธรรมาภิ
บาล

**ยุทธศาสตร์การ
พัฒนา อปท.**

ยุทธศาสตร์ที่ 1 ด้านโครงสร้างพื้นฐาน	ยุทธศาสตร์ 2 ด้านส่งเสริมคุณภาพ ชีวิต	ยุทธศาสตร์ที่ 3 ด้านการจัดระเบียบ ชุมชน/สังคมการลงทุน และการท่องเที่ยว	ยุทธศาสตร์ที่ 4 ด้านการวางแผน การ ส่งเสริม การลงทุน และการท่องเที่ยว	ยุทธศาสตร์ที่ 5 ด้านการบริหาร จัดการและการ อนุรักษ์	ยุทธศาสตร์ที่ 6 ด้านศิลปะ วัฒนธรรม จารีต ประเพณีและภูมิ	ยุทธศาสตร์ที่ 7 ด้านการบริหาร จัดการตามหลัก ธรรมาภิบาล
--	--	--	--	---	---	--

เป้าประสงค์

1. จัดให้มีระบบ สาธารณูปโภคและ สาธารณูปการ ระบบ คมนาคม ระบบจราจร และผังตำบลที่มีคุณภาพได้ มาตรฐานและครอบคลุมทั้ง ตำบล	2. ส่งเสริมอาชีพ งาน สวัสดิการสังคม การศึกษา การกีฬา นันทนาการ การ ดำเนินงานของศูนย์ ปฏิบัติการเพื่อเอาชนะยา เสพติด งานด้านสาธารณสุข และพัฒนาคุณภาพชีวิต เพื่อรองรับการเข้าสู่อาเซียน	3. ส่งเสริมการมีส่วนร่วมใน ระบบประชาธิปไตย การ ป้องกันและบรรเทาสาธารณ ภัย การรักษาความสงบ เรียบร้อย และการป้องกัน รักษาความปลอดภัยในชีวิต และทรัพย์สิน	4. ส่งเสริมการค้า การ ลงทุน การท่องเที่ยว เพื่อ รองรับประชาคมอาเซียน สนับสนุนระบบเศรษฐกิจ ชุมชน ตามแนวพระราชดำริ โดยยึดหลักปรัชญา เศรษฐกิจพอเพียง	5. คุ้มครอง ดูแล บำรุงรักษา ทรัพยากรธรรมชาติและ สิ่งแวดล้อม สนับสนุนการ กำจัดขยะ สิ่งปฏิกูล บำบัด น้ำเสีย และการใช้พลังงาน ทดแทน	6. ส่งเสริมศาสนา พัฒนาคุณธรรม จริยธรรม บำรุงรักษา ศิลปะ จารีตประเพณี ภูมิ ปัญญาท้องถิ่น โบราณสถาน โบราณวัตถุ และวัฒนธรรมของ ท้องถิ่น	7. พัฒนาระบบบริหาร จัดการขององค์กร บริหารส่วนตำบล ให้มี ประสิทธิภาพตามหลัก ธรรมาภิบาล
---	--	--	---	--	---	---

กลยุทธ์

<p>1.1 ก่อสร้าง บุกเบิก ปรับปรุง บำรุงรักษาทางคมนาคม สะพาน เขื่อน ระบบระบายน้ำ</p> <p>1.2 ก่อสร้างปรับปรุงแหล่งน้ำ อุปโภค บริโภค</p> <p>1.3 จัดทำผังเมืองรวมจังหวัด ผังเมืองและผังตำบล</p> <p>1.4 พัฒนาและปรับปรุงระบบ จราจร</p> <p>1.5 จัดให้มีไฟฟ้าและระบบ โทรคมนาคมอย่างทั่วถึง</p>	<p>2.1 ส่งเสริมและสนับสนุนการสร้าง งานสร้างอาชีพแบบยั่งยืนให้กับ ประชาชนในท้องถิ่น 2.2 ส่งเสริม งานด้านสังคมสงเคราะห์และ สวัสดิการชุมชนแก่ผู้ด้อยโอกาสทาง สังคม 2.3 ส่งเสริมการศึกษาทั้งใน และนอกระบบและตามอัธยาศัย โดย สนับสนุนให้ประชาชนมี ส่วนร่วมใน การจัดการศึกษา 2.4 ส่งเสริม ศักยภาพศูนย์ปฏิบัติการการต่อสู้เพื่อ เอาชนะยาเสพติด 2.5 ส่งเสริมด้าน การออกกำลังกาย การกีฬาและ นันทนาการ 2.6 ส่งเสริมการ ป้องกัน รักษา ควบคุมโรค ตลอดจน การพัฒนาด้านการสาธารณสุข 2.7 ส่งเสริมสนับสนุนการพัฒนาคุณภาพ ชีวิตของประชาชนเพื่อรองรับการเข้า สู่ประชาคมอาเซียน</p>	<p>3.1 ส่งเสริมให้ความรู้ ความ เข้าใจ แก่ประชาชน เกี่ยวกับ การเมืองการปกครองระบบ ประชาธิปไตย</p> <p>3.2 พัฒนาศักยภาพของท้องถิ่น ในการป้องกันและบรรเทาสา ธารณภัยตลอดถึงการรักษา ความสงบเรียบร้อยในท้องถิ่น</p> <p>3.3 เสริมสร้างความเข้มแข็งของ ชุมชนให้มีส่วนร่วมในการรักษา ความสงบเรียบร้อยในท้องถิ่น</p>	<p>4.1 ส่งเสริมการตลาด การค้า การลงทุนในท้องถิ่น และเมือง ชายแดน เพื่อรองรับประชาคม อาเซียน</p> <p>4.2 ส่งเสริมระบบเศรษฐกิจ ชุมชนและผลิตภัณฑ์ในท้องถิ่น</p> <p>4.3 ส่งเสริมให้ประชาชนยึด หลักเศรษฐกิจพอเพียง</p> <p>4.4 พัฒนาส่งเสริมการ ท่องเที่ยวและแหล่งท่องเที่ยว เชิงอนุรักษ์ เพื่อรองรับ ประชาคมอาเซียน</p> <p>4.5 ส่งเสริมโครงการตามแนว พระราชดำริ</p>	<p>5.1 อนุรักษ์และฟื้นฟู ทรัพยากรธรรมชาติและ สิ่งแวดล้อม 5.2 ส่งเสริม สนับสนุนให้ประชาชนใน ชุมชนมีจิตสำนึกในการ ร่วมกันอนุรักษ์ ทรัพยากรธรรมชาติ และ สิ่งแวดล้อม</p> <p>5.3 ปรับปรุงภูมิทัศน์ใน ชุมชนและเมือง</p> <p>5.4 จัดทำระบบกำจัดขยะ และสิ่งปฏิกูลตลอดจน ระบบบำบัดน้ำเสีย</p> <p>5.5 ส่งเสริมและสนับสนุน การใช้พลังงานทดแทน</p>	<p>6.1 ส่งเสริมการอนุรักษ์ฟื้นฟู สืบ ทอด จารีต ประเพณี ศิลปวัฒนธรรม</p> <p>6.2 ส่งเสริมและสนับสนุนภูมิ ปัญญาท้องถิ่น และปูนัยบุคคล</p> <p>6.3 เสริมสร้างทำนุบำรุง ศาสนา ตลอดจน ศิลปวัฒนธรรมท้องถิ่น</p> <p>6.4 ส่งเสริมและสนับสนุนการ อนุรักษ์โบราณวัตถุและ โบราณสถานในท้องถิ่น</p> <p>6.5 ส่งเสริมสนับสนุนการ พัฒนาคุณธรรม จริยธรรม ของเด็ก เยาวชนและ ประชาชน</p>	<p>7.1 พัฒนาคามรู้ความสามารถ และคุณธรรมจริยธรรมแก่ บุคลากรในองค์กร 7.2 พัฒนา ปรับปรุงจัดหาเครื่องมือเครื่องใช้ ตลอดถึงสถานที่ในการปฏิบัติงาน</p> <p>7.3 พัฒนารับปรุงระบบบริหาร จัดการองค์กรตามหลักธรรมาภิ บาล 7.4 ปรับปรุงและสร้าง ระบบการให้บริการที่ทันสมัย รวดเร็ว และมีประสิทธิภาพ</p> <p>7.5 ส่งเสริมและสร้างทัศนคติที่ดี ต่อการปฏิบัติงานเพื่อการบริการ ประชาชน 7.6 พัฒนาส่งเสริม ระบบการ ประชาสัมพันธ์และ เผยแพร่การดำเนินงานของ</p>
--	---	--	---	---	--	---

แผนงาน

<ul style="list-style-type: none"> -แผนงานเคหะและชุมชน -แผนงานป้องกันและบรรเทาสาธารณภัย 	<ul style="list-style-type: none"> -แผนงานงบกกลาง -แผนงานการศึกษา -แผนงานสาธารณสุข -แผนงานสังคมสงเคราะห์ -แผนงานเคหะและชุมชน -แผนงานสร้างความเข้มแข็งชุมชน -แผนงานการศาสนา วัฒนธรรมและนันทนาการ 	<ul style="list-style-type: none"> -แผนงานบริหารงานทั่วไป -แผนงานการรักษาความสงบภายใน 	<ul style="list-style-type: none"> -แผนงานสร้างความเข้มแข็งของชุมชน -แผนงานการเกษตร 	<ul style="list-style-type: none"> -แผนงานบริหารงานทั่วไป -แผนงานเคหะและชุมชน -แผนงานการเกษตร 	<ul style="list-style-type: none"> -แผนงานบริหารงานทั่วไป -แผนงานการศาสนา วัฒนธรรมและนันทนาการ 	<ul style="list-style-type: none"> -แผนงานบริหารงานทั่วไป -แผนงานการรักษาความสงบภายใน
---	--	---	---	--	--	---

ผลผลิต/โครงการ

<ul style="list-style-type: none"> -โครงการก่อสร้าง/ปรับปรุงถนนคอนกรีตเสริมเหล็ก -โครงการก่อสร้าง/ปรับปรุงถนนลาดยาง -โครงการบุกเบิกถนน -โครงการก่อสร้าง/ปรับปรุง ลานกีฬา/สนามกีฬาประจำหมู่บ้าน/ตำบล ฯลฯ 	<ul style="list-style-type: none"> -โครงการสงเคราะห์เป็ยยังชีพผู้ป่วยเอดส์/ผู้สูงอายุ/คนพิการ/ผู้ด้อยโอกาส/ผู้ป่วยในบรมราชานุเคราะห์ -โครงการป้องกันและแก้ไขปัญหาเอดส์ -โครงการแข่งขันกีฬาเยาวชนและประชาชน 	<ul style="list-style-type: none"> -โครงการจัดเวทีประชาคมหมู่บ้าน/ตำบล -โครงการออกบริการประชาชนเคลื่อนที่ -โครงการป้องกันอุบัติเหตุทางถนน -โครงการปีใหม่/สงกรานต์ ฯลฯ 	<ul style="list-style-type: none"> -โครงการศูนย์บริการถ่ายทอดเทคโนโลยีการเกษตรประจำตำบลขอเลาะ -โครงการส่งเสริมสินค้า OTOP 	<ul style="list-style-type: none"> -โครงการส่งเสริมสินค้า OTOP -โครงการพัฒนาและรณรงค์การใช้หญ้าแฝกอันเนื่องมาจากพระราชดำริ -โครงการส่งเสริมการรณรงค์การจัดขยะฯลฯ 	<ul style="list-style-type: none"> -โครงการส่งเสริมอนุรักษ์ ฟื้นฟู สืบทอดจารีตประเพณี ศิลปกรรม -โครงการส่งเสริมและสนับสนุนการอนุรักษ์โบราณวัตถุและโบราณสถานในท้องถิ่นฯลฯ 	<ul style="list-style-type: none"> -โครงการพัฒนาความรู้ความสามารถและคุณธรรมจริยธรรมแก่บุคลากรในองค์กร -โครงการพัฒนาส่งเสริมระบบการประชาสัมพันธ์และเผยแพร่การดำเนินงานขององค์กร เพื่อรองรับประชาคมอาเซียน
---	---	---	---	---	--	--

แผนที่ยุทธศาสตร์ขององค์การบริหารส่วนตำบลขอมเลาะ (strategic map)

วิสัยทัศน์ (Vision) : ขอมเลาะน่าอยู่ พื้นฟูประเพณีวัฒนธรรม เกษตรกรรมล้ำหน้า พัฒนาสู่ประชาคมอาเซียน

ยุทธศาสตร์

1. ด้านโครงสร้างพื้นฐาน	2. ด้านงานส่งเสริมคุณภาพชีวิต	3. ด้านการจัดระเบียบชุมชน/สังคมการลงทุน และการเที่ยวท่องเที่ยว	4. ด้านการวางแผน การส่งเสริมการลงทุนพาณิชย์ การท่องเที่ยว	5. ด้านการบริหารจัดการ และการอนุรักษ์ทรัพยากรฯ	6. ด้านศิลปะ วัฒนธรรม จารีตประเพณีและภูมิปัญญาท้องถิ่น	7. ด้านการบริหารจัดการตามหลักธรรมาภิบาล
-------------------------	-------------------------------	--	---	--	--	---

เป้าประสงค์

1. ระบบโครงสร้างพื้นฐาน สาธารณูปโภค สาธารณูปการ ระบบจราจร ผังตำบล ได้ตามรูปแบบที่ อบต. กำหนด	2. ประชาชนมีอาชีพ รายได้ ที่มั่นคง และยั่งยืน บริการด้านสวัสดิการ สังคม กีฬา นันทนาการ การศึกษา และการสาธารณสุขอย่างทั่วถึง การปฏิบัติงานของศูนย์ปฏิบัติการการต่อสู้เพื่อเอาชนะยาเสพติดของตำบล มีประสิทธิภาพ รวมทั้งพัฒนาคุณภาพชีวิตที่ดีในการเข้าสู่อาเซียน	3. ประชาชนมีส่วนร่วมตามระบอบประชาธิปไตย มีความปลอดภัยในชีวิตและทรัพย์สิน การปฏิบัติงานด้านการป้องกันและบรรเทาสาธารณภัยมีประสิทธิภาพ	4. การส่งเสริมการค้า การลงทุน ผลิตภัณฑ์ชุมชน การท่องเที่ยว ในท้องถิ่น อย่างมั่นคงและยั่งยืน สู่ประชาคมอาเซียน	5. ระบบการจัดการขยะ น้ำเสีย สิ่งปฏิกูล ตลอดทั้งอนุรักษ์ทรัพยากรธรรมชาติ สิ่งแวดล้อมและการใช้พลังงานอย่างยั่งยืน	6. ประชาชนเข้ามามีส่วนร่วมในการพัฒนาคุณธรรม จริยธรรม ทำนุบำรุงศาสนา อนุรักษ์ พื้นฟู สืบสานจารีตประเพณี ศิลปวัฒนธรรมพื้นบ้าน ภูมิปัญญาท้องถิ่น อนุรักษ์ โบราณสถาน โบราณวัตถุ คงอยู่สืบไป	7. การบริหารจัดการขององค์กรดำเนินการตามหลักธรรมาภิบาลอย่างมีประสิทธิภาพและตอบสนองความต้องการของประชาชน
--	--	---	---	---	---	--

คำเป้าหมาย

1. จัดให้มีระบบ สาธารณูปโภคและ สาธารณูปการ ระบบคมนาคม ระบบจราจร และ ผังตำบลที่มีคุณภาพได้มาตรฐาน	2. ส่งเสริมอาชีพ งานสวัสดิการ สังคม การศึกษา การกีฬา นันทนาการ การดำเนินงานของศูนย์ปฏิบัติการเพื่อเอาชนะยาเสพติด งานด้านสาธารณสุข และพัฒนาคุณภาพชีวิต เพื่อรองรับการเข้าสู่อาเซียน	3. ส่งเสริมการมีส่วนร่วมในระบบประชาธิปไตย การป้องกันและบรรเทาสาธารณภัย การรักษาความสงบเรียบร้อย และการป้องกันรักษาความปลอดภัยในชีวิตและทรัพย์สิน	4. ส่งเสริมการค้า การลงทุน การท่องเที่ยว เพื่อรองรับประชาคมอาเซียน สนับสนุนระบบเศรษฐกิจชุมชน ตามแนวพระราชดำริ โดยยึดหลักปรัชญาเศรษฐกิจพอเพียง	5. คุ้มครอง ดูแล บำรุงรักษาทรัพยากรธรรมชาติและสิ่งแวดล้อม สนับสนุนการกำจัดขยะ สิ่งปฏิกูล บำบัดน้ำเสีย และการใช้พลังงานทดแทน	6. ส่งเสริมศาสนา พัฒนาคุณธรรม จริยธรรม บำรุงรักษา ศิลปะ จารีต ประเพณี ภูมิปัญญาท้องถิ่น โบราณสถาน โบราณวัตถุ และวัฒนธรรมของท้องถิ่น	7. พัฒนาระบบบริหารจัดการขององค์การบริหารส่วนตำบลขอมเลาะ ให้มีประสิทธิภาพตามหลักธรรมาภิบาล
--	--	--	---	---	---	---

กลยุทธ์

<p>1.1 ก่อสร้าง บุกเบิก ปรับปรุงบำรุงรักษาทางคมนาคม สะพาน เขื่อน ระบบระบายน้ำ</p> <p>1.2 ก่อสร้างปรับปรุงแหล่งน้ำ อุบโศก บริโศก</p> <p>1.3 จัดทำผังเมืองรวมจังหวัด ผังเมืองและผังตำบล</p> <p>1.4 พัฒนาและปรับปรุงระบบจราจร</p> <p>1.5 จัดให้มีไฟฟ้าและระบบโทรคมนาคมอย่างทั่วถึง</p>	<p>2.1 ส่งเสริมและสนับสนุนการสร้างงานสร้างอาชีพแบบยั่งยืนให้กับประชาชนในท้องถิ่น</p> <p>2.2 ส่งเสริมงานด้านสังคม สงเคราะห์และสวัสดิการชุมชนแก่ผู้ด้อยโอกาสทางสังคม</p> <p>2.3 ส่งเสริมการศึกษาทั้งในและนอกระบบและตามอัธยาศัย โดยสนับสนุนให้ประชาชนมีส่วนร่วมในการจัดการศึกษา</p> <p>2.4 ส่งเสริมศักยภาพศูนย์ปฏิบัติการต่อสู้เพื่อเอาชนะยาเสพติด</p> <p>2.5 ส่งเสริมด้านการออกกำลังกาย การกีฬา และนันทนาการ</p> <p>2.6 ส่งเสริมการป้องกัน รักษา ควบคุมโรค ตลอดจนการพัฒนาด้านสาธารณสุข</p> <p>2.7 ส่งเสริมสนับสนุนการพัฒนาคุณภาพชีวิตของประชาชนเพื่อรองรับการเข้าสู่ประชาคมอาเซียน</p>	<p>3.1 ส่งเสริมให้ความรู้ ความเข้าใจแก่ประชาชน เกี่ยวกับการเมืองการปกครองระบบ ประชาธิปไตย</p> <p>3.2 พัฒนาศักยภาพของท้องถิ่นในการป้องกันและบรรเทาสาธารณภัย ตลอดจนการ รักษา ความสงบเรียบร้อยในท้องถิ่น</p> <p>3.3 เสริมสร้างความเข้มแข็งของชุมชนให้มีส่วนร่วมในการรักษาความสงบเรียบร้อยในท้องถิ่น</p>	<p>4.1 ส่งเสริมการตลาด การค้า การลงทุนในท้องถิ่น และเมืองชายแดนเพื่อรองรับประชาคมอาเซียน</p> <p>4.2 ส่งเสริมระบบเศรษฐกิจชุมชนและผลิตภัณฑ์ในท้องถิ่น</p> <p>4.3 ส่งเสริมให้ประชาชนยึดหลักเศรษฐกิจพอเพียง</p> <p>4.4 พัฒนาส่งเสริมการท่องเที่ยวและแหล่งท่องเที่ยวเชิงอนุรักษ์ เพื่อรองรับประชาคมอาเซียน</p> <p>4.5 ส่งเสริมโครงการตามแนวพระราชดำริ</p>	<p>5.1 อนุรักษ์และฟื้นฟูทรัพยากรธรรมชาติและสิ่งแวดล้อม</p> <p>5.2 ส่งเสริม สนับสนุนให้ประชาชนในชุมชนมีจิตสำนึกในการร่วมกันอนุรักษ์ทรัพยากรธรรมชาติและสิ่งแวดล้อม</p> <p>5.3 ปรับปรุงภูมิทัศน์ในชุมชนและเมือง</p> <p>5.4 จัดทำระบบกำจัดขยะและสิ่งปฏิกูลตลอดจนระบบบำบัดน้ำเสีย</p> <p>5.5 ส่งเสริมและสนับสนุนการใช้พลังงานทดแทน</p>	<p>6.1 ส่งเสริมการอนุรักษ์ ฟื้นฟู สืบถอดจิตประเพณี ศิลปวัฒนธรรม</p> <p>6.2 ส่งเสริมและสนับสนุนภูมิปัญญาท้องถิ่น และปราชญ์บุคคล</p> <p>6.3 เสริมสร้างทำนุบำรุงศาสนา ตลอดจนศิลปวัฒนธรรมท้องถิ่น</p> <p>6.4 ส่งเสริมและสนับสนุนการอนุรักษ์โบราณวัตถุและโบราณสถานในท้องถิ่น</p> <p>6.5 ส่งเสริมสนับสนุนการพัฒนา คุณธรรม จริยธรรม ของเด็ก เยาวชน และประชาชน</p>	<p>7.1 พัฒนาศักยภาพความสามารถ และคุณธรรมจริยธรรมแก่บุคลากรในองค์กร</p> <p>7.2 พัฒนาปรับปรุงจัดหาเครื่องมือเครื่องใช้ ตลอดจนสถานที่ในการปฏิบัติงาน</p> <p>7.3 พัฒนาปรับปรุงระบบบริหารจัดการองค์กรตามหลักธรรมาภิบาล</p> <p>7.4 ปรับปรุงและสร้างระบบการให้บริการที่ทันสมัย รวดเร็ว และมีประสิทธิภาพ</p> <p>7.5 ส่งเสริมและสร้างทัศนคติที่ดีต่อการปฏิบัติงานเพื่อการบริการประชาชน</p> <p>7.6 พัฒนาส่งเสริมระบบการประชาสัมพันธ์และเผยแพร่การดำเนินงานขององค์กร เพื่อรองรับประชาคมอาเซียน</p>
---	--	--	--	---	--	---

แผนงาน

<p>-แผนงานเคหะและชุมชน</p> <p>-แผนงานป้องกันและบรรเทาสาธารณภัย</p>	<p>-แผนงานงบบกลาง</p> <p>-แผนงานการศึกษา</p> <p>-แผนงานสาธารณสุข</p> <p>-แผนงานสังคมสงเคราะห์</p> <p>-แผนงานเคหะและชุมชน</p> <p>-แผนงานสร้างความเข้มแข็งชุมชน</p> <p>-แผนงานการศาสนา วัฒนธรรมและนันทนาการ</p>	<p>-แผนงานบริหารงานทั่วไป</p> <p>-แผนงานการรักษาความสงบภายใน</p>	<p>-แผนงานสร้างความเข้มแข็งของชุมชน</p> <p>-แผนงานการเกษตร</p>	<p>-แผนงานบริหารงานทั่วไป</p> <p>-แผนงานเคหะและชุมชน</p> <p>-แผนงานการเกษตร</p>	<p>-แผนงานบริหารงานทั่วไป</p> <p>-แผนงานการศาสนา วัฒนธรรมและนันทนาการ</p>	<p>-แผนงานบริหารงานทั่วไป</p> <p>-แผนงานการรักษาความสงบภายใน</p>
--	---	--	--	---	---	--

ส่วนที่ ๓
การนำแผนพัฒนาท้องถิ่นไปสู่การปฏิบัติ

๑. ยุทธศาสตร์การพัฒนาและแผนงาน

ที่	ยุทธศาสตร์	ด้าน	แผนงาน	หน่วยงานรับผิดชอบ	หน่วยงานสนับสนุน
๑	ด้านพัฒนาโครงสร้างพื้นฐาน	ด้านบริการชุมชนและสังคม	-แผนงานอุตสาหกรรมและการโยธา	กองช่าง	
๒	ด้านส่งเสริมคุณภาพชีวิต	ด้านดำเนินงานอื่น ด้านบริการชุมชนและสังคม	-แผนงานงบกลาง -แผนงานการศึกษา -แผนงานสาธารณสุข -แผนงานสังคมสงเคราะห์ -แผนงานการศาสนา วัฒนธรรมฯ	สำนักงานปลัด อบต. กองการศึกษา ศาสนาฯ กองการศึกษา ศาสนาฯ กองการศึกษา ศาสนาฯ กองการศึกษา ศาสนาฯ	
๓	ด้านการจัดระเบียบชุมชน/สังคมและการรักษาความสงบเรียบร้อย	ด้านบริหารทั่วไป	แผนงานบริหารงานทั่วไป แผนงานการรักษาความสงบภายใน แผนงานสร้างความเข้มแข็งชุมชน แผนงานการศาสนา วัฒนธรรมฯ แผนงานงบกลาง	สำนักงานปลัด อบต. สำนักงานปลัด อบต. สำนักงานปลัด อบต. กองการศึกษา ศาสนาฯ สำนักงานปลัด อบต.	
๔	ด้านการวางแผนการส่งเสริมการลงทุนพาณิชย์กรรมและการท่องเที่ยว	ด้านบริการชุมชนและสังคม ด้านการเศรษฐกิจ	-แผนงานสร้างความเข้มแข็งของชุมชน -แผนงานเคหะและชุมชน	กองการศึกษา ศาสนาฯ กองช่าง	
๕	ด้านการบริหารจัดการและการอนุรักษ์ทรัพยากรธรรมชาติและสิ่งแวดล้อม	ด้านบริหารทั่วไป ด้านบริหารทั่วไป ด้านการเศรษฐกิจ	แผนงานสร้างความเข้มแข็งของชุมชน แผนงานบริหารงานทั่วไป แผนงานการเกษตร	สำนักงานปลัด อบต. สำนักงานปลัด อบต. สำนักงานปลัด อบต.	
๖	ด้านศิลปะวัฒนธรรม จารีตประเพณีและภูมิปัญญาท้องถิ่น	ด้านบริการชุมชนและสังคม	แผนงานการศาสนา วัฒนธรรมฯ	กองการศึกษา ศาสนาฯ	
๗	ด้านการบริหารจัดการตามหลักธรรมาภิบาล	ด้านบริหารทั่วไป	แผนงานบริหารงานทั่วไป แผนงานเคหะและชุมชน	สำนักงานปลัด อบต. กองช่าง	
รวม	๗ ยุทธศาสตร์	๔ ด้าน	๑๑ แผนงาน		

บัญชีสรุปโครงการพัฒนา
แผนพัฒนาท้องถิ่น พ.ศ. ๒๕๖๖ - ๒๕๗๐
องค์การบริหารส่วนตำบลขอเลาะ อำเภอแวง จังหวัดนราธิวาส

ยุทธศาสตร์	ปี ๒๕๖๖		ปี ๒๕๖๗		ปี ๒๕๖๘		ปี ๒๕๖๙		ปี ๒๕๗๐		รวม ๕ ปี	
	จำนวนโครงการ	งบประมาณ (บาท)	จำนวนโครงการ	งบประมาณ (บาท)	จำนวนโครงการ	งบประมาณ (บาท)	จำนวนโครงการ	งบประมาณ (บาท)	จำนวนโครงการ	งบประมาณ (บาท)	จำนวนโครงการ	งบประมาณ (บาท)
๑)ยุทธศาสตร์ด้านโครงสร้างพื้นฐาน												
๑.๑ แผนงานอุตสาหกรรมและการโยธา	๙๕	๑๓๙,๑๖๐,๗๗๕	๙๕	๑๓๙,๑๖๐,๗๗๕	๙๕	๑๓๙,๑๖๐,๗๗๕	๙๕	๑๓๙,๑๖๐,๗๗๕	๙๕	๑๓๙,๑๖๐,๗๗๕	๔๗๕	๖๙๕,๘๐๓,๘๗๕
๑.๒ แผนงานเคหะและชุมชน	๑	๑,๐๐๐,๐๐๐	๑	๑,๐๐๐,๐๐๐	๑	๑,๐๐๐,๐๐๐	๑	๑,๐๐๐,๐๐๐	๑	๑,๐๐๐,๐๐๐	๕	๕,๐๐๐,๐๐๐
รวม	๙๖	๑๔๐,๑๖๐,๗๗๕	๙๖	๑๔๐,๑๖๐,๗๗๕	๙๖	๑๔๐,๑๖๐,๗๗๕	๙๖	๑๔๐,๑๖๐,๗๗๕	๙๖	๑๔๐,๑๖๐,๗๗๕	๔๘๐	๗๐๐,๘๐๓,๘๗๕
๒)ยุทธศาสตร์ด้านงานส่งเสริมคุณภาพชีวิต												
๒.๑แผนงานการศึกษา	๑๓	๗,๐๐๔,๖๐๖	๑๓	๗,๐๐๔,๖๐๖	๑๓	๗,๐๐๔,๖๐๖	๑๓	๗,๐๐๔,๖๐๖	๑๓	๗,๐๐๔,๖๐๖	๖๕	๓๕,๐๒๓,๐๓๐
๒.๒แผนงานสาธารณสุข	๘	๙๙๑,๒๐๐	๘	๙๙๑,๒๐๐	๘	๙๙๑,๒๐๐	๘	๙๙๑,๒๐๐	๘	๙๙๑,๒๐๐	๔๐	๔,๙๕๖,๐๐๐
๒.๓แผนงานสังคมสงเคราะห์	๒	๔๕,๐๐๐	๒	๔๕,๐๐๐	๒	๔๕,๐๐๐	๒	๔๕,๐๐๐	๒	๔๕,๐๐๐	๑๐	๒๒๕,๐๐๐
๒.๔แผนงานสร้างความเข้มแข็งของชุมชน	๑๑	๙๓๔,๐๐๐	๑๑	๙๓๔,๐๐๐	๑๑	๙๓๔,๐๐๐	๑๑	๙๓๔,๐๐๐	๑๑	๙๓๔,๐๐๐	๕๕	๔,๖๗๐,๐๐๐
๒.๕แผนงานการศาสนาวัฒนธรรมและนันทนาการ	๑๓	๘,๐๕๖,๐๐๐	๑๓	๕,๐๗๖,๐๐๐	๑๓	๙๓๔,๐๐๐	๑๓	๙๓๔,๐๐๐	๑๓	๙๓๔,๐๐๐	๖๕	๔๐,๒๘๐,๐๐๐
๒.๖แผนงานงบกลาง	๔	๗,๒๗๑,๒๑๗	๔	๗,๒๗๑,๒๑๗	๔	๗,๒๗๑,๒๑๗	๔	๗,๒๗๑,๒๑๗	๔	๗,๒๗๑,๒๑๗	๒๐	๓๖,๓๕๖,๐๘๕
รวม	๕๑	๒๙,๓๐๒,๐๒๓	๕๑	๒๙,๓๐๒,๐๒๓	๕๑	๒๗,๑๘๐,๐๒๓	๕๑	๒๗,๑๘๐,๐๒๓	๕๑	๒๗,๑๘๐,๐๒๓	๒๕๕	๑๒๑,๕๑๐,๑๑๕
๓).ยุทธศาสตร์ด้านการจัดระเบียบชุมชน/สังคมและการรักษาความสงบเรียบร้อย												
๓.๑แผนงานบริหารงานทั่วไป	๓	๕๐,๐๐๐	๓	๕๐,๐๐๐	๓	๕๐,๐๐๐	๓	๕๐,๐๐๐	๓	๕๐,๐๐๐	๑๕	๒๕๐,๐๐๐
๓.๒แผนงานการรักษาความสงบภายใน	๑๑	๑,๖๕๕,๐๐๐	๑๑	๑,๖๕๕,๐๐๐	๑๑	๑,๖๕๕,๐๐๐	๑๑	๑,๖๕๕,๐๐๐	๑๑	๑,๖๕๕,๐๐๐	๕๕	๘,๒๗๕,๐๐๐
๓.๓แผนงานการศาสนาวัฒนธรรมและนันทนาการ	๑	๑๐,๐๐๐	๑	๑๐,๐๐๐	๑	๑๐,๐๐๐	๑	๑๐,๐๐๐	๑	๑๐,๐๐๐	๕	๕๐,๐๐๐
๓.๔แผนงานงบกลาง	๑	๑,๐๐๐,๐๐๐	๑	๑,๐๐๐,๐๐๐	๑	๑,๐๐๐,๐๐๐	๑	๑,๐๐๐,๐๐๐	๑	๑,๐๐๐,๐๐๐	๕	๕,๐๐๐,๐๐๐
รวม	๑๖	๒,๗๑๕,๐๐๐	๑๖	๒,๗๑๕,๐๐๐	๑๖	๒,๗๑๕,๐๐๐	๑๖	๒,๗๑๕,๐๐๐	๑๖	๒,๗๑๕,๐๐๐	๘๐	๑๓,๕๗๕,๐๐๐
๔).ยุทธศาสตร์การพัฒนาด้านการวางแผน การส่งเสริมการลงทุนพาณิชย์กรรมและการท่องเที่ยว												
๔.๑ แผนงานเคหะและชุมชน	๑	๓,๕๐๐,๐๐๐	๑	๓,๕๐๐,๐๐๐	๑	๓,๕๐๐,๐๐๐	๑	๓,๕๐๐,๐๐๐	๑	๓,๕๐๐,๐๐๐	๕	๑๗,๕๐๐,๐๐๐
๔.๒แผนงานสร้างความเข้มแข็งของชุมชน	๔	๒๓๐,๐๐๐	๔	๒๓๐,๐๐๐	๔	๒๓๐,๐๐๐	๔	๒๓๐,๐๐๐	๔	๒๓๐,๐๐๐	๒๐	๑,๑๕๐,๐๐๐
รวม	๕	๓,๗๓๐,๐๐๐	๕	๓,๗๓๐,๐๐๐	๕	๓,๗๓๐,๐๐๐	๕	๓,๗๓๐,๐๐๐	๕	๓,๗๓๐,๐๐๐	๒๕	๑๘,๖๕๐,๐๐๐
๕).ยุทธศาสตร์การพัฒนาด้านการบริหารจัดการและการอนุรักษ์ทรัพยากรธรรมชาติและสิ่งแวดล้อม												
๕.๑แผนงานสร้างความเข้มแข็งของชุมชน	๒	๔๐,๐๐๐	๒	๔๐,๐๐๐	๒	๔๐,๐๐๐	๒	๔๐,๐๐๐	๒	๔๐,๐๐๐	๑๐	๒๐๐,๐๐๐
๕.๒แผนงานบริหารงานทั่วไป	๑	๒๐,๐๐๐	๑	๒๐,๐๐๐	๑	๒๐,๐๐๐	๑	๒๐,๐๐๐	๑	๒๐,๐๐๐	๕	๑๐๐,๐๐๐
๕.๓แผนงานการเกษตร	๔	๑๒๐,๐๐๐	๔	๑๒๐,๐๐๐	๔	๑๒๐,๐๐๐	๔	๑๒๐,๐๐๐	๔	๑๒๐,๐๐๐	๒๐	๖๐๐,๐๐๐
รวม	๗	๑๘๐,๐๐๐	๗	๑๘๐,๐๐๐	๗	๑๘๐,๐๐๐	๗	๑๘๐,๐๐๐	๗	๑๘๐,๐๐๐	๓๕	๙๐๐,๐๐๐

บัญชีสรุปโครงการพัฒนา
แผนพัฒนาท้องถิ่น พ.ศ. ๒๕๖๖ - ๒๕๗๐
องค์การบริหารส่วนตำบลขอเลาะ อำเภอเวียง จังหวัดนราธิวาส

ยุทธศาสตร์	ปี ๒๕๖๖		ปี ๒๕๖๗		ปี ๒๕๖๘		ปี ๒๕๖๙		ปี ๒๕๗๐		รวม ๕ ปี	
	จำนวนโครงการ	งบประมาณ (บาท)	จำนวนโครงการ	งบประมาณ (บาท)	จำนวนโครงการ	งบประมาณ (บาท)	จำนวนโครงการ	งบประมาณ (บาท)	จำนวนโครงการ	งบประมาณ (บาท)	จำนวนโครงการ	งบประมาณ (บาท)
๖).ยุทธศาสตร์การพัฒนาด้านศิลปวัฒนธรรมจารีตประเพณีและภูมิปัญญาท้องถิ่น												
๖.๑แผนงานการศาสนาวัฒนธรรมและนันทนาการ	๒๒	๒,๗๘๙,๙๐๐	๒๒	๒,๗๘๙,๙๐๐	๒๒	๒,๗๘๙,๙๐๐	๒๒	๒,๗๘๙,๙๐๐	๒๒	๒,๗๘๙,๙๐๐	๑๑๐	๑๓,๙๔๙,๕๐๐
รวม	๒๒	๒,๗๘๙,๙๐๐	๒๒	๒,๗๘๙,๙๐๐	๒๒	๒,๗๘๙,๙๐๐	๒๒	๒,๗๘๙,๙๐๐	๒๒	๒,๗๘๙,๙๐๐	๑๑๐	๑๓,๙๔๙,๕๐๐
๗).ยุทธศาสตร์ด้านการบริหารจัดการตามหลักธรรมาภิบาล												
๗.๑แผนงานบริหารงานทั่วไป	๑๑	๒๓,๗๔๐,๐๐๐	๑๑	๒๓,๗๔๐,๐๐๐	๑๑	๒๓,๗๔๐,๐๐๐	๑๑	๒๓,๗๔๐,๐๐๐	๑๑	๒๓,๗๔๐,๐๐๐	๕๕	๑๑๘,๗๐๐,๐๐๐
๗.๒แผนงานเคหะและชุมชน	๑	๑,๖๐๐,๐๐๐	๑	๑,๖๐๐,๐๐๐	๑	๑,๖๐๐,๐๐๐	๑	๑,๖๐๐,๐๐๐	๑	๑,๖๐๐,๐๐๐	๕	๘,๐๐๐,๐๐๐
รวม	๑๒	๒๕,๓๔๐,๐๐๐	๑๒	๒๕,๓๔๐,๐๐๐	๑๒	๒๕,๓๔๐,๐๐๐	๑๒	๒๕,๓๔๐,๐๐๐	๑๒	๒๕,๓๔๐,๐๐๐	๖๐	๑๒๖,๗๐๐,๐๐๐
รวมทั้งสิ้น	๒๐๙	๑๙๙,๑๐๒,๐๙๘	๒๐๙	๑๙๙,๑๐๒,๐๙๘	๒๐๙	๑๙๙,๑๐๒,๐๙๘	๒๐๙	๑๙๙,๑๐๒,๐๙๘	๒๐๙	๑๙๙,๑๐๒,๐๙๘	๑,๐๔๕	๙๙๖,๐๘๘,๔๙๐

รายละเอียดโครงการพัฒนา
แผนพัฒนาท้องถิ่น (พ.ศ. ๒๕๖๖ - ๒๕๗๐)
องค์การบริหารส่วนตำบลขอเลาะ

- ก. ยุทธศาสตร์จังหวัดที่ ๑ การเสริมสร้างศักยภาพทางการการค้าชายแดนระหว่างประเทศที่เข้มแข็ง
ข. ยุทธศาสตร์การพัฒนาขององค์กรปกครองส่วนท้องถิ่นในเขตจังหวัดนครราชสีมาด้านโครงสร้างพื้นฐาน
๑. ยุทธศาสตร์การพัฒนาด้านโครงสร้างพื้นฐาน

๑.๑ แผนงานอุตสาหกรรมและการโยธา

ที่	โครงการ/กิจกรรม	วัตถุประสงค์	เป้าหมาย (ผลผลิตของ โครงการ)	งบประมาณ					ตัวชี้วัด (KPI)	ผลลัพธ์ที่คาดว่าจะได้รับ	หน่วยงานที่รับผิดชอบ
				๒๕๖๖ (บาท)	๒๕๖๗ (บาท)	๒๕๖๘ (บาท)	๒๕๖๙ (บาท)	๒๕๗๐ (บาท)			
๑	โครงการขุดลอกคลอง บึงเลาะ-ลงคลองแวง หมู่ที่ ๓ บ้านจะมาแคะ - หมู่ที่ ๑ บ้านบางซุด	-เพื่อระบายน้ำไม่ ให้ไหลลงไปที่ท่วมขังใน ที่ชาวบ้าน	กว้าง ๑๐.๐๐ เมตร ยาว ๖,๖๕๐.๐๐ เมตร ลึกเฉลี่ย ๒.๕๐ เมตร ท้องคลองกว้าง ๖.๐๐ เมตร	๔,๖๗๙,๐๐๐	๔,๖๗๙,๐๐๐	๔,๖๗๙,๐๐๐	๔,๖๗๙,๐๐๐	๔,๖๗๙,๐๐๐	บริเวณคลองบึง เลาะ-ลงคลองแวง หมู่ที่ ๓ บ้านจะมา แคะ - หมู่ที่ ๑ บ้านบางซุด ได้รับ การขุดลอกทาง การขุดลอก	ลดปัญหาน้ำ ท่วมขัง	กองช่าง
๒	โครงการปรับปรุงแก้มลิง บางซุด หมู่ที่ ๑ บ้านบางซุด	-เพื่อให้ประชาชน สัญจรไป-มาได้สะดวก	ขุดลอกแก้มลิงบางซุด ปริมาตรดินขุด ๕๘,๑๑๗.๕๐ ลบ.ม.	๖,๑๑๓,๐๐๐	๖,๑๑๓,๐๐๐	๖,๑๑๓,๐๐๐	๖,๑๑๓,๐๐๐	๖,๑๑๓,๐๐๐	ถนนรอบบึงแก้มลิง บางซุด หมู่ที่ ๑ ได้รับการปรับปรุง จำนวน ๑ สาย	ประชาชน สัญจรไป-มาได้ สะดวก	กองช่าง
๓	โครงการก่อสร้างคู ระบายน้ำคอนกรีตเสริม เหล็กถนนสายเลี่ยง เมืองแวง -บ้านบางซุด หมู่ที่ ๑	-เพื่อระบายน้ำไม่ ให้ไหลลงไปที่ท่วมขังใน ที่ชาวบ้าน	กว้าง ๐.๕๐ เมตร ยาว ๔๐๐.๐๐ เมตร ลึกเฉลี่ย ๐.๕๐ เมตร	๒,๑๖๐,๐๐๐	๒,๑๖๐,๐๐๐	๒,๑๖๐,๐๐๐	๒,๑๖๐,๐๐๐	๒,๑๖๐,๐๐๐	คูระบายน้ำ คสล. กว้าง ๐.๕๐ เมตร ยาว ๔๐๐ เมตร ลึก ๐.๕๐ เมตร จำนวน ๑ คู	น้ำไม่ไหลเข้า ไปที่ท่วมขัง บ้านเรือน ประชาชน	กองช่าง

ก. ยุทธศาสตร์จังหวัดที่ ๑ การเสริมสร้างศักยภาพทางการการค้าชายแดนระหว่างประเทศที่เข้มแข็ง

ข. ยุทธศาสตร์การพัฒนาขององค์กรปกครองส่วนท้องถิ่นในเขตจังหวัดนครราชสีมาด้านโครงสร้างพื้นฐาน

๑. ยุทธศาสตร์การพัฒนาด้านโครงสร้างพื้นฐาน

๑.๑ แผนงานอุตสาหกรรมและการโยธา

ที่	โครงการ/กิจกรรม	วัตถุประสงค์	เป้าหมาย (ผลผลิตของ โครงการ)	งบประมาณ					ตัวชี้วัด (KPI)	ผลลัพธ์ที่คาดว่าจะได้รับ	หน่วยงานที่รับผิดชอบ
				๒๕๖๖ (บาท)	๒๕๖๗ (บาท)	๒๕๖๘ (บาท)	๒๕๖๙ (บาท)	๒๕๗๐ (บาท)			
๔	โครงการขุดลอกคลองบือเถาะจากท่อเหลี่ยม - ลงคลองแวง หมู่ที่ ๑	-เพื่อระบายน้ำไม่ให้ไหลลงไปท่วมขังในที่ชาวบ้าน	กว้าง ๑๐.๐๐ เมตร ยาว ๑,๕๕๐.๐๐ เมตร ลึกเฉลี่ย ๒.๐๐ เมตร ท้องล่องกว้าง ๖.๐๐ เมตร	๑,๐๕๔,๐๐๐	๑,๐๕๔,๐๐๐	๑,๐๕๔,๐๐๐	๑,๐๕๔,๐๐๐	๑,๐๕๔,๐๐๐	บริเวณคลองบือเถาะจากท่อเหลี่ยม - ลงคลองแวง หมู่ที่ ๑ ได้รับการ ขุดลอกระบายน้ำ	ลดปัญหาน้ำท่วมขัง	กองช่าง
๕	โครงการก่อสร้างท่อเหลี่ยม คอนกรีตเสริมเหล็กหน้าแก้มลิงบางซุด หมู่ที่ ๑ บ้านบางซุด	-เพื่อให้ประชาชนสัญจรไป-มาได้สะดวกและปลอดภัย	กว้าง ๑.๘๐ เมตร ยาว ๗.๐๐ เมตร ยาว ๗.๐๐ เมตร (๑ ช่อง)	๒๗๐,๐๐๐	๒๗๐,๐๐๐	๒๗๐,๐๐๐	๒๗๐,๐๐๐	๒๗๐,๐๐๐	หน้าแก้มลิงบางซุด หมู่ที่ ๑ บ้านบางซุดได้รับการก่อสร้างท่อเหลี่ยมคสล. จำนวน ๑ จุด	ประชาชนสัญจรไป-มาได้สะดวกและน้ำไม่ท่วมขัง	กองช่าง
๖	โครงการบุกเบิกถนนสายเลี้ยวเมืองแวง - กำปงโตะแปะ หมู่ที่๑	-เพื่อให้ประชาชนสัญจรไป-มาได้สะดวกและปลอดภัย	กว้าง ๕.๐๐ เมตร ยาว ๕๕๐.๐๐ เมตร	๖๘,๗๕๐	๖๘,๗๕๐	๖๘,๗๕๐	๖๘,๗๕๐	๖๘,๗๕๐	มีถนนบุกเบิกเพิ่มขึ้น จำนวน ๑ สาย	ประชาชนมีเส้นทางลำเรียงผลผลิตออกสู่ตลาด	กองช่าง
๗	โครงการบุกเบิกพร้อมลงหินคลุกถนนสายมาหามะ - หน้าบ้าน นายก หมู่ที่๑	-เพื่อให้ประชาชนสัญจรไป-มาได้สะดวกและปลอดภัย	กว้าง ๕.๐๐ เมตร ยาว ๒๕๐.๐๐ เมตร	๓๗๐,๐๐๐	๓๗๐,๐๐๐	๓๗๐,๐๐๐	๓๗๐,๐๐๐	๓๗๐,๐๐๐	มีถนนบุกเบิกเพิ่มขึ้น จำนวน ๑ สาย	ประชาชนมีเส้นทางลำเรียงผลผลิตออกสู่ตลาด	กองช่าง

ก. ยุทธศาสตร์จังหวัดที่ ๑ การเสริมสร้างศักยภาพทางการการค้าชายแดนระหว่างประเทศที่เข้มแข็ง

ข. ยุทธศาสตร์การพัฒนาขององค์กรปกครองส่วนท้องถิ่นในเขตจังหวัดนครราชสีมาด้านโครงสร้างพื้นฐาน

๑. ยุทธศาสตร์การพัฒนาด้านโครงสร้างพื้นฐาน

๑.๑ แผนงานอุตสาหกรรมและการโยธา

ที่	โครงการ/กิจกรรม	วัตถุประสงค์	เป้าหมาย (ผลผลิตของ โครงการ)	งบประมาณ					ตัวชี้วัด (KPI)	ผลลัพธ์ที่คาดว่าจะได้รับ	หน่วยงานที่รับผิดชอบ
				๒๕๖๖ (บาท)	๒๕๖๗ (บาท)	๒๕๖๘ (บาท)	๒๕๖๙ (บาท)	๒๕๗๐ (บาท)			
๘	โครงการปรับปรุงถนนลงหินคลุกสายบือเลาะ - แก้มลิงบางซุด หมู่ที่ ๑	-เพื่อให้ประชาชนสัญจรไป-มาได้สะดวกและปลอดภัย	กว้าง ๕.๐๐ เมตร ยาว ๑,๘๐๐.๐๐ เมตร	๑,๖๐๐,๐๐๐	๑,๖๐๐,๐๐๐	๑,๖๐๐,๐๐๐	๑,๖๐๐,๐๐๐	๑,๖๐๐,๐๐๐	ถนนบือเลาะ -แก้มลิงบางซุด หมู่ที่ ๑ ได้รับการปรับปรุงจำนวน ๑ สาย	ประชาชนสัญจรไป-มาได้สะดวก	กองช่าง
๙	โครงการขุดลอกคลองบือเลาะ-ลงคลองแวง หมู่ที่ ๓ บ้านจะมาแก๊ะ - หมู่ที่ ๑ บ้านบางซุด	-เพื่อระบายน้ำไม่ให้ไหลลงไปท่วมขังในที่ชาวบ้าน	กว้าง ๑๐.๐๐ เมตร ยาว ๖,๖๕๐.๐๐ เมตร ลึกเฉลี่ย ๒.๕๐ เมตร ท้องคลองกว้าง ๖.๐๐ เมตร	๔,๖๗๙,๐๐๐	๔,๖๗๙,๐๐๐	๔,๖๗๙,๐๐๐	๔,๖๗๙,๐๐๐	๔,๖๗๙,๐๐๐	บริเวณคลองบือเลาะ-ลงคลองแวง หมู่ที่ ๓ บ้านจะมาแก๊ะ - หมู่ที่ ๑ บ้านบางซุด ได้รับ	ลดปัญหาน้ำท่วมขัง	กองช่าง
๑๐	โครงการขุดลอกคลองบือเลาะจากท่อเหลี่ยม - ลงคลองแวง หมู่ที่ ๑	-เพื่อระบายน้ำไม่ให้ไหลลงไปท่วมขังในที่ชาวบ้าน	กว้าง ๑๐.๐๐ เมตร ยาว ๑,๕๕๐.๐๐ เมตร ลึกเฉลี่ย ๒.๐๐ เมตร ท้องคลองกว้าง ๖.๐๐ เมตร	๑,๐๕๔,๐๐๐	๑,๐๕๔,๐๐๐	๑,๐๕๔,๐๐๐	๑,๐๕๔,๐๐๐	๑,๐๕๔,๐๐๐	บริเวณคลองบือเลาะจากท่อเหลี่ยม - ลงคลองแวง หมู่ที่ ๑ ได้รับการ ขุดลอกคูระบายน้ำ	ลดปัญหาน้ำท่วมขัง	กองช่าง
๑๑	โครงการก่อสร้างคูระบายน้ำคอนกรีตเสริมเหล็กถนนสายเลี่ยงเมืองแวง - บ้านบางซุด หมู่ที่ ๑	-เพื่อระบายน้ำไม่ให้ไหลลงไปท่วมขังในที่ชาวบ้าน	กว้าง ๐.๕๐ เมตร ยาว ๔๐๐.๐๐ เมตร ลึกเฉลี่ย ๐.๕๐ เมตร	๒,๑๖๐,๐๐๐	๒,๑๖๐,๐๐๐	๒,๑๖๐,๐๐๐	๒,๑๖๐,๐๐๐	๒,๑๖๐,๐๐๐	ระบายน้ำ คสล. กว้าง ๐.๕๐ เมตร ยาว ๔๐๐ เมตร ลึก ๐.๕๐ เมตร	น้ำไม่ไหลเข้า ไปท่วมขัง บ้านเรือนประชาชน	กองช่าง

ก. ยุทธศาสตร์จังหวัดที่ ๑ การเสริมสร้างศักยภาพทางการการค้าชายแดนระหว่างประเทศที่เข้มแข็ง

ข. ยุทธศาสตร์การพัฒนาขององค์กรปกครองส่วนท้องถิ่นในเขตจังหวัดนราธิวาสด้านโครงสร้างพื้นฐาน

๑. ยุทธศาสตร์พัฒนาด้านโครงสร้างพื้นฐาน

๑.๑ แผนงานอุตสาหกรรมและการโยธา

ที่	โครงการ/กิจกรรม	วัตถุประสงค์	เป้าหมาย (ผลผลิตของ โครงการ)	งบประมาณ					ตัวชี้วัด (KPI)	ผลลัพธ์ที่คาดว่าจะได้รับ	หน่วยงานที่รับผิดชอบ
				๒๕๖๖ (บาท)	๒๕๖๗ (บาท)	๒๕๖๘ (บาท)	๒๕๖๙ (บาท)	๒๕๗๐ (บาท)			
๑๒	โครงการบุกเบิกถนนสาย เลี้ยงเมืองแว้ง – กำปง โตะแปะ หมู่ที่๑	-เพื่อให้ประชาชน สัญจรไป-มาได้สะดวก และปลอดภัย	กว้าง ๕.๐๐ เมตร ยาว ๕๕๐.๐๐ เมตร	๖๘,๗๕๐	๖๘,๗๕๐	๖๘,๗๕๐	๖๘,๗๕๐	๖๘,๗๕๐	มีถนนบุกเบิก เพิ่มขึ้น จำนวน ๑ สาย	ประชาชนมี เส้นทางลำเรียง ผลผลิตออกสู่ ตลาด	กองช่าง
๑๓	โครงการบุกเบิกถนนสาย มาหามะ – หน้าบ้าน นายก หมู่ที่๑	-เพื่อให้ประชาชน สัญจรไป-มาได้สะดวก และปลอดภัย	กว้าง ๕.๐๐ เมตร ยาว ๒๕๐.๐๐ เมตร	๓๑,๒๕๐	๓๑,๒๕๐	๓๑,๒๕๐	๓๑,๒๕๐	๓๑,๒๕๐	มีถนนบุกเบิก เพิ่มขึ้น จำนวน ๑ สาย	ประชาชนมี เส้นทางลำเรียง ผลผลิตออกสู่ ตลาด	กองช่าง
๑๔	โครงการก่อสร้างถนน คอนกรีตเสริมเหล็กแถม ลิงบางซุด หมู่ที่๑	-เพื่อให้ประชาชน สัญจรไป-มาได้สะดวก และปลอดภัย	กว้าง ๕.๐๐ เมตร ยาว ๑,๐๐๐ เมตร	๓,๒๕๐,๐๐๐	๓,๒๕๐,๐๐๐	๓,๒๕๐,๐๐๐	๓,๒๕๐,๐๐๐	๓,๒๕๐,๐๐๐	เส้นทางคมนาคม ขนส่งในพื้นที่ได้ มาตรฐานและ ปลอดภัย	ประชาชน สัญจรไป-มาได้ สะดวกและ ปลอดภัย	กองช่าง
๑๕	โครงการก่อสร้างถนน คอนกรีตเสริมเหล็กสาย บางซุด – กูแบบขอเลาะ หมู่ที่๑	-เพื่อให้ประชาชน สัญจรไป-มาได้สะดวก และปลอดภัย	กว้าง ๕.๐๐ เมตร ยาว ๑,๕๐๐.๐๐ เมตร หนา ๐.๑๕ เมตร	๔,๘๗๕,๐๐๐	๔,๘๗๕,๐๐๐	๔,๘๗๕,๐๐๐	๔,๘๗๕,๐๐๐	๔,๘๗๕,๐๐๐	เส้นทางคมนาคม ขนส่งในพื้นที่ได้ มาตรฐานและ ปลอดภัย	ประชาชน สัญจรไป-มาได้ สะดวกและ ปลอดภัย	กองช่าง

ก. ยุทธศาสตร์จังหวัดที่ ๑ การเสริมสร้างศักยภาพทางการการค้าชายแดนระหว่างประเทศที่เข้มแข็ง

ข. ยุทธศาสตร์การพัฒนาขององค์กรปกครองส่วนท้องถิ่นในเขตจังหวัดนครราชสีมาด้านโครงสร้างพื้นฐาน

๑. ยุทธศาสตร์การพัฒนาด้านโครงสร้างพื้นฐาน

๑.๑ แผนงานอุตสาหกรรมและการโยธา

ที่	โครงการ/กิจกรรม	วัตถุประสงค์	เป้าหมาย (ผลผลิตของ โครงการ)	งบประมาณ					ตัวชี้วัด (KPI)	ผลลัพธ์ที่คาดว่าจะได้รับ	หน่วยงานที่รับผิดชอบ
				๒๕๖๖ (บาท)	๒๕๖๗ (บาท)	๒๕๖๘ (บาท)	๒๕๖๙ (บาท)	๒๕๗๐ (บาท)			
๑๖	โครงการก่อสร้างถนนคอนกรีตเสริมเหล็กหน้าแก้มลิงบางซุด หมู่ที่ ๑ บ้านบางซุด	-เพื่อให้ประชาชนสัญจรไป-มาได้สะดวกและปลอดภัย	กว้าง ๔.๐๐ เมตร ยาว ๑๖๐.๐๐ เมตร หนา ๐.๑๕ เมตร	๔๑๖,๐๐๐	๔๑๖,๐๐๐	๔๑๖,๐๐๐	๔๑๖,๐๐๐	๔๑๖,๐๐๐	เส้นทางคมนาคมขนส่งในพื้นที่ได้มาตรฐานและปลอดภัย	ประชาชนสัญจรไป-มาได้สะดวกและปลอดภัย	กองช่าง
๑๗	โครงการก่อสร้างถนนคอนกรีตเสริมเหล็กซอยกำปังไต่ะแปะ หมู่ที่ ๑	-เพื่อให้ประชาชนสัญจรไป-มาได้สะดวกและปลอดภัย	กว้าง ๔.๐๐ เมตร ยาว ๒๐๐.๐๐ เมตร หนา ๐.๑๕ เมตร	๖๐๐,๐๐๐	๖๐๐,๐๐๐	๖๐๐,๐๐๐	๖๐๐,๐๐๐	๖๐๐,๐๐๐	เส้นทางคมนาคมขนส่งในพื้นที่ได้มาตรฐานและปลอดภัย	ประชาชนสัญจรไป-มาได้สะดวกและปลอดภัย	กองช่าง
๑๘	โครงการก่อสร้างถนนคอนกรีตเสริมเหล็กข้างบ้านแบแควรี - ลงแม่น้ำสุโขงโกลก หมู่ที่ ๑	-เพื่อให้ประชาชนสัญจรไป-มาได้สะดวกและปลอดภัย	กว้าง ๔.๐๐ เมตร ยาว ๔๐๐.๐๐ เมตร หนา ๐.๑๕ เมตร	๑,๑๘๕,๐๐๐	๑,๑๘๕,๐๐๐	๑,๑๘๕,๐๐๐	๑,๑๘๕,๐๐๐	๑,๑๘๕,๐๐๐	เส้นทางคมนาคมขนส่งในพื้นที่ได้มาตรฐานและปลอดภัย	ประชาชนสัญจรไป-มาได้สะดวกและปลอดภัย	กองช่าง
๑๙	โครงการก่อสร้างถนนคอนกรีตเสริมเหล็กบ้านเปาะนิ หมู่ที่ ๑	-เพื่อให้ประชาชนสัญจรไป-มาได้สะดวกและปลอดภัย	กว้าง ๔.๐๐ เมตร ยาว ๑๑๐.๐๐ เมตร หนา ๐.๑๕ เมตร	๓๒๐,๐๐๐	๓๒๐,๐๐๐	๓๒๐,๐๐๐	๓๒๐,๐๐๐	๓๒๐,๐๐๐	เส้นทางคมนาคมขนส่งในพื้นที่ได้มาตรฐานและปลอดภัย	ประชาชนสัญจรไป-มาได้สะดวกและปลอดภัย	กองช่าง

ก. ยุทธศาสตร์จังหวัดที่ ๑ การเสริมสร้างศักยภาพทางการการค้าชายแดนระหว่างประเทศที่เข้มแข็ง

ข. ยุทธศาสตร์การพัฒนาขององค์กรปกครองส่วนท้องถิ่นในเขตจังหวัดนครราชสีมาด้านโครงสร้างพื้นฐาน

๑. ยุทธศาสตร์พัฒนาด้านโครงสร้างพื้นฐาน

๑.๑ แผนงานอุตสาหกรรมและการโยธา

ที่	โครงการ/กิจกรรม	วัตถุประสงค์	เป้าหมาย (ผลผลิตของ โครงการ)	งบประมาณ					ตัวชี้วัด (KPI)	ผลลัพธ์ที่คาดว่าจะได้รับ	หน่วยงานที่รับผิดชอบ
				๒๕๖๖ (บาท)	๒๕๖๗ (บาท)	๒๕๖๘ (บาท)	๒๕๖๙ (บาท)	๒๕๗๐ (บาท)			
๒๐	โครงการก่อสร้างวางระบายน้ำคอนกรีตเสริมเหล็กแบบรูปตัววี ๑ ช่อง บ้านอติตตผู้ใหญ่มะ หมู่ที่ ๒	-เพื่อระบายน้ำไม่ให้ไหลลงไปท่วมขังในที่บ้าน	กว้าง ๐.๕๐ เมตร ยาว ๔๒๐.๐๐ เมตร ลึกเฉลี่ย ๐.๕๐ เมตร	๓๗๓,๘๐๐	๓๗๓,๘๐๐	๓๗๓,๘๐๐	๓๗๓,๘๐๐	๓๗๓,๘๐๐	เส้นทางคมนาคมขนส่งในพื้นที่ได้มาตรฐานและปลอดภัย	น้ำไม่ไหลเข้าไปท่วมขังบ้านเรือนประชาชน	กองช่าง
๒๑	โครงการขุดลอกวางระบายน้ำบ้านกะตุง - ลงแม่น้ำสุโขทัย หมู่ที่ ๒	-เพื่อให้ประชาชนสัญจรไป-มาได้สะดวกและปลอดภัย	กว้าง ๒.๕๐ เมตร ยาว ๑๐๐.๐๐ เมตร ท้องรางกว้าง ๑.๕๐ เมตร	๗๐,๐๐๐	๗๐,๐๐๐	๗๐,๐๐๐	๗๐,๐๐๐	๗๐,๐๐๐	เส้นทางคมนาคมขนส่งในพื้นที่ได้มาตรฐานและปลอดภัย	ประชาชนสัญจรไป-มาได้สะดวกและปลอดภัย	กองช่าง
๒๒	โครงการบุกเบิกถนนกำแพงไต่แยะ-กูปง หมู่ที่ ๑	-เพื่อให้ประชาชนสัญจรไป-มาได้สะดวกและปลอดภัย	-บุกเบิกถนน กว้าง ๕ เมตร ยาว ๑,๑๕๐ เมตร	๓๗๕,๐๐๐	๓๗๕,๐๐๐	๓๗๕,๐๐๐	๓๗๕,๐๐๐	๓๗๕,๐๐๐	มีถนนบุกเบิกเพิ่มขึ้น จำนวน ๑ สาย	ประชาชนมีเส้นทางลำเรียงผลผลิตออกสู่ตลาด	กองช่าง
๒๓	โครงการก่อสร้างคูระบายน้ำคอนกรีตเสริมเหล็ก ๒ ช่อง หน้าบ้านไต่แยะอหาม หมู่ที่ ๒	-เพื่อให้ประชาชนสัญจรไป-มาได้สะดวกและปลอดภัย	กว้าง ๐.๕๐ เมตร ยาว ๒๑๐.๐๐ เมตร ลึกเฉลี่ย ๐.๕๐ เมตร	๑,๑๓๔,๐๐๐	๑,๑๓๔,๐๐๐	๑,๑๓๔,๐๐๐	๑,๑๓๔,๐๐๐	๑,๑๓๔,๐๐๐	เส้นทางคมนาคมขนส่งในพื้นที่ได้มาตรฐานและปลอดภัย	ประชาชนสัญจรไป-มาได้สะดวกและปลอดภัย	กองช่าง

ก. ยุทธศาสตร์จังหวัดที่ ๑ การเสริมสร้างศักยภาพทางการการค้าชายแดนระหว่างประเทศที่เข้มแข็ง

ข. ยุทธศาสตร์การพัฒนาขององค์กรปกครองส่วนท้องถิ่นในเขตจังหวัดนครราชสีมาด้านโครงสร้างพื้นฐาน

๑. ยุทธศาสตร์การพัฒนาด้านโครงสร้างพื้นฐาน

๑.๑ แผนงานอุตสาหกรรมและการโยธา

ที่	โครงการ/กิจกรรม	วัตถุประสงค์	เป้าหมาย (ผลผลิตของ โครงการ)	งบประมาณ					ตัวชี้วัด (KPI)	ผลลัพธ์ที่คาดว่าจะได้รับ	หน่วยงานที่ รับผิดชอบ
				๒๕๖๖ (บาท)	๒๕๖๗ (บาท)	๒๕๖๘ (บาท)	๒๕๖๙ (บาท)	๒๕๗๐ (บาท)			
๒๔	โครงการปรับปรุง ซ่อมแซมถนนคอนกรีต เสริมเหล็กชอยก่อน มัสยิดกะดุนง หมู่ที่ ๒ กะ ดุนง	-เพื่อให้ประชาชน สัญจรไป-มาได้สะดวก และปลอดภัย	กว้าง ๔.๐๐ เมตร ยาว ๑๗๐.๐๐ เมตร หนา ๐.๑๕ เมตร	๖๐๐,๐๐๐	๖๐๐,๐๐๐	๖๐๐,๐๐๐	๖๐๐,๐๐๐	๖๐๐,๐๐๐	ถนนชอยก่อน มัสยิดกะดุนง ได้รับ การปรับปรุง ซ่อมแซม	ประชาชน สัญจรไป-มาได้ สะดวกและ ปลอดภัย	กองช่าง
๒๕	โครงการปรับปรุง ซ่อมแซมถนนคอนกรีต เสริมเหล็กชอย ชรบ.บ้าน กะดุนง หมู่ที่ ๒ บ้านกะ ดุนง	-เพื่อให้ประชาชน สัญจรไป-มาได้สะดวก และปลอดภัย	กว้าง ๓.๐๐ เมตร ยาว ๑๓๐.๐๐ เมตร หนา ๐.๑๕ เมตร	๓๑๒,๐๐๐	๓๑๒,๐๐๐	๓๑๒,๐๐๐	๓๑๒,๐๐๐	๓๑๒,๐๐๐	ถนนชอย ชรบ. บ้านกะดุนง ได้รับ การปรับปรุง ซ่อมแซม	ประชาชน สัญจรไป-มาได้ สะดวกและ ปลอดภัย	กองช่าง
๒๖	โครงการก่อสร้างคู ระบายน้ำ คสล. บริเวณ ช่วงมัสยิด - บ้าน โตะอิหม่าม หมู่ที่ ๒	เพื่อให้การระบายน้ำ ไหลผ่านได้ดี ป้องกันน้ำท่วมขังที่ อยู่อาศัยและพื้นที่ใน ชุมชน	กว้าง ๐.๓๐ ม. ยาว ๒๖๐ ม. ลึก ๐.๔๐ - ๐.๖๐ ม.	๔๙๕,๐๐๐	๔๙๕,๐๐๐	๔๙๕,๐๐๐	๔๙๕,๐๐๐	๔๙๕,๐๐๐	ถนนสาธารณะมีคู ระบายน้ำ ร้อยละ ๗๐	มีระบบการ ระบายน้ำที่ดี น้ำไม่ท่วมขังที่ อยู่อาศัยและ พื้นที่ในชุมชน	กองช่าง

ก. ยุทธศาสตร์จังหวัดที่ ๑ การเสริมสร้างศักยภาพทางการการค้าชายแดนระหว่างประเทศที่เข้มแข็ง

ข. ยุทธศาสตร์การพัฒนาขององค์กรปกครองส่วนท้องถิ่นในเขตจังหวัดนราธิวาสด้านโครงสร้างพื้นฐาน

๑. ยุทธศาสตร์พัฒนาด้านโครงสร้างพื้นฐาน

๑.๑ แผนงานอุตสาหกรรมและการโยธา

ที่	โครงการ/กิจกรรม	วัตถุประสงค์	เป้าหมาย (ผลผลิตของ โครงการ)	งบประมาณ					ตัวชี้วัด (KPI)	ผลลัพธ์ที่คาดว่าจะได้รับ	หน่วยงานที่รับผิดชอบ
				๒๕๖๖ (บาท)	๒๕๖๗ (บาท)	๒๕๖๘ (บาท)	๒๕๖๙ (บาท)	๒๕๗๐ (บาท)			
๒๗	โครงการก่อสร้างคูระบายน้ำคอนกรีตเสริมเหล็กบ้านกูบง หมู่ที่ ๓ จะมาแก๊ะ	-เพื่อเป็นทางระบายน้ำไม่ให้น้ำไหลเข้าไปท่วมขังบ้านเรือนประชาชน	กว้าง ๐.๕๐.๐๐ เมตร ยาว ๒๒๐.๐๐ เมตร ลึกเฉลี่ย ๐.๕๐ เมตร (๒ข้าง)	๒,๓๗๖,๐๐๐	๒,๓๗๖,๐๐๐	๒,๓๗๖,๐๐๐	๒,๓๗๖,๐๐๐	๒,๓๗๖,๐๐๐	ระบายน้ำ คสล. กว้าง ๐.๕๐ เมตร ยาว ๒๒๐.๐๐ เมตร ลึก ๐.๕๐ เมตร จำนวน ๑ คู	ประชาชนสัญจรไป-มาได้ สะดวกและปลอดภัย	กองช่าง
๒๘	โครงการบุกเบิกถนนบ้านตาเซะ - ปือเจาะบือซา หมู่ที่ ๓	เพื่อเพิ่มเส้นทางคมนาคมขนส่งให้มีความสะดวกปลอดภัยในการเดินทางสัญจร	กว้าง ๕.๐๐ ม. ยาว ๕๓๐ ม. หน้า ๐.๑๐ เมตร	๕๓๐,๐๐๐	๕๓๐,๐๐๐	๕๓๐,๐๐๐	๕๓๐,๐๐๐	๕๓๐,๐๐๐	จำนวนของผู้สัญจรไป - มา	ประชาชนมีเส้นทางในการสัญจรไปมาเพิ่มขึ้น	กองช่าง
๒๙	โครงการติดตั้งไฟฟ้าสาธารณะเพิ่มเติม หมู่ที่ ๓	เพื่อให้ประชาชนมีไฟฟ้าใช้อย่างทั่วถึง	จัดซื้อโคมไฟถนนพร้อมอุปกรณ์ติดตั้ง	๕๐,๐๐๐	๕๐,๐๐๐	๕๐,๐๐๐	๕๐,๐๐๐	๕๐,๐๐๐	ร้อยละเขตไฟฟ้าแสงสว่างเพิ่มขึ้น	ประชาชนมีไฟฟ้าใช้อย่างทั่วถึง	กองช่าง
๓๐	โครงการซ่อมแซม,ขยายเขตถนนคอนกรีตเสริมเหล็กสายทุ่งนา หมู่ที่ ๓	เพื่อพัฒนาระบบการคมนาคมขนส่งให้มีความสะดวกปลอดภัยในการเดินทางสัญจร	กว้าง ๖.๐๐ ม. ยาว ๖๓๐ ม. หน้า ๐.๑๕ เมตร	๒,๗๕๙,๔๐๐	๒,๗๕๙,๔๐๐	๒,๗๕๙,๔๐๐	๒,๗๕๙,๔๐๐	๒,๗๕๙,๔๐๐	เส้นทางคมนาคมขนส่งในพื้นที่ได้มาตรฐานปลอดภัย	ประชาชนมีความสะดวกปลอดภัยในการเดินทางสัญจร	กองช่าง

- ก. ยุทธศาสตร์จังหวัดที่ ๑ การเสริมสร้างศักยภาพทางการการค้าชายแดนระหว่างประเทศที่เข้มแข็ง
- ข. ยุทธศาสตร์การพัฒนาขององค์กรปกครองส่วนท้องถิ่นในเขตจังหวัดนครราชสีมาด้านโครงสร้างพื้นฐาน
๑. ยุทธศาสตร์การพัฒนาด้านโครงสร้างพื้นฐาน

๑.๑ แผนงานอุตสาหกรรมและการโยธา

ที่	โครงการ/กิจกรรม	วัตถุประสงค์	เป้าหมาย (ผลผลิตของ โครงการ)	งบประมาณ					ตัวชี้วัด (KPI)	ผลลัพธ์ที่คาดว่าจะได้รับ	หน่วยงานที่รับผิดชอบ
				๒๕๖๖ (บาท)	๒๕๖๗ (บาท)	๒๕๖๘ (บาท)	๒๕๖๙ (บาท)	๒๕๗๐ (บาท)			
๓๑	โครงการก่อสร้างถนน คสล.บือเจาะบือชา หมู่ที่ ๓ บ้านจะมาแก๊ะ	เพื่อพัฒนาระบบการ คมนาคมขนส่งให้มี ความสะดวกปลอดภัย ในการเดินทางสัญจร	ขนาดกว้าง ๔.๐๐ ม. ยาว ๗๐๐ ม. หนา ๐.๑๕ ม.	๑,๙๑๐,๐๐๐	๑,๙๑๐,๐๐๐	๑,๙๑๐,๐๐๐	๑,๙๑๐,๐๐๐	๑,๙๑๐,๐๐๐	เส้นทางคมนาคม ขนส่งในพื้นที่ได้ มาตรฐานปลอดภัย	ประชาชนมี ความสะดวก ปลอดภัยในการ เดินทางสัญจร	กองช่าง
๓๒	โครงการขุดลอกคลองบือ เลาะจากสะพานบือเลาะ - ทางเลียเมือง หมู่ที่๓	-เพื่อแก้ไขปัญหา ท่วมในฤดูฝน	กว้าง ๑๐.๐๐ เมตร ยาว ๑,๖๕๐.๐๐ เมตร ลึกเฉลี่ย ๒.๐๐ เมตร ท้องคูกว้าง ๖.๐๐ เมตร	๑,๑๒๒,๐๐๐	๑,๑๒๒,๐๐๐	๑,๑๒๒,๐๐๐	๑,๑๒๒,๐๐๐	๑,๑๒๒,๐๐๐	ประชาชนที่ได้รับ ประโยชน์	ลดปัญหาน้ำ ท่วมขัง	กองช่าง
๓๓	โครงการขุดลอกคลองบือ เลาะจากเลียเมืองแวง - คลองแวง หมู่ที่๓	-เพื่อแก้ไขปัญหา ท่วมในฤดูฝน	กว้าง ๑๐.๐๐ เมตร ยาว ๓,๓๐๐.๐๐ เมตร ลึกเฉลี่ย ๒.๐๐ เมตร ท้องคลองกว้าง ๖.๐๐ เมตร	๒,๒๔๔,๐๐๐	๒,๒๔๔,๐๐๐	๒,๒๔๔,๐๐๐	๒,๒๔๔,๐๐๐	๒,๒๔๔,๐๐๐	ประชาชนที่ได้รับ ประโยชน์	ลดปัญหาน้ำ ท่วมขัง	กองช่าง
๓๔	โครงการขุดลอกคลองบือ เลาะจากบือเจาะบือชา - คลองบือเลาะ หมู่ที่๓	-เพื่อแก้ไขปัญหา ท่วมในฤดูฝน	กว้าง ๖.๐๐ เมตร ยาว ๑,๗๐๐.๐๐ เมตร ลึก เฉลี่ย ๒.๐๐ เมตร ท้องคูกว้าง ๓.๐๐ เมตร	๖๙๓,๖๐๐	๖๙๓,๖๐๐	๖๙๓,๖๐๐	๖๙๓,๖๐๐	๖๙๓,๖๐๐	ประชาชนที่ได้รับ ประโยชน์	ลดปัญหาน้ำ ท่วมขัง	กองช่าง

ก. ยุทธศาสตร์จังหวัดที่ ๑ การเสริมสร้างศักยภาพทางการการค้าชายแดนระหว่างประเทศที่เข้มแข็ง

ข. ยุทธศาสตร์การพัฒนาขององค์กรปกครองส่วนท้องถิ่นในเขตจังหวัดนครราชสีมาด้านโครงสร้างพื้นฐาน

๑. ยุทธศาสตร์การพัฒนาด้านโครงสร้างพื้นฐาน

๑.๑ แผนงานอุตสาหกรรมและการโยธา

ที่	โครงการ/กิจกรรม	วัตถุประสงค์	เป้าหมาย (ผลผลิตของ โครงการ)	งบประมาณ					ตัวชี้วัด (KPI)	ผลลัพธ์ที่คาดว่าจะได้รับ	หน่วยงานที่รับผิดชอบ
				๒๕๖๖ (บาท)	๒๕๖๗ (บาท)	๒๕๖๘ (บาท)	๒๕๖๙ (บาท)	๒๕๗๐ (บาท)			
๓๕	โครงการก่อสร้างลานกีฬาป้องกันและแก้ไขปัญหาสเกตตีด	เพื่อส่งเสริมให้เด็กเยาวชน และประชาชน ใช้เวลาว่างให้เกิดประโยชน์อย่างเหมาะสม	ขนาดกว้าง ๔๕.๐๐ ม. ยาว ๖๕.๐๐ ม. หนา ๐.๑๐ ม.	๑,๖๐๐,๐๐๐	๑,๖๐๐,๐๐๐	๑,๖๐๐,๐๐๐	๑,๖๐๐,๐๐๐	๑,๖๐๐,๐๐๐	จำนวนประชาชนที่ได้รับประโยชน์	เด็กเยาวชนและประชาชนมีลานกีฬาไว้ใช้เวลาว่างให้เกิดประโยชน์	กองช่าง
๓๖	โครงการปรับปรุงซ่อมแซมถนนคอนกรีตเสริมเหล็กสายบ้านปะตะ หมู่ที่๓ บ้านจะมาแเกะ	-เพื่อให้ประชาชนสัญจรไป-มาได้สะดวกและปลอดภัย	กว้าง ๔.๐๐ เมตร ยาว ๒๐๐.๐๐ เมตร หนา ๐.๑๕ เมตร	๖๔๐,๐๐๐	๖๔๐,๐๐๐	๖๔๐,๐๐๐	๖๔๐,๐๐๐	๖๔๐,๐๐๐	ถนนสายบ้านปะตะ หมู่ที่๓ บ้านจะมาแเกะได้รับการปรับปรุงซ่อมแซม	ประชาชนสัญจรไป-มาได้สะดวกและปลอดภัย	กองช่าง
๓๗	โครงการก่อสร้างถนนคอนกรีตเสริมเหล็กสายบือเจาะ - เลียงเมือง แขวง หมู่ที่๓ บ้านจะมาแเกะ	-เพื่อให้ประชาชนสัญจรไป-มาได้สะดวกและปลอดภัย	กว้าง ๔.๐๐ เมตร ยาว ๗๙๐.๐๐ เมตร	๒,๐๕๔,๐๐๐	๒,๐๕๔,๐๐๐	๒,๐๕๔,๐๐๐	๒,๐๕๔,๐๐๐	๒,๐๕๔,๐๐๐	มีถนน คสล. เพิ่มขึ้น จำนวน ๑ สาย	ประชาชนสัญจรไป-มาได้สะดวกและปลอดภัย	กองช่าง
๓๘	โครงการขุดลอกรางระบายน้ำหลังโรงเรียนบ้านจะมาแเกะ - ทุ่งนา หมู่ที่๓ บ้านจะมาแเกะ	-เพื่อให้ประชาชนสัญจรไป-มาได้สะดวกและปลอดภัย	กว้าง ๒.๐๐ เมตร ยาว ๒,๓๐๐.๐๐ เมตร ลึกเฉลี่ย ๒.๐๐ เมตร ท้องคูกว้าง ๑.๒๐ เมตร	๒๗๓,๐๐๐	๒๗๓,๐๐๐	๒๗๓,๐๐๐	๒๗๓,๐๐๐	๒๗๓,๐๐๐	มีถนน คสล. เพิ่มขึ้น จำนวน ๑ สาย	ประชาชนสัญจรไป-มาได้สะดวกและปลอดภัย	กองช่าง

ก. ยุทธศาสตร์จังหวัดที่ ๑ การเสริมสร้างศักยภาพทางการการค้าชายแดนระหว่างประเทศที่เข้มแข็ง

ข. ยุทธศาสตร์การพัฒนาขององค์กรปกครองส่วนท้องถิ่นในเขตจังหวัดนครราชสีมาด้านโครงสร้างพื้นฐาน

๑. ยุทธศาสตร์การพัฒนาด้านโครงสร้างพื้นฐาน

๑.๑ แผนงานอุตสาหกรรมและการโยธา

ที่	โครงการ/กิจกรรม	วัตถุประสงค์	เป้าหมาย (ผลผลิตของ โครงการ)	งบประมาณ					ตัวชี้วัด (KPI)	ผลลัพธ์ที่คาดว่าจะได้รับ	หน่วยงานที่รับผิดชอบ
				๒๕๖๖ (บาท)	๒๕๖๗ (บาท)	๒๕๖๘ (บาท)	๒๕๖๙ (บาท)	๒๕๗๐ (บาท)			
๓๙	โครงการก่อสร้างถนนคอนกรีตเสริมเหล็กซอยบ้านครูโชค หมู่ที่๓ บ้านจะมาแเกะ	-เพื่อให้ประชาชนสัญจรไป-มาได้สะดวกและปลอดภัย	กว้าง ๔.๐๐ เมตร ยาว ๗๐.๐๐ เมตร หนา ๐.๑๕ เมตร	๒๕๐,๐๐๐	๒๕๐,๐๐๐	๒๕๐,๐๐๐	๒๕๐,๐๐๐	๒๕๐,๐๐๐	มีถนน คสล. เพิ่มขึ้น จำนวน ๑ สาย	ประชาชนสัญจรไป-มาได้สะดวกและปลอดภัย	กองช่าง
๔๐	โครงการก่อสร้างถนนคอนกรีตเสริมเหล็กหลังโรงเรียนบ้านจะมาแเกะ หมู่ที่๓ บ้านจะมาแเกะ	-เพื่อให้ประชาชนสัญจรไป-มาได้สะดวกและปลอดภัย	กว้าง ๓.๐๐ เมตร ยาว ๓๐.๐๐ เมตร หนา ๐.๑๕ เมตร	๕๘,๕๐๐	๕๘,๕๐๐	๕๘,๕๐๐	๕๘,๕๐๐	๕๘,๕๐๐	มีถนน คสล. เพิ่มขึ้น จำนวน ๑ สาย	ประชาชนสัญจรไป-มาได้สะดวกและปลอดภัย	กองช่าง
๔๑	โครงการเสริมผิว/ซ่อมสร้างผิวจราจรแอสฟัลท์ติกส์คอนกรีต สายบือเลาะใน - เลียงเมือง (ข้างค่ายทหารพราน) หมู่ที่๓ บ้านจะมาแเกะ	-เพื่อพัฒนาระบบการคมนาคมขนส่งให้มีความสะดวกปลอดภัยในการเดินทางสัญจร	กว้าง ๔.๐๐ เมตร ยาว ๑,๒๖๐.๐๐ เมตร หนา ๐.๑๕ เมตร	๑,๘๙๗,๕๐๐	๑,๘๙๗,๕๐๐	๑,๘๙๗,๕๐๐	๑,๘๙๗,๕๐๐	๑,๘๙๗,๕๐๐	เส้นทางคมนาคมขนส่งในพื้นที่ได้มาตรฐานปลอดภัย	ประชาชนมีความสะดวกปลอดภัยในการเดินทางสัญจร	กองช่าง
๔๒	โครงการก่อสร้างถนนคอนกรีตเสริมเหล็กบ้านบือเลาะในเลียงเมือง หมู่ที่๓ บ้านจะมาแเกะ	-เพื่อให้ประชาชนสัญจรไป-มาได้สะดวกและปลอดภัย	กว้าง ๔.๐๐ เมตร ยาว ๑๕๐.๐๐ เมตร หนา ๐.๑๕ เมตร	๓๙๐,๐๐๐	๓๙๐,๐๐๐	๓๙๐,๐๐๐	๓๙๐,๐๐๐	๓๙๐,๐๐๐	มีถนน คสล. เพิ่มขึ้น จำนวน ๑ สาย	ประชาชนสัญจรไป-มาได้สะดวกและปลอดภัย	กองช่าง

ก. ยุทธศาสตร์จังหวัดที่ ๑ การเสริมสร้างศักยภาพทางการการค้าชายแดนระหว่างประเทศที่เข้มแข็ง

ข. ยุทธศาสตร์การพัฒนาขององค์กรปกครองส่วนท้องถิ่นในเขตจังหวัดนราธิวาสด้านโครงสร้างพื้นฐาน

๑. ยุทธศาสตร์การพัฒนาด้านโครงสร้างพื้นฐาน

๑.๑ แผนงานอุตสาหกรรมและการโยธา

ที่	โครงการ/กิจกรรม	วัตถุประสงค์	เป้าหมาย (ผลผลิตของ โครงการ)	งบประมาณ					ตัวชี้วัด (KPI)	ผลลัพธ์ที่คาดว่าจะได้รับ	หน่วยงานที่รับผิดชอบ
				๒๕๖๖ (บาท)	๒๕๖๗ (บาท)	๒๕๖๘ (บาท)	๒๕๖๙ (บาท)	๒๕๗๐ (บาท)			
๔๓	โครงการก่อสร้างคูระบายน้ำคอนกรีตเสริมเหล็กบ้านตาเซะ หมู่ที่๓ จะมาแแก๊ะ	-เพื่อเป็นทางระบายน้ำไม่ให้น้ำไหลเข้าไปท่วมขังบ้านเรือนประชาชน	กว้าง ๐.๕๐ เมตร ยาว ๕๓๐.๐๐ เมตร ลึกเฉลี่ย ๐.๕๐ เมตร (๒ข้าง)	๕,๗๒๔,๐๐๐	๕,๗๒๔,๐๐๐	๕,๗๒๔,๐๐๐	๕,๗๒๔,๐๐๐	๕,๗๒๔,๐๐๐	คูระบายน้ำ คสล. กว้าง ๐.๕๐ เมตร ยาว ๕๓๐.๐๐ เมตร ลึก ๐.๕๐ เมตร จำนวน ๑ คู	น้ำไม่ไหลเข้าไปท่วมขังบ้านเรือนประชาชน	กองช่าง
๔๔	โครงการก่อสร้างคูระบายน้ำคอนกรีตเสริมเหล็กสายจะมาแแก๊ะ-บ้านบางซุด หมู่ที่๓ บ้านจะมาแแก๊ะ	-เพื่อให้ประชาชนสัญจรไป-มาได้สะดวกและปลอดภัย	กว้าง ๐.๕๐ เมตร ยาว ๕๐๐.๐๐ เมตร ลึกเฉลี่ย ๐.๕๐ เมตร (๒ข้าง)	๕,๔๐๐,๐๐๐	๕,๔๐๐,๐๐๐	๕,๔๐๐,๐๐๐	๕,๔๐๐,๐๐๐	๕,๔๐๐,๐๐๐	มีถนน คสล. เพิ่มขึ้น จำนวน ๑ สาย	ประชาชนสัญจรไป-มาได้สะดวกและปลอดภัย	กองช่าง
๔๕	โครงการก่อสร้างถนนคอนกรีตเสริมเหล็กบ้านเปาะซุนอ หมู่ที่๓ บ้านจะมาแแก๊ะ	-เพื่อให้ประชาชนสัญจรไป-มาได้สะดวกและปลอดภัย	กว้าง ๓.๐๐ เมตร ยาว ๗๐.๐๐ เมตร หนา ๐.๑๕ เมตร	๑๓๖,๕๐๐	๑๓๖,๕๐๐	๑๓๖,๕๐๐	๑๓๖,๕๐๐	๑๓๖,๕๐๐	มีถนน คสล. เพิ่มขึ้น จำนวน ๑ สาย	ประชาชนสัญจรไป-มาได้สะดวกและปลอดภัย	กองช่าง
๔๖	โครงการก่อสร้างถนนคอนกรีตเสริมเหล็กบ้านบือเลาะโน หมู่ที่๓ บ้านจะมาแแก๊ะ	-เพื่อให้ประชาชนสัญจรไป-มาได้สะดวกและปลอดภัย	กว้าง ๓.๐๐ เมตร ยาว ๑๒๐.๐๐ เมตร หนา ๐.๑๕ เมตร	๓๑๒,๐๐๐	๓๑๒,๐๐๐	๓๑๒,๐๐๐	๓๑๒,๐๐๐	๓๑๒,๐๐๐	มีถนน คสล. เพิ่มขึ้น จำนวน ๑ สาย	ประชาชนสัญจรไป-มาได้สะดวกและปลอดภัย	กองช่าง

ก. ยุทธศาสตร์จังหวัดที่ ๑ การเสริมสร้างศักยภาพทางการการค้าชายแดนระหว่างประเทศที่เข้มแข็ง

ข. ยุทธศาสตร์การพัฒนาขององค์กรปกครองส่วนท้องถิ่นในเขตจังหวัดนครราชสีมาด้านโครงสร้างพื้นฐาน

๑. ยุทธศาสตร์การพัฒนาด้านโครงสร้างพื้นฐาน

๑.๑ แผนงานอุตสาหกรรมและการโยธา

ที่	โครงการ/กิจกรรม	วัตถุประสงค์	เป้าหมาย (ผลผลิตของ โครงการ)	งบประมาณ					ตัวชี้วัด (KPI)	ผลลัพธ์ที่คาดว่าจะได้รับ	หน่วยงานที่รับผิดชอบ
				๒๕๖๖ (บาท)	๒๕๖๗ (บาท)	๒๕๖๘ (บาท)	๒๕๖๙ (บาท)	๒๕๗๐ (บาท)			
๔๗	โครงการก่อสร้างคูระบายน้ำคอนกรีตเสริมเหล็กสายลงแม่น้ำโลก หมู่ที่ ๔ กีแย้มส์	-เพื่อเป็นทางระบายน้ำไม่ให้น้ำไหลเข้าไปท่วมขังบ้านเรือนประชาชน	กว้าง ๐.๕๐ เมตร ยาว ๑๐๐.๐๐ เมตร	๒๗๖,๐๐๐	๒๗๖,๐๐๐	๒๗๖,๐๐๐	๒๗๖,๐๐๐	๒๗๖,๐๐๐	คูระบายน้ำ คสล. กว้าง ๐.๕๐ เมตร ยาว ๑๐๐.๐๐ เมตร จำนวน ๑ คู	ประชาชนสัญจรไป-มาได้สะดวกและปลอดภัย	กองช่าง
๔๘	โครงการซ่อมแซมปากท่อเหลี่ยมภูแบบมาแจ หมู่ที่ ๔ บ้านกีแย้มส์	-เพื่อให้ประชาชนสัญจรไป-มาได้สะดวกและเป็นช่องทางระบายน้ำไม่ท่วมขัง	กว้าง ๖.๐๐ เมตร ยาว ๑๐.๐๐ เมตร ลึกเฉลี่ย ๓.๐๐ เมตร	๒๐๐,๐๐๐	๒๐๐,๐๐๐	๒๐๐,๐๐๐	๒๐๐,๐๐๐	๒๐๐,๐๐๐	ถนนภูแบบมาแจ หมู่ที่ ๔ บ้านกีแย้มส์ ได้รับการซ่อมแซมท่อเหลี่ยม จำนวน ๑ จุด	ประชาชนสัญจรไป-มาได้สะดวกและน้ำไม่ท่วมขัง	กองช่าง
๔๙	โครงการบุกเบิกถนนภูแบบมาแจ หมู่ที่ ๔ กีแย้มส์	เพื่อเพิ่มเส้นทางคมนาคมขนส่งให้มีความสะดวกปลอดภัยในการเดินทางสัญจร	กว้าง ๖.๐๐ ม. ยาว ๑,๑๐๐.๐๐ ม.	๒๒๐,๐๐๐	๒๒๐,๐๐๐	๒๒๐,๐๐๐	๒๒๐,๐๐๐	๒๒๐,๐๐๐	จำนวนของผู้สัญจรไป - มา	ประชาชนมีเส้นทางในการสัญจรไปมาเพิ่มขึ้น	กองช่าง
๕๐	โครงการก่อสร้างคูระบายน้ำ คสล. ขอยบ้านแอบง (๒ ข้าง) หมู่ที่ ๔ บ้านกีแย้มส์	-เพื่อเป็นทางระบายน้ำไม่ให้น้ำไหลเข้าไปท่วมขังบ้านเรือนประชาชน	กว้าง ๐.๕๐ เมตร ยาว ๑๒๕.๐๐ เมตร ลึกเฉลี่ย ๐.๕๐ เมตร	๑,๓๕๐,๐๐๐	๑,๓๕๐,๐๐๐	๑,๓๕๐,๐๐๐	๑,๓๕๐,๐๐๐	๑,๓๕๐,๐๐๐	คูระบายน้ำ คสล. กว้าง ๐.๕๐ เมตร ยาว ๑๒๕.๐๐ เมตร ลึกเฉลี่ย ๐.๕๐ เมตรจำนวน ๑ คู	ประชาชนสัญจรไป-มาได้สะดวกและปลอดภัย	กองช่าง

ก. ยุทธศาสตร์จังหวัดที่ ๑ การเสริมสร้างศักยภาพทางการการค้าชายแดนระหว่างประเทศที่เข้มแข็ง

ข. ยุทธศาสตร์การพัฒนาขององค์กรปกครองส่วนท้องถิ่นในเขตจังหวัดนครราชสีมาด้านโครงสร้างพื้นฐาน

๑. ยุทธศาสตร์การพัฒนาด้านโครงสร้างพื้นฐาน

๑.๑ แผนงานอุตสาหกรรมและการโยธา

ที่	โครงการ/กิจกรรม	วัตถุประสงค์	เป้าหมาย (ผลผลิตของ โครงการ)	งบประมาณ					ตัวชี้วัด (KPI)	ผลลัพธ์ที่คาดว่าจะได้รับ	หน่วยงานที่รับผิดชอบ
				๒๕๖๖ (บาท)	๒๕๖๗ (บาท)	๒๕๖๘ (บาท)	๒๕๖๙ (บาท)	๒๕๗๐ (บาท)			
๕๑	โครงการบุกเบิกถนนกุ่มแมาแจ - คลองวัง หมู่ที่ ๔ บ้านกึ่งแย้ม	-เพื่อให้ประชาชนสัญจรไป-มาได้สะดวก	กว้าง ๕.๐๐ เมตร ยาว ๑,๑๙๐.๐๐ เมตร	๕๐๐,๐๐๐	๕๐๐,๐๐๐	๕๐๐,๐๐๐	๕๐๐,๐๐๐	๕๐๐,๐๐๐	มีถนนบุกเบิกเพิ่มขึ้น จำนวน ๑ สาย	ประชาชนสัญจรไป-มาได้สะดวกและปลอดภัย	กองช่าง
๕๒	โครงการปรับปรุงซ่อมแซมถนน คสล. สายริมคลอง - บ้านชื้อแม หมู่ที่ ๔ บ้านกึ่งแย้ม	-เพื่อให้ประชาชนสัญจรไป-มาได้สะดวกและปลอดภัย	กว้าง ๔.๐๐ เมตร ยาว ๑๒๓.๐๐ เมตร หนา ๐.๑๕ เมตร	๔๘๐,๐๐๐	๔๘๐,๐๐๐	๔๘๐,๐๐๐	๔๘๐,๖๐๐	๔๘๐,๐๐๐	ถนน คสล.สายริมคลอง - บ้านชื้อแม หมู่ที่ ๔ บ้านกึ่งแย้มได้รับการปรับปรุงซ่อมแซม	ประชาชนสัญจรไป-มาได้สะดวกและปลอดภัย	กองช่าง
๕๓	โครงการก่อสร้างถนน คสล. รอบบึงกระจูด หมู่ที่ ๔ บ้านกึ่งแย้ม	-เพื่อให้ประชาชนสัญจรไป-มาได้สะดวกและปลอดภัย	กว้าง ๕.๐๐ เมตร ยาว ๗๑๕.๐๐ เมตร	๒,๓๒๓,๗๕๐	๒,๓๒๓,๗๕๐	๒,๓๒๓,๗๕๐	๒,๓๒๓,๗๕๐	๒,๓๒๓,๗๕๐	มีถนน คสล.เพิ่มขึ้น จำนวน ๑ สาย	ประชาชนสัญจรไป-มาได้สะดวกและปลอดภัย	กองช่าง
๕๔	โครงการจัดซื้ออุปกรณ์ออกกำลังกายกลางแจ้ง บึงกระจูด หมู่ที่ ๔ บ้านกึ่งแย้ม	-เพื่อประชาชนได้มีอุปกรณ์ออกกำลังกายกลางแจ้ง	จัดซื้ออุปกรณ์ออกกำลังกายกลางแจ้ง	๓๐๐,๐๐๐	๓๐๐,๐๐๐	๓๐๐,๐๐๐	๓๐๐,๐๐๐	๓๐๐,๐๐๐	จำนวนประชาชนที่ได้รับประโยชน์	มีอุปกรณ์ในการออกกำลังกาย	กองช่าง

ก. ยุทธศาสตร์จังหวัดที่ ๑ การเสริมสร้างศักยภาพทางการการค้าชายแดนระหว่างประเทศที่เข้มแข็ง

ข. ยุทธศาสตร์การพัฒนาขององค์กรปกครองส่วนท้องถิ่นในเขตจังหวัดนครราชสีมาด้านโครงสร้างพื้นฐาน

๑. ยุทธศาสตร์การพัฒนาด้านโครงสร้างพื้นฐาน

๑.๑ แผนงานอุตสาหกรรมและการโยธา

ที่	โครงการ/กิจกรรม	วัตถุประสงค์	เป้าหมายโครงการ	งบประมาณ					ตัวชี้วัด (KPI)	ผลลัพธ์ที่คาดว่าจะได้รับ	หน่วยงานที่รับผิดชอบ
				๒๕๖๖ (บาท)	๒๕๖๗ (บาท)	๒๕๖๘ (บาท)	๒๕๖๙ (บาท)	๒๕๗๐ (บาท)			
๕๕	โครงการขุดลอกคูระบายน้ำ หมู่ที่ ๕ บ้านผ่านศึก	-เพื่อให้ประชาชนสัญจรไป-มาได้สะดวกและปลอดภัย	กว้าง ๔.๐๐ เมตร ยาว ๒๔๐.๐๐ เมตร หนา ๐.๑๕ เมตร	๕๐๐,๐๐๐	๕๐๐,๐๐๐	๕๐๐,๐๐๐	๕๐๐,๐๐๐	๕๐๐,๐๐๐	คูระบายน้ำ คสล. กว้าง ๔.๐๐ เมตร ยาว ๒๔๐.๐๐ เมตร หนา ๐.๑๕ เมตรจำนวน ๑ คู	ประชาชนสัญจรไป-มาได้สะดวกและปลอดภัย	กองช่าง
๕๖	โครงการเสริมผิว/ซ่อมสร้างผิวจราจรแอสฟัลท์ติกคอนกรีต สายโท๑ - บางซุด หมู่ที่ ๕	-เพื่อพัฒนาระบบการคมนาคมขนส่งให้มีความสะดวกปลอดภัยในการเดินทางสัญจร	ช่วงที่ ๑ กว้าง ๖.๐๐ เมตร ยาว ๒,๒๐๐.๐๐ เมตร หนา ๐.๑๕ เมตร	๕,๔๕๐,๐๐๐	๕,๔๕๐,๐๐๐	๕,๔๕๐,๐๐๐	๕,๔๕๐,๐๐๐	๕,๔๕๐,๐๐๐	เส้นทางคมนาคมขนส่งในพื้นที่ได้มาตรฐานปลอดภัย	ประชาชนมีความสะดวกปลอดภัยในการเดินทางสัญจร	กองช่าง
			ช่วงที่ ๒ กว้าง ๖.๐๐ เมตร ยาว ๒,๒๕๐ เมตร หนา ๐.๑๕ เมตร	๕,๕๖๐,๐๐๐	๕,๕๖๐,๐๐๐	๕,๕๖๐,๐๐๐	๕,๕๖๐,๐๐๐	๕,๕๖๐,๐๐๐			
๕๗	โครงการก่อสร้างถนน คสล. สายโท๒ (ข้างกองร้อยตชด.๔๔๖) หมู่ที่ ๕ บ้านผ่านศึก	-เพื่อให้ประชาชนสัญจรไป-มาได้สะดวกและปลอดภัย	กว้าง ๖.๐๐ เมตร ยาว ๙๓๐.๐๐ เมตร หนา ๐.๒๐ เมตร	๔,๔๖๔,๐๐๐	๔,๔๖๔,๐๐๐	๔,๔๖๔,๐๐๐	๔,๔๖๔,๐๐๐	๔,๔๖๔,๐๐๐	มีถนน คสล.เพิ่มขึ้นจำนวน ๑ สาย	ประชาชนสัญจรไป-มาได้สะดวกและปลอดภัย	กองช่าง
๕๘	โครงการก่อสร้างท่อเหลี่ยมสายตำเสา - บ้านรองวัลถ หมู่ที่ ๖ บ้านตำเสา	-เพื่อให้ประชาชนสัญจรไป-มาได้สะดวกและเป็นช่องทางระบายน้ำไม่ท่วมขัง	กว้าง ๑.๘๐ เมตร ลึกเฉลี่ย ๑.๘๐ เมตร ยาว ๗.๐๐ เมตร (๑ ช่อง)	๒๖๙,๕๐๐	๒๖๙,๕๐๐	๒๖๙,๕๐๐	๒๖๙,๕๐๐	๒๖๙,๕๐๐	ถนนสายตำเสา - บ้านรองวัลถ หมู่ที่ ๖ บ้านตำเสา ได้รับการก่อสร้างท่อเหลี่ยม จำนวน ๑ จุด	ประชาชนสัญจรไป-มาได้สะดวกและน้ำไม่ท่วมขัง	กองช่าง

ก. ยุทธศาสตร์จังหวัดที่ ๑ การเสริมสร้างศักยภาพทางการการค้าชายแดนระหว่างประเทศที่เข้มแข็ง

ข. ยุทธศาสตร์การพัฒนาขององค์กรปกครองส่วนท้องถิ่นในเขตจังหวัดนครราชสีมาด้านโครงสร้างพื้นฐาน

๑. ยุทธศาสตร์การพัฒนาด้านโครงสร้างพื้นฐาน

๑.๑ แผนงานอุตสาหกรรมและการโยธา

ที่	โครงการ/กิจกรรม	วัตถุประสงค์	เป้าหมาย (ผลผลิตของ โครงการ)	งบประมาณ					ตัวชี้วัด (KPI)	ผลลัพธ์ที่คาดว่าจะได้รับ	หน่วยงานที่รับผิดชอบ
				๒๕๖๖ (บาท)	๒๕๖๗ (บาท)	๒๕๖๘ (บาท)	๒๕๖๙ (บาท)	๒๕๗๐ (บาท)			
๕๙	โครงการก่อสร้างคูระบายน้ำบ้านโอดูกะ หมู่ที่ ๖ บ้านตำเสา	-เพื่อเป็นทางระบายน้ำไม่ให้น้ำไหลเข้าไปท่วมขังบ้านเรือนประชาชน	คูระบายน้ำ กว้าง ๐.๕๐ เมตร ยาว ๑๗๐ เมตร ลึก ๐.๕๐ เมตร	๙๑๘,๐๐๐	๙๑๘,๐๐๐	๙๑๘,๐๐๐	๙๑๘,๐๐๐	๙๑๘,๐๐๐	คูระบายน้ำ คสล. กว้าง ๐.๕๐ เมตร ยาว ๑๗๐ เมตร ลึก ๐.๕๐ เมตร จำนวน ๑ คู	น้ำไม่ไหลเข้าไปท่วมขังบ้านเรือนประชาชน	กองช่าง
๖๐	โครงการก่อสร้างคูระบายน้ำตำบลากลาง หมู่ที่ ๖ บ้านตำเสา	-เพื่อเป็นทางระบายน้ำไม่ให้น้ำไหลเข้าไปท่วมขังบ้านเรือนประชาชน	คูระบายน้ำ กว้าง ๐.๕๐ เมตร ยาว ๑๙๐ เมตร ลึก ๐.๕๐ เมตร	๑๖๙,๑๐๐	๑๖๙,๑๐๐	๑๖๙,๑๐๐	๑๖๙,๑๐๐	๑๖๙,๑๐๐	คูระบายน้ำ คสล. กว้าง ๐.๕๐ เมตร ยาว ๑๙๐ เมตร ลึก ๐.๕๐ เมตร จำนวน ๑ คู	น้ำไม่ไหลเข้าไปท่วมขังบ้านเรือนประชาชน	กองช่าง
๖๑	โครงการขุดลอกคลองตำเสา - ไอร์ปาเซ หมู่ที่ ๖ บ้านตำเสา	เพื่อระบายน้ำไม่ไหลลงไปท่วมขังในที่ชาวบ้าน	ขุดลอกคลองตำเสา - ไอร์ปาเซ กว้าง ๑๐.๐๐ เมตร ยาว ๒,๒๐๐ เมตร ลึก ๒.๐๐ เมตร ท้องคลอง กว้างเฉลี่ย ๖.๐๐ เมตร	๑๔๙,๖๐๐	๑๔๙,๖๐๐	๑๔๙,๖๐๐	๑๔๙,๖๐๐	๑๔๙,๖๐๐	บริเวณคลองตำเสา - ไอร์ปาเซ หมู่ที่ ๖ บ้านตำเสา ได้รับการขุดลอกทางระบายน้ำ	น้ำไม่ไหลลงไปท่วมขังในพื้นที่ประชาชน	กองช่าง
๖๒	โครงการก่อสร้างถนนคอนกรีตเสริมเหล็กสายตำเสา - บ้านรองวัลลภ หมู่ที่ ๖ บ้านตำเสา	-เพื่อให้ประชาชนสัญจรไป-มาได้สะดวกและปลอดภัย	ถนน คสล. กว้าง ๕.๐๐ เมตร ยาว ๘๒๐ เมตร หนา ๐.๑๕ เมตร	๒,๖๖๕,๐๐๐	๒,๖๖๕,๐๐๐	๒,๖๖๕,๐๐๐	๒,๖๖๕,๐๐๐	๒,๖๖๕,๐๐๐	มีถนน คสล.เพิ่มขึ้น จำนวน ๑ สาย	ประชาชนสัญจรไป-มาได้สะดวกและปลอดภัย	กองช่าง

ก. ยุทธศาสตร์จังหวัดที่ ๑ การเสริมสร้างศักยภาพทางการการค้าชายแดนระหว่างประเทศที่เข้มแข็ง

ข. ยุทธศาสตร์การพัฒนาขององค์กรปกครองส่วนท้องถิ่นในเขตจังหวัดนราธิวาสด้านโครงสร้างพื้นฐาน

๑. ยุทธศาสตร์พัฒนาด้านโครงสร้างพื้นฐาน

๑.๑ แผนงานอุตสาหกรรมและการโยธา

ที่	โครงการ/กิจกรรม	วัตถุประสงค์	เป้าหมาย (ผลผลิตของ โครงการ)	งบประมาณ					ตัวชี้วัด (KPI)	ผลลัพธ์ที่คาดว่าจะได้รับ	หน่วยงานที่รับผิดชอบ
				๒๕๖๖ (บาท)	๒๕๖๗ (บาท)	๒๕๖๘ (บาท)	๒๕๖๙ (บาท)	๒๕๗๐ (บาท)			
๖๓	โครงการก่อสร้างถนนคอนกรีตเสริมเหล็กสายบ้านกะแวง - ตำบลากลาง หมู่ที่ ๖ บ้านตำเสา	-เพื่อให้ประชาชนสัญจรไป-มาได้สะดวกและปลอดภัย	-ช่วงที่ ๑ กว้าง ๔.๐๐ เมตร ยาว ๘๐.๐๐ เมตร -ช่วงที่ ๒ กว้าง ๔.๐๐ เมตร ยาว ๕๖.๐๐ เมตร	๔๓๐,๐๐๐	๔๓๐,๐๐๐	๔๓๐,๐๐๐	๔๓๐,๐๐๐	๔๓๐,๐๐๐	มีถนน คสล.เพิ่มขึ้น จำนวน ๑ สาย	ประชาชนสัญจรไป-มาได้สะดวกและปลอดภัย	กองช่าง
๖๔	โครงการก่อสร้างถนนคอนกรีตเสริมเหล็กบ้านเปาะมุดอ - ตำบลากลาง หมู่ที่ ๖ บ้านตำเสา	-เพื่อให้ประชาชนสัญจรไป-มาได้สะดวกและปลอดภัย	กว้าง ๔.๐๐ เมตร ยาว ๘๖.๐๐ เมตร หนา ๐.๑๕ เมตร	๒๒๓,๖๐๐	๒๒๓,๖๐๐	๒๒๓,๖๐๐	๒๒๓,๖๐๐	๒๒๓,๖๐๐	มีถนน คสล.เพิ่มขึ้น จำนวน ๑ สาย	ประชาชนสัญจรไป-มาได้สะดวกและปลอดภัย	กองช่าง
๖๕	โครงการก่อสร้างถนนคอนกรีตเสริมเหล็กสายบ้านอาหามะ - ตำบลากลาง หมู่ที่ ๖ บ้านตำเสา	-เพื่อให้ประชาชนสัญจรไป-มาได้สะดวกและปลอดภัย	กว้าง ๔.๐๐ เมตร ยาว ๘๒.๐๐ เมตร หนา ๐.๑๕ เมตร	๒๕๐,๐๐๐	๒๕๐,๐๐๐	๒๕๐,๐๐๐	๒๕๐,๐๐๐	๒๕๐,๐๐๐	มีถนน คสล.เพิ่มขึ้น จำนวน ๑ สาย	ประชาชนสัญจรไป-มาได้สะดวกและปลอดภัย	กองช่าง
๖๖	โครงการก่อสร้างถนนคอนกรีตเสริมเหล็กสายบ้านครูปาน หมู่ที่ ๖ บ้านตำเสา	-เพื่อให้ประชาชนสัญจรไป-มาได้สะดวกและปลอดภัย	กว้าง ๔.๐๐ เมตร ยาว ๑๓๓.๐๐ เมตร หนา ๐.๑๕ เมตร	๓๔๕,๘๐๐	๓๔๕,๘๐๐	๓๔๕,๘๐๐	๓๔๕,๘๐๐	๓๔๕,๘๐๐	มีถนน คสล.เพิ่มขึ้น จำนวน ๑ สาย	ประชาชนสัญจรไป-มาได้สะดวกและปลอดภัย	กองช่าง

ก. ยุทธศาสตร์จังหวัดที่ ๑ การเสริมสร้างศักยภาพทางการการค้าชายแดนระหว่างประเทศที่เข้มแข็ง

ข. ยุทธศาสตร์การพัฒนาขององค์กรปกครองส่วนท้องถิ่นในเขตจังหวัดนครราชสีมาด้านโครงสร้างพื้นฐาน

๑. ยุทธศาสตร์การพัฒนาด้านโครงสร้างพื้นฐาน

๑.๑ แผนงานอุตสาหกรรมและการโยธา

ที่	โครงการ/กิจกรรม	วัตถุประสงค์	เป้าหมาย (ผลผลิตของ โครงการ)	งบประมาณ					ตัวชี้วัด (KPI)	ผลลัพธ์ที่คาดว่าจะได้รับ	หน่วยงานที่รับผิดชอบ
				๒๕๖๖ (บาท)	๒๕๖๗ (บาท)	๒๕๖๘ (บาท)	๒๕๖๙ (บาท)	๒๕๗๐ (บาท)			
๖๗	โครงการก่อสร้างถนนคอนกรีตเสริมเหล็กสายหลังโรงเรียนบ้านตำเสา - ซ้ำงมีสยิตตำเสา หมู่ที่ ๖ บ้านตำเสา	-เพื่อให้ประชาชนสัญจรไป-มาได้สะดวกและปลอดภัย	กว้าง ๔.๐๐ เมตร ยาว ๒๙๐.๐๐ หนา ๐.๑๕ เมตร	๘๗๐,๐๐๐	๘๗๐,๐๐๐	๘๗๐,๐๐๐	๘๗๐,๐๐๐	๘๗๐,๐๐๐	มีถนน คสล.เพิ่มขึ้นจำนวน ๑ สาย	ประชาชนสัญจรไป-มาได้สะดวกและปลอดภัย	กองช่าง
๖๘	โครงการปรับปรุงซ่อมแซมถนนคอนกรีตเสริมเหล็กสายหลังโรงเรียนบ้านตำเสา หมู่ที่ ๖ บ้านตำเสา	-เพื่อให้ประชาชนสัญจรไป-มาได้สะดวกและปลอดภัย	-ซ่อมแซมถนน คสล. ช่วงที่ ๑ กว้าง ๔.๐๐ เมตร ยาว ๙๕.๐๐ เมตร หนา ๐.๑๕ เมตร -ช่วงที่ ๒ กว้าง ๓.๐๐ เมตร ยาว ๔๕.๐๐ เมตร หนา ๐.๑๕ เมตร	๔๕๐,๐๐๐	๔๕๐,๐๐๐	๔๕๐,๐๐๐	๔๕๐,๐๐๐	๔๕๐,๐๐๐	ถนน คสล. สายสายหลังโรงเรียนบ้านตำเสา หมู่ที่ ๖ ได้รับการซ่อมแซม	ประชาชนสัญจรไป-มาได้สะดวกและปลอดภัย	กองช่าง
๖๙	โครงการก่อสร้างถนนคอนกรีตเสริมเหล็ก กำบังบรูตำเสา - โอรีปาเซ หมู่ที่ ๖ บ้านตำเสา	-เพื่อให้ประชาชนสัญจรไป-มาได้สะดวกและปลอดภัย	กว้าง ๕.๐๐ เมตร ยาว ๑,๘๐๐.๐๐ เมตร หนา ๐.๑๕ เมตร	๕,๘๕๐,๐๐๐	๕,๘๕๐,๐๐๐	๕,๘๕๐,๐๐๐	๕,๘๕๐,๐๐๐	๕,๘๕๐,๐๐๐	มีถนน คสล.เพิ่มขึ้นจำนวน ๑ สาย	ประชาชนสัญจรไป-มาได้สะดวกและปลอดภัย	กองช่าง

ก. ยุทธศาสตร์จังหวัดที่ ๑ การเสริมสร้างศักยภาพทางการการค้าชายแดนระหว่างประเทศที่เข้มแข็ง

ข. ยุทธศาสตร์การพัฒนาขององค์กรปกครองส่วนท้องถิ่นในเขตจังหวัดนครราชสีมาด้านโครงสร้างพื้นฐาน

๑. ยุทธศาสตร์การพัฒนาด้านโครงสร้างพื้นฐาน

๑.๑ แผนงานอุตสาหกรรมและการโยธา

ที่	โครงการ/กิจกรรม	วัตถุประสงค์	เป้าหมาย (ผลผลิตของ โครงการ)	งบประมาณ					ตัวชี้วัด (KPI)	ผลลัพธ์ที่คาดว่าจะได้รับ	หน่วยงานที่รับผิดชอบ
				๒๕๖๖ (บาท)	๒๕๖๗ (บาท)	๒๕๖๘ (บาท)	๒๕๖๙ (บาท)	๒๕๗๐ (บาท)			
๗๐	โครงการซ่อมแซมถนนคสล. ที่ชำรุดหมู่ที่ ๖ บ้านตำเสา (บริเวณทางลงคลอง)	เพื่อแก้ไขปรับปรุงเส้นทางคมนาคมให้ได้มาตรฐานและปลอดภัย	ขนาดกว้าง ๔.๐๐ ม. ยาว ๗๐๐ ม. หนา ๐.๑๕ ม.	๑,๖๘๒,๐๐๐	๑,๖๘๒,๐๐๐	๑,๖๘๒,๐๐๐	๑,๖๘๒,๐๐๐	๑,๖๘๒,๐๐๐	ถนน คสล.ที่ได้มาตรฐานเพิ่มขึ้น	ประชาชนมีการคมนาคมที่สะดวกปลอดภัย	กองช่าง
๗๑	โครงการปรับปรุงเสริมผิวแอสฟัลต์ติกคอนกรีตสายกำแพงบัว - ไร่ตุ๊กหมูที่ ๖ บ้านตำเสา	-เพื่อพัฒนาระบบการคมนาคมขนส่งให้มีความสะดวกปลอดภัยในการเดินทางสัญจร	กว้าง ๕.๐๐ เมตร ยาว ๑,๔๕๐.๐๐ เมตร หนา ๐.๑๕ เมตร	๒,๗๒๙,๖๒๕	๒,๗๒๙,๖๒๕	๒,๗๒๙,๖๒๕	๒,๗๒๙,๖๒๕	๒,๗๒๙,๖๒๕	เส้นทางคมนาคมขนส่งในพื้นที่ได้มาตรฐานปลอดภัย	ประชาชนมีความสะดวกปลอดภัยในการเดินทางสัญจร	กองช่าง
๗๒	โครงการก่อสร้างถนนคอนกรีตเสริมเหล็กตำเสากลาง (สายข้างบ้านอดีตผู้ใหญ่ปัดัง) หมู่ที่ ๖ บ้านตำเสา	-เพื่อให้ประชาชนสัญจรไป-มาได้สะดวกและปลอดภัย	กว้าง ๔.๐๐ เมตร ยาว ๒๐๐.๐๐ เมตร หนา ๐.๑๕ เมตร	๕๒๐,๐๐๐	๕๒๐,๐๐๐	๕๒๐,๐๐๐	๕๒๐,๐๐๐	๕๒๐,๐๐๐	มีถนน คสล.เพิ่มขึ้นจำนวน ๑ สาย	ประชาชนสัญจรไป-มาได้สะดวกและปลอดภัย	กองช่าง
๗๓	โครงการก่อสร้างถนนคอนกรีตเสริมเหล็กตำเสากลาง	-เพื่อให้ประชาชนสัญจรไป-มาได้สะดวกและปลอดภัย	กว้าง ๔.๐๐ เมตร ยาว ๘๒.๐๐ เมตร หนา ๐.๑๕ เมตร	๒๑๓,๒๐๐	๒๑๓,๒๐๐	๒๑๓,๒๐๐	๒๑๓,๒๐๐	๒๑๓,๒๐๐	มีถนน คสล.เพิ่มขึ้นจำนวน ๑ สาย	ประชาชนสัญจรไป-มาได้สะดวกและปลอดภัย	กองช่าง

ก. ยุทธศาสตร์จังหวัดที่ ๑ การเสริมสร้างศักยภาพทางการการค้าชายแดนระหว่างประเทศที่เข้มแข็ง

ข. ยุทธศาสตร์การพัฒนาขององค์กรปกครองส่วนท้องถิ่นในเขตจังหวัดนครราชสีมาด้านโครงสร้างพื้นฐาน

๑. ยุทธศาสตร์การพัฒนาด้านโครงสร้างพื้นฐาน

๑.๑ แผนงานอุตสาหกรรมและการโยธา

ที่	โครงการ/กิจกรรม	วัตถุประสงค์	เป้าหมาย (ผลผลิตของ โครงการ)	งบประมาณ					ตัวชี้วัด (KPI)	ผลลัพธ์ที่คาดว่าจะได้รับ	หน่วยงานที่รับผิดชอบ
				๒๕๖๖ (บาท)	๒๕๖๗ (บาท)	๒๕๖๘ (บาท)	๒๕๖๙ (บาท)	๒๕๗๐ (บาท)			
๗๔	โครงการก่อสร้างถนนคอนกรีตเสริมเหล็กท่าเสากลาง (ช่วงบ้านเปาะมุดอ - บ้านแซะแม่) หมู่ที่ ๖ บ้านท่าเสา	-เพื่อให้ประชาชนสัญจรไป-มาได้สะดวกและปลอดภัย	กว้าง ๔.๐๐ เมตร ยาว ๑๖๐.๐๐ เมตร หนา ๐.๑๕ เมตร	๔๑๖,๐๐๐	๔๑๖,๐๐๐	๔๑๖,๐๐๐	๔๑๖,๐๐๐	๔๑๖,๐๐๐	มีถนน คสล.เพิ่มขึ้นจำนวน ๑ สาย	ประชาชนสัญจรไป-มาได้สะดวกและปลอดภัย	กองช่าง
๗๕	โครงการปรับปรุงถนนคอกบ้านเปาะมุดอ - บ้านแวแซแม่ หมู่ที่ ๖ บ้านท่าเสา	-เพื่อให้ประชาชนได้มีถนนสำหรับการคมนาคมได้อย่างสะดวก	กว้าง ๔.๐๐ เมตร ยาว ๑๐๐.๐๐ เมตร หนา ๐.๑๐ เมตร	๑๒๐,๐๐๐	๑๒๐,๐๐๐	๑๒๐,๐๐๐	๑๒๐,๐๐๐	๑๒๐,๐๐๐	ถนนสายบ้านเปาะมุดอ - บ้านแวแซแม่ ได้รับการปรับปรุงลงหินคลุก	ประชาชนมีความสะดวกในการคมนาคม	กองช่าง
๗๖	โครงการบุกเบิกถนนสายเปาะบาโด - บ้านนรี หมู่ที่ ๗ บ้านไอร์ปาเซ	-เพื่อให้ประชาชนสัญจรไป-มาได้สะดวก	บุกเบิกถนน กว้าง ๕.๐๐ เมตร ยาว ๑,๕๐๐ เมตร	๑๘๗,๕๐๐	๑๘๗,๕๐๐	๑๘๗,๕๐๐	๑๘๗,๕๐๐	๑๘๗,๕๐๐	จำนวนของประชาชนที่สัญจรไป-มาในพื้นที่	ประชาชนสัญจรไป-มาได้สะดวก	กองช่าง
๗๗	โครงการบุกเบิกถนนลงหินคอกบ้านแบติ หมู่ที่ ๗ บ้านไอร์ปาเซ	-เพื่อให้ประชาชนใช้เป็นเส้นทางลำเลียงผลผลิตออกสู่ตลาด	บุกเบิกถนน กว้าง ๔.๐๐ เมตร ยาว ๑๗๐.๐๐ เมตร	๒๖๐,๐๐๐	๒๖๐,๐๐๐	๒๖๐,๐๐๐	๒๖๐,๐๐๐	๒๖๐,๐๐๐	มีถนนบุกเบิกเพิ่มขึ้น จำนวน ๑ สาย	ประชาชนมีเป็นเส้นทางลำเลียงผลผลิตออกสู่ตลาด	กองช่าง
๗๘	โครงการปรับปรุงซ่อมแซมถนนคอนกรีตเสริมเหล็กสายนรี - บ้านรองขอละ หมู่ที่ ๗ บ้านไอร์ปาเซ	-เพื่อให้ประชาชนสัญจรไป-มาได้สะดวกและปลอดภัย	ซ่อมแซมถนน คสล. กว้าง ๔.๐๐ เมตร ยาว ๑,๙๐๐.๐๐ เมตร หนา ๐.๑๕ เมตร	๖,๐๘๐,๐๐๐	๖,๐๘๐,๐๐๐	๖,๐๘๐,๐๐๐	๖,๐๘๐,๐๐๐	๖,๐๘๐,๐๐๐	ถนน คสล. สายนรี - บ้านรองขอละ หมู่ที่ ๗ บ้านไอร์ปาเซได้รับการซ่อมแซม	ประชาชนสัญจรไป-มาได้สะดวกและปลอดภัย	กองช่าง

ก. ยุทธศาสตร์จังหวัดที่ ๑ การเสริมสร้างศักยภาพทางการการค้าชายแดนระหว่างประเทศที่เข้มแข็ง

ข. ยุทธศาสตร์การพัฒนาขององค์กรปกครองส่วนท้องถิ่นในเขตจังหวัดนครราชสีมาด้านโครงสร้างพื้นฐาน

๑. ยุทธศาสตร์การพัฒนาด้านโครงสร้างพื้นฐาน

๑.๑ แผนงานอุตสาหกรรมและการโยธา

ที่	โครงการ/กิจกรรม	วัตถุประสงค์	เป้าหมาย (ผลผลิตของ โครงการ)	งบประมาณ					ตัวชี้วัด (KPI)	ผลลัพธ์ที่คาดว่าจะได้รับ	หน่วยงานที่รับผิดชอบ
				๒๕๖๖ (บาท)	๒๕๖๗ (บาท)	๒๕๖๘ (บาท)	๒๕๖๙ (บาท)	๒๕๗๐ (บาท)			
๗๙	โครงการเสริมผิว/ซ่อมสร้างผิวจราจรแอสฟัลต์ติกคอนกรีต สายเปาะบาโต หมู่ที่๗ บ้านไอร์ป่าเซ	-เพื่อพัฒนาระบบการคมนาคมขนส่งให้มีความสะดวกปลอดภัยในการเดินทางสัญจร	กว้าง ๖.๐๐ เมตร ยาว ๑,๕๕๐.๐๐ เมตร หนา ๐.๐๕ เมตร	๓,๕๐๑,๔๕๐	๓,๕๐๑,๔๕๐	๓,๕๐๑,๔๕๐	๓,๕๐๑,๔๕๐	๓,๕๐๑,๔๕๐	เส้นทางคมนาคมขนส่งในพื้นที่ได้มาตรฐานปลอดภัย	ประชาชนมีความสะดวกปลอดภัยในการเดินทางสัญจร	กองช่าง
๘๐	โครงการจัดทำ/จัดซื้อป้ายจราจรป้ายบอกชื่อถนนในสายทางทุกเส้นทางในหมู่บ้าน เช่น ป้ายแนะนำโครงการ, ป้ายหมายเลขทางหลวงท้องถิ่น,หลักกิโลเมตร ฯลฯ	- เพื่อให้ประชาชนมีความปลอดภัยในการขับขี่ยานพาหนะจากป้ายบอกเส้นทางจราจร	- จัดซื้อ/ติดตั้งป้ายจราจร ในสายทางป้ายหมายเลขทางหลวงท้องถิ่น ฯลฯ	๑๒๐,๐๐๐	๑๒๐,๐๐๐	๑๒๐,๐๐๐	๑๒๐,๐๐๐	๑๒๐,๐๐๐	ร้อยละความสำเร็จในการจัดทำป้ายบอกชื่อทางในตำบลขอเลาะ	ประชาชนมีความปลอดภัยในการขับขี่ยานพาหนะจากป้ายบอกเส้นทางจราจร	กองช่าง
๘๑	โครงการขุดลอกคลองหลังโรงเรียนบางซุด - คลองนี้รู(แม่น้ำโกลก) ม.๗	เพื่อแก้ไขปัญหาน้ำท่วมในฤดูฝน	ขนาดกว้าง ๓.๐๐เมตร ยาว ๑๔๐๐ เมตร	๒๔๗,๖๐๐	๒๔๗,๖๐๐	๒๔๗,๖๐๐	๒๔๗,๖๐๐	๒๔๗,๖๐๐	ประชาชนที่ได้รับประโยชน์	ลดปัญหาน้ำท่วมขัง	กองช่าง

ก. ยุทธศาสตร์จังหวัดที่ ๑ การเสริมสร้างศักยภาพทางการการค้าชายแดนระหว่างประเทศที่เข้มแข็ง

ข. ยุทธศาสตร์การพัฒนาขององค์กรปกครองส่วนท้องถิ่นในเขตจังหวัดนครราชสีมาด้านโครงสร้างพื้นฐาน

๑. ยุทธศาสตร์การพัฒนาด้านโครงสร้างพื้นฐาน

๑.๑ แผนงานอุตสาหกรรมและการโยธา

ที่	โครงการ/กิจกรรม	วัตถุประสงค์	เป้าหมาย (ผลผลิตของ โครงการ)	งบประมาณ					ตัวชี้วัด (KPI)	ผลลัพธ์ที่คาดว่าจะได้รับ	หน่วยงานที่รับผิดชอบ
				๒๕๖๖ (บาท)	๒๕๖๗ (บาท)	๒๕๖๘ (บาท)	๒๕๖๙ (บาท)	๒๕๗๐ (บาท)			
๘๒	โครงการจัดซื้อ/ติดตั้งอุปกรณ์การจราจรและแผงกันจราจร ม.๑ -ม.๗,สัญญาณไฟกระพริบเตือนทางแยก พร้อมอุปกรณ์,แผงเหล็กกั้นถนน หยุดตรวจ ไฟ นีออน พร้อมล้อเลื่อน ,แผงเหล็กกั้นถนน, กรวยสี่เหลี่ยม วัสดุจราจร คาสติกเกอร์สะท้อนแสง ๒ แถบ ฯลฯ	- เพื่อให้ประชาชนมีความปลอดภัยในการขับขี่ยานพาหนะจากอุปกรณ์การจราจร ฯลฯ	- จัดซื้อ/ติดตั้งอุปกรณ์จราจรและแผงกันจราจร ฯลฯ	๑๔๐,๐๐๐	๑๔๐,๐๐๐	๑๔๐,๐๐๐	๑๔๐,๐๐๐	๑๔๐,๐๐๐	ร้อยละความสำเร็จในการติดตั้งอุปกรณ์จราจร สัญญาณไฟกระพริบ ฯลฯ	ประชาชนมีความปลอดภัยในการขับขี่ยานพาหนะจากอุปกรณ์การจราจร ฯลฯ	กองช่าง
๘๓	โครงการจัดทำผังตำบล	เพื่อวางแผนพัฒนาพื้นที่ในตำบลขอเกาะ	ภายในตำบลขอเกาะ	๒๐,๐๐๐	๒๐,๐๐๐	๒๐,๐๐๐	๒๐,๐๐๐	๒๐,๐๐๐	ผังตำบลขอเกาะ	วางแผนพัฒนาตำบลไปในแนวทางที่ถูกต้อง	กองช่าง
๘๔	โครงการติดตั้งไฟฟ้าโซล่าเซลล์	เพื่อให้ประชาชนมีไฟฟ้าส่องสว่างให้ความปลอดภัยในชีวิตและทรัพย์สิน	ติดตั้งไฟฟ้าโซล่าเซลล์ ๒๐ จุด	๒,๐๕๐,๐๐๐	๒,๐๕๐,๐๐๐	๒,๐๕๐,๐๐๐	๒,๐๕๐,๐๐๐	๒,๐๕๐,๐๐๐	จำนวนจุดที่ติดตั้ง	ประชาชนได้รับความสะดวกและปลอดภัยในการสัญจร	กองช่าง

ก. ยุทธศาสตร์จังหวัดที่ ๑ การเสริมสร้างศักยภาพทางการการค้าชายแดนระหว่างประเทศที่เข้มแข็ง

ข. ยุทธศาสตร์การพัฒนาขององค์กรปกครองส่วนท้องถิ่นในเขตจังหวัดนครราชสีมาด้านโครงสร้างพื้นฐาน

๑. ยุทธศาสตร์การพัฒนาด้านโครงสร้างพื้นฐาน

๑.๑ แผนงานอุตสาหกรรมและการโยธา

ที่	โครงการ/กิจกรรม	วัตถุประสงค์	เป้าหมาย (ผลผลิตของ โครงการ)	งบประมาณ					ตัวชี้วัด (KPI)	ผลลัพธ์ที่คาดว่าจะได้รับ	หน่วยงานที่รับผิดชอบ
				๒๕๖๖ (บาท)	๒๕๖๗ (บาท)	๒๕๖๘ (บาท)	๒๕๖๙ (บาท)	๒๕๗๐ (บาท)			
๘๕	อุดหนุนการไฟฟ้าส่วนภูมิภาคอำเภอสุโขทัยเพื่อขยายเขตไฟฟ้าสาธารณะ สายบ้านโซมิ่ง หมู่ที่ ๔	เพื่อให้ประชาชนในพื้นที่ได้มีไฟฟ้าใช้อย่างทั่วถึง	หมู่ที่ ๔	๑๕๐,๐๐๐	๑๕๐,๐๐๐	๑๕๐,๐๐๐	๑๕๐,๐๐๐	๑๕๐,๐๐๐	ร้อยละเขตไฟฟ้าแสงสว่างเพิ่มขึ้น	ประชาชนมีไฟฟ้าใช้อย่างทั่วถึง	กองช่าง
๘๖	อุดหนุนการไฟฟ้าส่วนภูมิภาคอำเภอสุโขทัยเพื่อขยายเขตไฟฟ้าสาธารณะ สายกองร้อย - สายโท ม.๕	เพื่อให้ประชาชนในพื้นที่ได้มีไฟฟ้าใช้อย่างทั่วถึง	หมู่ที่ ๕	๑๕๐,๐๐๐	๑๕๐,๐๐๐	๑๕๐,๐๐๐	๑๕๐,๐๐๐	๑๕๐,๐๐๐	ร้อยละเขตไฟฟ้าแสงสว่างเพิ่มขึ้น	ประชาชนมีไฟฟ้าใช้อย่างทั่วถึง	กองช่าง
๘๗	โครงการซ่อมแซมไฟฟ้าสาธารณะบริเวณสายโท ๒ - สายโท ๑ หมู่ที่ ๕	เพื่อให้ประชาชนมีไฟฟ้าใช้อย่างทั่วถึง	จัดซื้อวัสดุไฟฟ้า เช่น หลอดไฟ โคมไฟ	๕๐,๐๐๐	๕๐,๐๐๐	๕๐,๐๐๐	๕๐,๐๐๐	๕๐,๐๐๐	ร้อยละเขตไฟฟ้าแสงสว่างเพิ่มขึ้น	ประชาชนมีไฟฟ้าใช้อย่างทั่วถึง	กองช่าง
๘๘	อุดหนุนการไฟฟ้าส่วนภูมิภาคอำเภอสุโขทัยเพื่อขยายเขตไฟฟ้าสาธารณะสายบ้านนายประพัฒน์ - บึงเกาะ หมู่ที่ ๕	เพื่อให้ประชาชนในพื้นที่ได้มีไฟฟ้าใช้อย่างทั่วถึง	หมู่ที่ ๕	๑๕๐,๐๐๐	๑๕๐,๐๐๐	๑๕๐,๐๐๐	๑๕๐,๐๐๐	๑๕๐,๐๐๐	ร้อยละเขตไฟฟ้าแสงสว่างเพิ่มขึ้น	ประชาชนมีไฟฟ้าใช้อย่างทั่วถึง	กองช่าง

ก. ยุทธศาสตร์จังหวัดที่ ๑ การเสริมสร้างศักยภาพทางการการค้าชายแดนระหว่างประเทศที่เข้มแข็ง

ข. ยุทธศาสตร์การพัฒนาขององค์กรปกครองส่วนท้องถิ่นในเขตจังหวัดนครราชสีมาด้านโครงสร้างพื้นฐาน

๑. ยุทธศาสตร์การพัฒนาด้านโครงสร้างพื้นฐาน

๑.๑ แผนงานอุตสาหกรรมและการโยธา

ที่	โครงการ/กิจกรรม	วัตถุประสงค์	เป้าหมาย (ผลผลิตของ โครงการ)	งบประมาณ					ตัวชี้วัด (KPI)	ผลลัพธ์ที่คาดว่าจะได้รับ	หน่วยงานที่รับผิดชอบ
				๒๕๖๖ (บาท)	๒๕๖๗ (บาท)	๒๕๖๘ (บาท)	๒๕๖๙ (บาท)	๒๕๗๐ (บาท)			
๘๙	โครงการก่อสร้างถนนคันคลองบริเวณ รร. บ้านบางซุด - คลองนี้รุ หมู่ที่ ๗	เพื่อพัฒนาระบบการคมนาคมขนส่งให้มีความสะดวกปลอดภัยในการเดินทางสัญจร	กว้าง ๔.๐๐ ม. ยาว ๑,๐๐๐ ม. หน้า ๐.๑๕ ม.	๖๐๐,๐๐๐	๖๐๐,๐๐๐	๖๐๐,๐๐๐	๖๐๐,๐๐๐	๖๐๐,๐๐๐	เส้นทางคมนาคมขนส่งในพื้นที่ได้มาตรฐานปลอดภัย	ประชาชนมีความสะดวกปลอดภัยในการเดินทางสัญจร	กองช่าง
๙๐	โครงการบุกเบิกถนนบริเวณซอยเป้าะบาโด หมู่ที่ ๗	เพื่อเพิ่มเส้นทางคมนาคมขนส่งให้มีความสะดวกปลอดภัยในการเดินทางสัญจร	กว้าง ๕.๐๐ ม. ยาว ๕๐๐ ม. หน้า ๐.๑๐ ม.	๓๗๕,๐๐๐	๓๗๕,๐๐๐	๓๗๕,๐๐๐	๓๗๕,๐๐๐	๓๗๕,๐๐๐	จำนวนผู้สัญจรไป-มา	ประชาชนมีเส้นทางในการสัญจรไปมาเพิ่มขึ้น	กองช่าง
๙๑	โครงการยกระดับถนนบริเวณซอยนี้รุ หมู่ที่ ๗	เพื่อพัฒนาระบบการคมนาคมขนส่งให้มีความสะดวกปลอดภัยในการเดินทางสัญจร	กว้าง ๔.๐๐ ม. ยาว ๒๐๐ ม. หน้า ๐.๑๕ ม.	๘๕๐,๐๐๐	๘๕๐,๐๐๐	๘๕๐,๐๐๐	๘๕๐,๐๐๐	๘๕๐,๐๐๐	เส้นทางคมนาคมขนส่งในพื้นที่ได้มาตรฐานปลอดภัย	ประชาชนมีความสะดวกปลอดภัยในการเดินทางสัญจร	กองช่าง

ก. ยุทธศาสตร์จังหวัดที่ ๑ การเสริมสร้างศักยภาพทางการการค้าชายแดนระหว่างประเทศที่เข้มแข็ง

ข. ยุทธศาสตร์การพัฒนาขององค์กรปกครองส่วนท้องถิ่นในเขตจังหวัดนครราชสีมาด้านโครงสร้างพื้นฐาน

๑. ยุทธศาสตร์การพัฒนาด้านโครงสร้างพื้นฐาน

๑.๑ แผนงานอุตสาหกรรมและการโยธา

ที่	โครงการ/กิจกรรม	วัตถุประสงค์	เป้าหมาย (ผลผลิตของ โครงการ)	งบประมาณ					ตัวชี้วัด (KPI)	ผลลัพธ์ที่คาดว่าจะได้รับ	หน่วยงานที่รับผิดชอบ
				๒๕๖๖ (บาท)	๒๕๖๗ (บาท)	๒๕๖๘ (บาท)	๒๕๖๙ (บาท)	๒๕๗๐ (บาท)			
๙๒	โครงการก่อสร้างอาคารเอนกประสงค์ หมู่ที่๑	เพื่อใช้เป็นศูนย์อพยพในภัยพิบัติต่างๆ	กว้าง ๘.๐๐ เมตร ยาว ๒๔.๐๐ เมตร	๓,๙๐๐,๐๐๐	๓,๙๐๐,๐๐๐	๓,๙๐๐,๐๐๐	๓,๙๐๐,๐๐๐	๓,๙๐๐,๐๐๐	ใช้เป็นศูนย์อพยพ	ผู้ประสบภัยใช้เป็นศูนย์อพยพในภัยพิบัติต่างๆ	กองช่าง
๙๓	โครงการก่อสร้างอาคารเอนกประสงค์ หมู่ที่๒	เพื่อใช้เป็นศูนย์อพยพในภัยพิบัติต่างๆ	กว้าง ๘.๐๐ เมตร ยาว ๒๔.๐๐ เมตร	๓,๙๐๐,๐๐๐	๓,๙๐๐,๐๐๐	๓,๙๐๐,๐๐๐	๓,๙๐๐,๐๐๐	๓,๙๐๐,๐๐๐	ใช้เป็นศูนย์อพยพ	ผู้ประสบภัยใช้เป็นศูนย์อพยพในภัยพิบัติต่างๆ	กองช่าง
๙๔	โครงการก่อสร้างอาคารเอนกประสงค์ หมู่ที่๓	เพื่อใช้เป็นศูนย์อพยพในภัยพิบัติต่างๆ	กว้าง ๘.๐๐ เมตร ยาว ๒๔.๐๐ เมตร	๓,๙๐๐,๐๐๐	๓,๙๐๐,๐๐๐	๓,๙๐๐,๐๐๐	๓,๙๐๐,๐๐๐	๓,๙๐๐,๐๐๐	ใช้เป็นศูนย์อพยพ	ผู้ประสบภัยใช้เป็นศูนย์อพยพในภัยพิบัติต่างๆ	กองช่าง
๙๕	โครงการก่อสร้างอาคารเอนกประสงค์ หมู่ที่๗	เพื่อใช้เป็นศูนย์อพยพในภัยพิบัติต่างๆ	กว้าง ๘.๐๐ เมตร ยาว ๒๔.๐๐ เมตร	๓,๙๐๐,๐๐๐	๓,๙๐๐,๐๐๐	๓,๙๐๐,๐๐๐	๓,๙๐๐,๐๐๐	๓,๙๐๐,๐๐๐	ใช้เป็นศูนย์อพยพ	ผู้ประสบภัยใช้เป็นศูนย์อพยพในภัยพิบัติต่างๆ	กองช่าง

รายละเอียดโครงการพัฒนา
แผนพัฒนาท้องถิ่น (พ.ศ. ๒๕๖๖ - ๒๕๗๐)

องค์การบริหารส่วนตำบลขอเลาะ

ก. ยุทธศาสตร์จังหวัดที่ ๑ การเสริมสร้างศักยภาพทางการการค้าชายแดนระหว่างประเทศที่เข้มแข็ง

ข. ยุทธศาสตร์การพัฒนาขององค์กรปกครองส่วนท้องถิ่นในเขตจังหวัดนราธิวาสด้านโครงสร้างพื้นฐาน

๑. ยุทธศาสตร์การพัฒนาด้านโครงสร้างพื้นฐาน

๑.๑ แผนงานเคหะและชุมชน

ที่	โครงการ/กิจกรรม	วัตถุประสงค์	เป้าหมาย (ผลผลิตของ โครงการ)	งบประมาณ					ตัวชี้วัด (KPI)	ผลลัพธ์ที่คาดว่าจะได้รับ	หน่วยงานที่รับผิดชอบ
				๒๕๖๖ (บาท)	๒๕๖๗ (บาท)	๒๕๖๘ (บาท)	๒๕๖๙ (บาท)	๒๕๗๐ (บาท)			
๑	อุดหนุนการไฟฟ้าส่วนภูมิภาคอำเภอสุไหงโก ลก	เพื่อเป็นค่าใช้จ่ายใน การขยายเขตไฟฟ้า ในตำบล	พื้นที่ตำบลขอ เลาะ	๑,๐๐๐,๐๐๐	๑,๐๐๐,๐๐๐	๑,๐๐๐,๐๐๐	๑,๐๐๐,๐๐๐	๑,๐๐๐,๐๐๐	ร้อยละเขตไฟฟ้า เพิ่มขึ้น	ประชาชนมีไฟฟ้า ใช้อย่างทั่วถึง	กองช่าง

รายละเอียดโครงการพัฒนา
แผนพัฒนาท้องถิ่น (พ.ศ. ๒๕๖๖ - ๒๕๗๐)
องค์การบริหารส่วนตำบลขอมเลาะ อำเภอแวง จังหวัดนครราชสีมา

- ก. ยุทธศาสตร์จังหวัดที่ ๓ การเสริมสร้างจังหวัดให้เป็นบ้านเมืองน่าอยู่ บนฐานการพึ่งตนเองอย่างมั่นคง
ข. ยุทธศาสตร์การพัฒนาขององค์กรปกครองส่วนท้องถิ่นในเขตจังหวัดนครราชสีมาด้านงานส่งเสริมคุณภาพชีวิต
๒. ยุทธศาสตร์การพัฒนาด้านงานส่งเสริมคุณภาพชีวิต

๒.๑ แผนงานการศึกษา

ที่	โครงการ/กิจกรรม	วัตถุประสงค์	เป้าหมาย (ผลผลิตของโครงการ)	งบประมาณ					ตัวชี้วัด (KPI)	ผลลัพธ์ที่คาดว่าจะได้รับ	หน่วยงานที่รับผิดชอบ
				๒๕๖๖ (บาท)	๒๕๖๗ (บาท)	๒๕๖๘ (บาท)	๒๕๖๙ (บาท)	๒๕๗๐ (บาท)			
๑	โครงการทัศนศึกษาแหล่งเรียนรู้ นอกระบบของ ศูนย์พัฒนาเด็กเล็ก	เพื่อส่งเสริมประสบการณ์เรียนรู้ จากแหล่งเรียนรู้ นอกสถานที่แก่เด็กเล็ก	ศูนย์พัฒนาเด็กเล็ก บ้านกัมมัส ศูนย์พัฒนาเด็กเล็กบ้านท่าเสาพัฒนา	๗๐,๐๐๐	๗๐,๐๐๐	๗๐,๐๐๐	๗๐,๐๐๐	๗๐,๐๐๐	ร้อยละ ๘๐ ของผู้เข้าร่วม มีความพึงพอใจ	เด็กได้รับประสบการณ์ในการเรียนรู้เพิ่มมากขึ้น	กองการศึกษา
๒	โครงการจัดซื้อ อุปกรณ์สื่อการเรียนการสอนในสถานศึกษา	เพื่อให้ศูนย์พัฒนาเด็กเล็กมีความพร้อมในการจัดการเรียนการสอน	- อุปกรณ์สื่อการเรียนการสอน ศูนย์พัฒนาเด็กเล็ก ๒ ศูนย์	๑๐๐,๐๐๐	๑๐๐,๐๐๐	๑๐๐,๐๐๐	๑๐๐,๐๐๐	๑๐๐,๐๐๐	ร้อยละ ๘๐ ของเด็กนักเรียน ศพด.ได้รับ อุปกรณ์สื่อการเรียนการสอน	ศูนย์พัฒนาเด็กเล็ก มีความพร้อมในการจัดการเรียนการสอน	กองการศึกษา
๓	โครงการเสริมสร้างศักยภาพสำหรับเด็กปฐมวัยของ ศูนย์พัฒนาเด็กเล็ก ๒ ศูนย์	เพื่อสนับสนุนและเปิดโอกาส ให้เด็กเกิดการพัฒนาแสดงความสามารถเต็มศักยภาพ	เด็กนักเรียนศูนย์พัฒนาเด็กเล็ก จำนวน ๒ ศูนย์	๕๐,๐๐๐	๕๐,๐๐๐	๕๐,๐๐๐	๕๐,๐๐๐	๕๐,๐๐๐	ร้อยละ ๘๐ ของเด็กนักเรียน ศพด.มีความพึงพอใจ	นักเรียนได้รับการพัฒนา เสริมสร้างทักษะการ	กองการศึกษา
๔	โครงการปรับปรุง ซ่อมแซมศูนย์พัฒนาเด็กเล็กกัมมัสและ ศูนย์พัฒนาเด็กเล็กบ้านท่าเสาพัฒนา	เพื่อพัฒนา ศพด. ให้ได้มาตรฐานและเหมาะสมต่อการพัฒนาของเด็กเล็ก	ดำเนินการปรับปรุง/ ซ่อมแซม ศพด. จำนวน ๒ ศูนย์	๓๐๐,๐๐๐	๓๐๐,๐๐๐	๓๐๐,๐๐๐	๓๐๐,๐๐๐	๓๐๐,๐๐๐	ร้อยละ ๘๕ ของ ศพด. ในพื้นที่ได้รับการพัฒนาที่ได้มาตรฐาน	ศพด.ได้มาตรฐานและเหมาะสมต่อการพัฒนาการของเด็ก	กองการศึกษา

- ก. ยุทธศาสตร์จังหวัดที่ ๓ การเสริมสร้างจังหวัดให้เป็นบ้านเมืองน่าอยู่ บนฐานการพึ่งตนเองอย่างมั่นคง
- ข. ยุทธศาสตร์การพัฒนาขององค์กรปกครองส่วนท้องถิ่นในเขตจังหวัดนครราชสีมาดำเนินงานส่งเสริมคุณภาพชีวิต
๒. ยุทธศาสตร์การพัฒนาด้านงานส่งเสริมคุณภาพชีวิต

๒.๑ แผนงานการศึกษา

ที่	โครงการ/กิจกรรม	วัตถุประสงค์	เป้าหมาย (ผลผลิตของ โครงการ)	งบประมาณ					ตัวชี้วัด (KPI)	ผลลัพธ์ที่ คาดว่าจะ ได้รับ	หน่วยงานที่ รับผิดชอบ
				๒๕๖๖ (บาท)	๒๕๖๗ (บาท)	๒๕๖๘ (บาท)	๒๕๖๙ (บาท)	๒๕๗๐ (บาท)			
๕	โครงการก่อสร้าง ลานคอนกรีต ของ ศูนย์พัฒนาเด็กเล็ก บ้านตำเสา	เพื่อพัฒนาศูนย์พัฒนาเด็กเล็ก ให้ได้มาตรฐานและเด็ก นักเรียนได้ใช้ประโยชน์ บ้านตำเสา	ขนาดกว้าง ๔๐x๔๐ ตารางเมตร	๒๖๐,๐๐๐	๒๖๐,๐๐๐	๒๖๐,๐๐๐	๒๖๐,๐๐๐	๒๖๐,๐๐๐	ร้อยละ ๘๕ ของ ศพด. ในพื้นที่ได้รับ การพัฒนาที่ ได้มาตรฐาน	ศูนย์พัฒนา เด็กเล็ก ได้ มาตรฐานและ เด็กนักเรียน ได้ใช้ประโยชน์	กองการศึกษา
๖	โครงการพัฒนา ศักยภาพครูผู้ดูแล เด็กของศูนย์ พัฒนาเด็กเล็ก	เพื่อพัฒนาศักยภาพของครู ผู้ดูแลเด็กให้มีประสิทธิภาพใน การจัดการเรียนการสอนได้ดี ยิ่งขึ้น	ครูผู้ดูแลเด็ก จำนวน ๒ ศูนย์	๕๐,๐๐๐	๕๐,๐๐๐	๕๐,๐๐๐	๕๐,๐๐๐	๕๐,๐๐๐	ร้อยละ ๘๕ ครู ศพด. ได้รับการ พัฒนา	การจัดการ เรียนการ เรียนการ สอนมี ประสิทธิภาพ	กองการศึกษา
๗	โครงการจัดซื้อ อาหารเสริม(นม) สำหรับนักเรียน โรงเรียน ประถมศึกษาและ ศูนย์พัฒนาเด็กเล็ก	เพื่อให้นักเรียนได้รับ สารอาหารเพียงพอและถูก สุขลักษณะ	สนับสนุนงบประมาณ เพื่อจัดซื้ออาหารเสริม (นม) สำหรับนักเรียน ประถมศึกษาและ ศูนย์พัฒนาเด็กเล็ก	๑,๖๒๑,๑๐๖	๑,๖๒๑,๑๐๖	๑,๖๒๑,๑๐๖	๑,๖๒๑,๑๐๖	๑,๖๒๑,๑๐๖	จำนวน นักเรียน ระดับ ประถมศึกษา และศูนย์ พัฒนาเด็กเล็ก	นักเรียน ได้รับอาหาร เพียงพอและ ถูกสุขลักษณะ	กองการศึกษา

ก. ยุทธศาสตร์จังหวัดที่ ๓ การเสริมสร้างจังหวัดให้เป็นบ้านเมืองน่าอยู่ บนฐานการพึ่งตนเองอย่างมั่นคง
 ข. ยุทธศาสตร์การพัฒนาขององค์กรปกครองส่วนท้องถิ่นในเขตจังหวัดนราธิวาสด้านงานส่งเสริมคุณภาพชีวิต

๒. ยุทธศาสตร์การพัฒนาด้านงานส่งเสริมคุณภาพชีวิต

๒.๑ แผนงานการศึกษา

ที่	โครงการ/กิจกรรม	วัตถุประสงค์	เป้าหมาย (ผลผลิตของ โครงการ)	งบประมาณ					ตัวชี้วัด (KPI)	ผลลัพธ์ที่ คาดว่าจะ ได้รับ	หน่วยงานที่ รับผิดชอบ
				๒๕๖๖ (บาท)	๒๕๖๗ (บาท)	๒๕๖๘ (บาท)	๒๕๖๙ (บาท)	๒๕๗๐ (บาท)			
๘	โครงการสนับสนุนค่าใช้จ่ายการบริหารสถานศึกษา	- เพื่อเป็นค่าจัดการเรียนการสอนของ ศพด.ในสังกัด อบต. - เพื่อเป็นค่าอาหารกลางวันสำหรับ ศพด.ในสังกัด อบต. - เพื่อเป็นค่าสื่อการเรียนการสอนเชิงสัญลักษณ์ของความเป็นชาติ สำหรับ ศพด. ในสังกัด อบต. - เพื่อสนับสนุนค่าใช้จ่ายในการจัดการศึกษาสำหรับ ศพด.	นักเรียนในสังกัด ศพด. และสังกัด สพฐ.	๑,๒๐๐,๐๐๐	๑,๒๐๐,๐๐๐	๑,๒๐๐,๐๐๐	๑,๒๐๐,๐๐๐	๑,๒๐๐,๐๐๐	นักเรียนในสังกัด ศพด. และสังกัด สพฐ.	- นักเรียนได้รับการจัดการเรียนการสอนที่มีประสิทธิภาพ - นักเรียนได้รับสารอาหารเพียงพอครบตามหลักโภชนาการ	กองการศึกษา
๙	อุดหนุนค่าอาหารกลางวันสำหรับนักเรียนในโรงเรียนสังกัด สพฐ.	เพื่อเป็นค่าอาหารกลางวันสำหรับโรงเรียนสังกัด สพฐ.	นักเรียนในสังกัด สพฐ.	๒,๘๕๐,๐๐๐	๒,๘๕๐,๐๐๐	๒,๘๕๐,๐๐๐	๒,๘๕๐,๐๐๐	๒,๘๕๐,๐๐๐	นักเรียนในสังกัด สพฐ.	- นักเรียนได้รับสารอาหารเพียงพอครบถ้วน	กองการศึกษา
๑๐	จัดซื้อเครื่องเล่นสนามประจำศูนย์พัฒนาเด็กเล็กสังกัด อบต.	เพื่อให้เด็กเล็กมีอุปกรณ์ในการออกกำลังกาย	จำนวน ๒ แห่ง (ศพด. ละ ๒๐๐,๐๐๐ บาท)	๔๐๐,๐๐๐	๔๐๐,๐๐๐	๔๐๐,๐๐๐	๔๐๐,๐๐๐	๔๐๐,๐๐๐	เครื่องเล่นสนามประจำศูนย์พัฒนาเด็กเล็ก สังกัด อบต.	มีอุปกรณ์ในการออกกำลังกาย	กองการศึกษา

ก. ยุทธศาสตร์จังหวัดที่ ๓ การเสริมสร้างจังหวัดให้เป็นบ้านเมืองน่าอยู่ บนฐานการพึ่งตนเองอย่างมั่นคง
 ข. ยุทธศาสตร์การพัฒนาขององค์กรปกครองส่วนท้องถิ่นในเขตจังหวัดนครราชสีมาด้านงานส่งเสริมคุณภาพชีวิต

๒. ยุทธศาสตร์การพัฒนาด้านงานส่งเสริมคุณภาพชีวิต

๒.๑ แผนงานการศึกษา

ที่	โครงการ/กิจกรรม	วัตถุประสงค์	เป้าหมาย (ผลผลิตของ โครงการ)	งบประมาณ					ตัวชี้วัด (KPI)	ผลลัพธ์ที่ คาดว่าจะ ได้รับ	หน่วยงานที่ รับผิดชอบ
				๒๕๖๖ (บาท)	๒๕๖๗ (บาท)	๒๕๖๘ (บาท)	๒๕๖๙ (บาท)	๒๕๗๐ (บาท)			
๑๑	โครงการสนับสนุน ในการจัดการเรียน การสอนของศูนย์ พัฒนาเด็กเล็กบ้าน ตำเสา	เพื่อส่งเสริมและสนับสนุน กิจกรรมการเรียนการสอน	กิจกรรมต่างๆ เช่น กิจกรรมวันอาทิตย์ ,วันเด็ก,วันปีใหม่ไทย ,วันแม่แห่งชาติ,กีฬา สานสัมพันธ์เด็กเล็ก ,เยี่ยมบ้าน,ชุมชน สัมพันธ์แม่ลูก,หนู น้อยรักความสะอาด	๓๕,๕๐๐	๓๕,๕๐๐	๓๕,๕๐๐	๓๕,๕๐๐	๓๕,๕๐๐	จำนวน ผู้เข้าร่วม กิจกรรม	กิจการของ ศูนย์พัฒนา เด็กเล็ก สามารถ ดำเนินการไป ตามเป้าหมาย	กองการศึกษา
๑๒	โครงการสนับสนุน ในการจัดการเรียน การสอนของศูนย์ พัฒนาเด็กเล็ก บ้านกัมมัส	เพื่อส่งเสริมและสนับสนุน กิจกรรมการเรียนการสอน	กิจกรรมต่างๆ เช่น กิจกรรมเยี่ยมบ้าน ,เมอลิตสัมพันธ์,วันแม่ แห่งชาติ,วันพ่อ แห่งชาติ,วันเด็ก,วัน ขึ้นปีใหม่,ปฐมนิเทศ นักเรียนใหม่,กีฬา สรีครอบครัวสัมพันธ์, ป้องกันภัยในเด็ก ปฐมวัย	๒๘,๐๐๐	๒๘,๐๐๐	๒๘,๐๐๐	๒๘,๐๐๐	๒๘,๐๐๐	จำนวน ผู้เข้าร่วม กิจกรรม	กิจการของ ศูนย์พัฒนา เด็กเล็ก สามารถ ดำเนินการไป ตามเป้าหมาย	กองการศึกษา
๑๓	พัฒนาผู้ประกอบการ วิชาชีพครูที่สังกัด ศูนย์พัฒนาเด็กเล็ก ของ อปท.	เพื่อพัฒนาศักยภาพของครู ผู้ดูแลเด็กให้มีประสิทธิภาพใน การจัดการเรียนการสอนได้ดี ยิ่งขึ้น	ครูผู้ดูแลเด็ก จำนวน ๒ ศูนย์	๔๐,๐๐๐	๔๐,๐๐๐	๔๐,๐๐๐	๔๐,๐๐๐	๔๐,๐๐๐	ร้อยละ ๘๕ ครู ศพด. ได้รับการ พัฒนา	การจัดการ เรียนการ เรียนการ สอนมี	กองการศึกษา

รายละเอียดโครงการพัฒนา
แผนพัฒนาท้องถิ่น (พ.ศ. ๒๕๖๖ - ๒๕๗๐)

องค์การบริหารส่วนตำบลขอมเกาะ อำเภอเวียง จันทวนราธิวาส

ก. ยุทธศาสตร์จังหวัดที่ ๓ การเสริมสร้างจังหวัดให้เป็นบ้านเมืองน่าอยู่ บนฐานการพึ่งตนเองอย่างมั่นคง

ข. ยุทธศาสตร์การพัฒนาขององค์กรปกครองส่วนท้องถิ่นในเขตจังหวัดนราธิวาสด้านงานส่งเสริมคุณภาพชีวิต

๒. ยุทธศาสตร์การพัฒนาด้านงานส่งเสริมคุณภาพชีวิต

๒.๓ แผนงานสังคมสงเคราะห์

ที่	โครงการ/กิจกรรม	วัตถุประสงค์	เป้าหมาย	งบประมาณ					ตัวชี้วัด (KPI)	ผลลัพธ์ที่คาดว่าจะได้รับ	หน่วยงานที่รับผิดชอบ
			ผลผลิตของโครงการ	๒๕๖๖ (บาท)	๒๕๖๗ (บาท)	๒๕๖๘ (บาท)	๒๕๖๙ (บาท)	๒๕๗๐ (บาท)			
๑	โครงการจัดตั้งศูนย์ปฏิบัติการร่วมในการช่วยเหลือประชาชน	เพื่อช่วยเหลือประชาชนที่ประสบภัย	จำนวน ๑ ศูนย์	๒๐,๐๐๐	๒๐,๐๐๐	๒๐,๐๐๐	๒๐,๐๐๐	๒๐,๐๐๐	จำนวนประชาชนที่ได้รับการช่วยเหลือ	ประชาชนได้รับการช่วยเหลือ	สำนักปลัด
๒	อุดหนุนโครงการศูนย์ปฏิบัติการร่วมในการช่วยเหลือประชาชนขององค์กรปกครองส่วนท้องถิ่นอำเภอเวียง	เพื่อช่วยเหลือประชาชนที่ประสบภัย	อปท.ในพื้นที่	๒๕,๐๐๐	๒๕,๐๐๐	๒๕,๐๐๐	๒๕,๐๐๐	๒๕,๐๐๐	จำนวนประชาชนที่ได้รับการช่วยเหลือ	ประชาชนได้รับการช่วยเหลือ	สำนักปลัด

รายละเอียดโครงการพัฒนา
แผนพัฒนาท้องถิ่น (พ.ศ. ๒๕๖๖ - ๒๕๗๐)
องค์การบริหารส่วนตำบลขอมละเอ อำเภอเวียง จังหวัดนครราชสีมา

- ก. ยุทธศาสตร์จังหวัดที่ ๓ การเสริมสร้างจังหวัดให้เป็นบ้านเมืองน่าอยู่ บนฐานการพึ่งตนเองอย่างมั่นคง
ข. ยุทธศาสตร์การพัฒนาขององค์กรปกครองส่วนท้องถิ่นในเขตจังหวัดนครราชสีมาดำเนินงานส่งเสริมคุณภาพชีวิต
๒. ยุทธศาสตร์การพัฒนาด้านงานส่งเสริมคุณภาพชีวิต

๒.๒ แผนงานสาธารณสุข

ที่	โครงการ/กิจกรรม	วัตถุประสงค์	เป้าหมาย (ผลผลิตของ โครงการ)	งบประมาณ					ตัวชี้วัด (KPI)	ผลลัพธ์ที่คาดว่าจะได้รับ	หน่วยงาน ที่รับผิดชอบ
				๒๕๖๖ (บาท)	๒๕๖๗ (บาท)	๒๕๖๘ (บาท)	๒๕๖๙ (บาท)	๒๕๗๐ (บาท)			
๑	โครงการรณรงค์และป้องกันการแพร่ระบาดของโรคติดต่อ	เพื่อรณรงค์และป้องกันการแพร่ระบาดของโรคติดต่อ	- ประชาชน ๗ หมู่บ้าน	๕๐๐,๐๐๐	๕๐๐,๐๐๐	๕๐๐,๐๐๐	๕๐๐,๐๐๐	๕๐๐,๐๐๐	ประชาชนได้รับการป้องกันและคุ้มครองดูแลสุขภาพ ๗	ประชาชน/ชุมชนมีสุขภาพที่ดี ปลอดภัยจากโรคติดต่อ	สำนักปลัด
๒	สนับสนุนโครงการฝึกใจสร้างภูมิคุ้มกันต้านยาเสพติด	เพื่อให้เยาวชนกลุ่มเสี่ยงสามารถปรับเปลี่ยนพฤติกรรมอย่างเหมาะสม	ผู้เสพ/กลุ่มเสี่ยง/ผู้ติดสารเสพติด/ประชาชนเยาวชนในพื้นที่	๕๐,๐๐๐	๕๐,๐๐๐	๕๐,๐๐๐	๕๐,๐๐๐	๕๐,๐๐๐	ร้อยละ ๘๐ ของผู้เข้าร่วมโครงการ	ผู้ติดสารเสพติด สามารถดำรงชีวิตในสังคมได้อย่างปกติและสามารถปรับเปลี่ยนพฤติกรรมได้อย่างเหมาะสม	สำนักปลัด
๓	โครงการป้องกันและแก้ไขปัญหายาเสพติด	เพื่อให้เด็ก/เยาวชนมีความเข้าใจ สามารถเผยแพร่ความรู้ในเรื่องสารเสพติดได้และสร้างแนวร่วมในการป้องกันและแก้ไขปัญหายาเสพติดอย่างเป็นระบบ	เด็ก/เยาวชนในพื้นที่ตำบลขอมละเอ จำนวน ๖๐ คน/ปี	๑๐๐,๐๐๐	๑๐๐,๐๐๐	๑๐๐,๐๐๐	๑๐๐,๐๐๐	๑๐๐,๐๐๐	จำนวนเด็ก/เยาวชน ๖๐ คน	เด็ก/เยาวชนสามารถเผยแพร่ความรู้เรื่องสารเสพติดและร่วมเป็นเครือข่ายในการป้องกันและแก้ไขปัญหายาเสพติดอย่างเป็นระบบ	สำนักปลัด

ก. ยุทธศาสตร์จังหวัดที่ ๓ การเสริมสร้างจังหวัดให้เป็นบ้านเมืองน่าอยู่ บนฐานการพึ่งตนเองอย่างมั่นคง

ข. ยุทธศาสตร์การพัฒนาขององค์กรปกครองส่วนท้องถิ่นในเขตจังหวัดนครราชสีมาดำเนินงานส่งเสริมคุณภาพชีวิต

๒. ยุทธศาสตร์การพัฒนาด้านงานส่งเสริมคุณภาพชีวิต

๒.๒ แผนงานสาธารณสุข

ที่	โครงการ/กิจกรรม	วัตถุประสงค์	เป้าหมาย (ผลผลิตของ โครงการ)	งบประมาณ					ตัวชี้วัด (KPI)	ผลลัพธ์ที่คาดว่าจะได้รับ	หน่วยงาน ที่รับผิดชอบ
				๒๕๖๖ (บาท)	๒๕๖๗ (บาท)	๒๕๖๘ (บาท)	๒๕๖๙ (บาท)	๒๕๗๐ (บาท)			
๔	โครงการพัฒนาศักยภาพ ผู้สูงอายุตำบลขอเลาะ	เพื่อพัฒนาศักยภาพของ ผู้สูงอายุ	ผู้สูงอายุในเขต ตำบลขอเลาะ	๕๐,๐๐๐	๕๐,๐๐๐	๕๐,๐๐๐	๕๐,๐๐๐	๕๐,๐๐๐	จำนวนผู้สูงอายุ ในการเข้าร่วม โครงการ	ผู้สูงอายุสามารถแสดง ศักยภาพได้อย่างเต็มที่	สำนักปลัด
๕	สำรวจข้อมูลจำนวนสัตว์ และขึ้นทะเบียนสัตว์ตาม โครงการสัตว์ปลอดโรคคน ปลอดภัยจากโรคพิษสุนัข บ้าตามพระปณิธานศตรา จารย์ พลเอกหญิง พลเรือ เอกหญิง พลอากาศเอกหญิง สมเด็จพระเจ้าน้องนางเธอ เจ้าฟ้าจุฬาภรณวลัยลักษณ์ อัครราชกุมารี กรมพระศรี สวางควัฒน วรชัตติยราชนารี	เพื่อสำรวจข้อมูลจำนวน สัตว์ , ขึ้นทะเบียนสัตว์ และดำเนินการตาม โครงการฯ	ข้อมูลสัตว์ในพื้นที่ ตำบล	๑,๒๐๐	๑,๒๐๐	๑,๒๐๐	๑,๒๐๐	๑,๒๐๐	จำนวนข้อมูล สัตว์	มีข้อมูลจำนวนสัตว์และ ขึ้นทะเบียนที่ถูกต้อง	สำนักปลัด

ก. ยุทธศาสตร์จังหวัดที่ ๓ การเสริมสร้างจังหวัดให้เป็นบ้านเมืองน่าอยู่ บนฐานการพึ่งตนเองอย่างมั่นคง

ข. ยุทธศาสตร์การพัฒนาขององค์กรปกครองส่วนท้องถิ่นในเขตจังหวัดนราธิวาสดำเนินงานส่งเสริมคุณภาพชีวิต

๒. ยุทธศาสตร์การพัฒนาด้านงานส่งเสริมคุณภาพชีวิต

๒.๒ แผนงานสาธารณสุข

ที่	โครงการ/กิจกรรม	วัตถุประสงค์	เป้าหมาย (ผลผลิตของ โครงการ)	งบประมาณ					ตัวชี้วัด (KPI)	ผลลัพธ์ที่คาดว่าจะได้รับ	หน่วยงาน ที่รับผิดชอบ
				๒๕๖๖ (บาท)	๒๕๖๗ (บาท)	๒๕๖๘ (บาท)	๒๕๖๙ (บาท)	๒๕๗๐ (บาท)			
๖	ขับเคลื่อนโครงการสัตว์ ปลอดโรคคนปลอดภัยจาก โรคพิษสุนัขบ้าตามพระ ปณิธานศาสตราจารย์ พล เอกหญิง พลเรือเอกหญิง พลอากาศเอกหญิง สมเด็จพระ เจ้าน้องนางเธอ เจ้าฟ้า จุฬาภรณวลัยลักษณ์อัคร ราชกุมารี กรมพระศรีสวาง ควัฒน วรขัตติยราชนารี	เพื่อดำเนินการจัดซื้อ วัคซีนและอุปกรณ์ในการ ฉีดเพื่อป้องกันและควบคุม โรคพิษสุนัขบ้า	ตัวละ ๕๐ บาท	๑๐,๐๐๐	๑๐,๐๐๐	๑๐,๐๐๐	๑๐,๐๐๐	๑๐,๐๐๐	จำนวนข้อมูล สัตว์	ป้องกันและควบคุมโรค พิษสุนัขบ้า	สำนักปลัด
๗	อุดหนุนงบประมาณสำหรับ การดำเนินงานตามแนวทาง โครงการพระราชดำริด้าน สาธารณสุข	เพื่อดำเนินงานตาม แนวทางโครงการ พระราชดำริด้าน สาธารณสุข	อุดหนุน คณะกรรมการ หมู่บ้าน จำนวน ๗ หมู่บ้าน หมู่บ้านละ ๒๐,๐๐๐ บาท	๑๔๐,๐๐๐	๑๔๐,๐๐๐	๑๔๐,๐๐๐	๑๔๐,๐๐๐	๑๔๐,๐๐๐	ผู้เข้ารับการ อบรมมีความรู้ ความเข้าใจ ด้านสาธารณสุข ร้อยละ ๗๐	ประชาชนมีคุณภาพชีวิต ที่ดีขึ้น	สำนักปลัด
๘	การดำเนินงานตามแนวทาง โครงการพระราชดำริด้าน สาธารณสุข	เพื่อดำเนินงานตาม แนวทางโครงการ พระราชดำริด้าน สาธารณสุข	ประชาชนใน ตำบลขอเลาะ	๑๔๐,๐๐๐	๑๔๐,๐๐๐	๑๔๐,๐๐๐	๑๔๐,๐๐๐	๑๔๐,๐๐๐	ประชาชน ได้รับความรู้ ความเข้าใจ ด้านสาธารณสุข	ประชาชนมีความรู้ ความ เข้าใจในด้านสาธารณสุข	สำนักปลัด

รายละเอียดโครงการพัฒนา
แผนพัฒนาท้องถิ่น (พ.ศ. ๒๕๖๖ - ๒๕๗๐)

องค์การบริหารส่วนตำบลขอเลาะ อำเภอเวียง จังหวัดนราธิวาส

ก. ยุทธศาสตร์จังหวัดที่ ๓ การเสริมสร้างจังหวัดให้เป็นบ้านเมืองน่าอยู่ บนฐานการพึ่งตนเองอย่างมั่นคง

ข. ยุทธศาสตร์การพัฒนาขององค์การปกครองส่วนท้องถิ่นในเขตจังหวัดนราธิวาสด้านงานส่งเสริมคุณภาพชีวิต

๒. ยุทธศาสตร์การพัฒนาด้านงานส่งเสริมคุณภาพชีวิต

๒.๔ แผนงานสร้างความเข้มแข็งของชุมชน

ที่	โครงการ/กิจกรรม	วัตถุประสงค์	เป้าหมาย ผลผลิตของโครงการ	งบประมาณ					ตัวชี้วัด (KPI)	ผลลัพธ์ที่คาดว่าจะได้รับ	หน่วยงานที่รับผิดชอบ
				๒๕๖๖ (บาท)	๒๕๖๗ (บาท)	๒๕๖๘ (บาท)	๒๕๖๙ (บาท)	๒๕๗๐ (บาท)			
๑	โครงการฝึกอบรมอาสาสมัครผู้ช่วยโอกาสเราไม่ทิ้งกัน	เพื่อส่งเสริมพบปะเยี่ยมเยียนผู้ด้อยโอกาส	ผู้ด้อยโอกาสในเขตตำบลขอเลาะ	๓๐,๐๐๐	๓๐,๐๐๐	๓๐,๐๐๐	๓๐,๐๐๐	๓๐,๐๐๐	ผู้ด้อยโอกาสในเขตตำบลขอเลาะ	ผู้ด้อยโอกาสในเขตตำบลขอเลาะได้รับการสังเคราะห์	สำนักปลัด
๒	โครงการฝึกอบรมอาชีพหลักสูตร "การทำผ้าบาติก"	เพื่อให้ประชาชนมีรายได้เพิ่มมากขึ้น	เยาวชน/ประชาชนในพื้นที่	๕๐,๐๐๐	๕๐,๐๐๐	๕๐,๐๐๐	๕๐,๐๐๐	๕๐,๐๐๐	จำนวนผู้เข้าร่วมกิจกรรม	ประชาชนมีรายได้เพิ่มขึ้น	สำนักปลัด
๓	โครงการค่ายพัฒนาศักยภาพสภาเด็กและเยาวชนตำบลขอเลาะ	เพื่อพัฒนาศักยภาพของเด็กและเยาวชนให้เติบโตอย่างมี	เด็กและเยาวชนในพื้นที่ เข้าร่วมโครงการ	๗๐,๐๐๐	๗๐,๐๐๐	๗๐,๐๐๐	๗๐,๐๐๐	๗๐,๐๐๐	เยาวชนในพื้นที่เข้าร่วมโครงการ	เด็กและเยาวชนให้เติบโตอย่างมีคุณภาพ	สำนักปลัด
๔	โครงการฝึกอบรมอาชีพหลักสูตร "ทำผ้ามัธยมจากวัสดุธรรมชาติ"	เพื่อให้ประชาชนมีรายได้เพิ่มมากขึ้น	เยาวชน/ประชาชนในพื้นที่	๓๕,๕๐๐	๓๕,๕๐๐	๓๕,๕๐๐	๓๕,๕๐๐	๓๕,๕๐๐	จำนวนผู้ที่เข้าร่วมกิจกรรม	ประชาชนมีรายได้เพิ่มขึ้น	สำนักปลัด

ก. ยุทธศาสตร์จังหวัดที่ ๓ การเสริมสร้างจังหวัดให้เป็นบ้านเมืองน่าอยู่ บนฐานการพึ่งตนเองอย่างมั่นคง

ข. ยุทธศาสตร์การพัฒนาขององค์กรปกครองส่วนท้องถิ่นในเขตจังหวัดนครราชสีมาด้านงานส่งเสริมคุณภาพชีวิต

๒. ยุทธศาสตร์การพัฒนาด้านงานส่งเสริมคุณภาพชีวิต

๒.๔ แผนงานสร้างความเข้มแข็งของชุมชน

ที่	โครงการ/กิจกรรม	วัตถุประสงค์	เป้าหมาย ผลผลิตของโครงการ	งบประมาณ					ตัวชี้วัด (KPI)	ผลลัพธ์ที่คาดว่าจะได้รับ	หน่วยงานที่รับผิดชอบ
				๒๕๖๖ (บาท)	๒๕๖๗ (บาท)	๒๕๖๘ (บาท)	๒๕๖๙ (บาท)	๒๕๗๐ (บาท)			
๕	โครงการฝึกอบรมอาชีพหลักสูตร "สกรีนเสื้อ"	เพื่อให้ประชาชนมีรายได้เพิ่มมากขึ้น	เยาวชน/ประชาชนในพื้นที่	๓๘,๐๐๐	๓๘,๐๐๐	๓๘,๐๐๐	๓๘,๐๐๐	๓๘,๐๐๐	จำนวนผู้เข้าร่วมกิจกรรม	ประชาชนมีรายได้เพิ่มขึ้น	สำนักปลัด
๖	โครงการฝึกอบรมอาชีพหลักสูตร "ทำผ้าชีพแวนชี"	เพื่อให้ประชาชนมีรายได้เพิ่มมากขึ้น	เยาวชน/ประชาชนในพื้นที่	๓๕,๕๐๐	๓๕,๕๐๐	๓๕,๕๐๐	๓๕,๕๐๐	๓๕,๕๐๐	จำนวนผู้เข้าร่วมกิจกรรม	ประชาชนมีรายได้เพิ่มขึ้น	สำนักปลัด
๗	โครงการฝึกอบรมอาชีพหลักสูตร "ประดิษฐ์กระเป๋าจากผ้าปาเต๊ะ"	เพื่อให้ประชาชนมีรายได้เพิ่มมากขึ้น	เยาวชน/ประชาชนในพื้นที่	๓๐,๐๐๐	๓๐,๐๐๐	๓๐,๐๐๐	๓๐,๐๐๐	๓๐,๐๐๐	จำนวนผู้เข้าร่วมกิจกรรม	ประชาชนมีรายได้เพิ่มขึ้น	สำนักปลัด
๘	โครงการฝึกอบรมอาชีพหลักสูตร "การทำพิมเสนน้ำ"	เพื่อให้ประชาชนมีรายได้เพิ่มมากขึ้น	เยาวชน/ประชาชนในพื้นที่	๒๕,๐๐๐	๒๕,๐๐๐	๒๕,๐๐๐	๒๕,๐๐๐	๒๕,๐๐๐	จำนวนผู้เข้าร่วมกิจกรรม	ประชาชนมีรายได้เพิ่มขึ้น	สำนักปลัด
๙	โครงการฝึกอบรมอาชีพหลักสูตร "การทำวงกุญแจจากผ้าขวด"	เพื่อให้ประชาชนมีรายได้เพิ่มมากขึ้น	เยาวชน/ประชาชนในพื้นที่	๒๐,๐๐๐	๒๐,๐๐๐	๒๐,๐๐๐	๒๐,๐๐๐	๒๐,๐๐๐	จำนวนผู้เข้าร่วมกิจกรรม	ประชาชนมีรายได้เพิ่มขึ้น	สำนักปลัด

ก. ยุทธศาสตร์จังหวัดที่ ๓ การเสริมสร้างจังหวัดให้เป็นบ้านเมืองน่าอยู่ บนฐานการพึ่งตนเองอย่างมั่นคง

ข. ยุทธศาสตร์การพัฒนาขององค์กรปกครองส่วนท้องถิ่นในเขตจังหวัดนครราชสีมาด้านงานส่งเสริมคุณภาพชีวิต

๒. ยุทธศาสตร์การพัฒนาด้านงานส่งเสริมคุณภาพชีวิต

๒.๔ แผนงานสร้างความเข้มแข็งของชุมชน

ที่	โครงการ/กิจกรรม	วัตถุประสงค์	เป้าหมาย ผลผลิตของโครงการ	งบประมาณ					ตัวชี้วัด (KPI)	ผลลัพธ์ที่คาดว่าจะได้รับ	หน่วยงานที่รับผิดชอบ
				๒๕๖๖ (บาท)	๒๕๖๗ (บาท)	๒๕๖๘ (บาท)	๒๕๖๙ (บาท)	๒๕๗๐ (บาท)			
๑๐	โครงการพัฒนาศักยภาพเพื่อพัฒนาศักยภาพแกนนำสุขภาพ	เพื่อพัฒนาศักยภาพแกนนำสุขภาพให้มีศักยภาพและมีความรู้เพิ่มมากขึ้น	จัดอบรมและทัศนศึกษาดูงานของแกนนำสุขภาพ พร้อมเจ้าหน้าที่	๓๐๐,๐๐๐	๓๐๐,๐๐๐	๓๐๐,๐๐๐	๓๐๐,๐๐๐	๓๐๐,๐๐๐	จำนวนอสม.ที่ได้รับการพัฒนาความรู้	สามารถนำความรู้และประสบการณ์ที่ได้รับมาพัฒนางานด้านสาธารณสุขมูลฐานในชุมชน	สำนักปลัด
๑๑	โครงการอบรมและศึกษาดูงานด้านพัฒนาชุมชน	เพื่อส่งเสริมให้กลุ่มอาชีพได้พัฒนาการเรียนรู้ผลิตภัณฑ์ของกลุ่มอาชีพต่างๆ และสามารถพัฒนาต่อยอดผลิตภัณฑ์ได้	ผู้เข้ารับการอบรมนำความรู้และประสบการณ์มาพัฒนาชุมชน	๓๐๐,๐๐๐	๓๐๐,๐๐๐	๓๐๐,๐๐๐	๓๐๐,๐๐๐	๓๐๐,๐๐๐	ผู้นำชุมชนกลุ่มองค์กรต่างๆ เข้าร่วมโครงการ	ผู้นำชุมชนกลุ่มองค์กรต่างๆสามารถนำความรู้และประสบการณ์ที่ได้รับมาพัฒนา	สำนักปลัด

รายละเอียดโครงการพัฒนา
แผนพัฒนาท้องถิ่น (พ.ศ. ๒๕๖๖ - ๒๕๗๐)

องค์การบริหารส่วนตำบลขอเลาะ อำเภอเวียง จังหวัดนราธิวาส

- ก. ยุทธศาสตร์จังหวัดที่ ๓ การเสริมสร้างจังหวัดให้เป็นบ้านเมืองน่าอยู่ บนฐานการพึ่งตนเองอย่างมั่นคง
- ข. ยุทธศาสตร์การพัฒนาขององค์กรปกครองส่วนท้องถิ่นในเขตจังหวัดนราธิวาสด้านงานส่งเสริมคุณภาพชีวิต
- ๒. ยุทธศาสตร์การพัฒนาด้านงานส่งเสริมคุณภาพชีวิต

๒.๕ แผนงานการศาสนาวัฒนธรรมและนันทนาการ

ที่	โครงการ/กิจกรรม	วัตถุประสงค์	เป้าหมาย ผลผลิตของโครงการ	งบประมาณ					ตัวชี้วัด (KPI)	ผลลัพธ์ที่คาดว่าจะได้รับ	หน่วยงานที่รับผิดชอบ
				๒๕๖๖ (บาท)	๒๕๖๗ (บาท)	๒๕๖๘ (บาท)	๒๕๖๙ (บาท)	๒๕๗๐ (บาท)			
๑	โครงการจัดกิจกรรมวันเด็ก	เพื่อสนับสนุนและเปิดโอกาสการแสดงความสามารถของเด็กและเยาวชน	เด็กและเยาวชนในพื้นที่ ต.ขอเลาะ และพื้นที่ใกล้เคียง	๓๐๐,๐๐๐	๓๐๐,๐๐๐	๓๐๐,๐๐๐	๓๐๐,๐๐๐	๓๐๐,๐๐๐	จำนวนผู้เข้าร่วมกิจกรรม	เด็กและเยาวชนได้พัฒนาความรู้และความคิดเห็นร่วมกัน	กองการศึกษา
๒	โครงการแข่งขันกีฬามวลชนสัมพันธ์ด้านกีฬาเซพติด	เพื่อให้เยาวชนและประชาชนมีสุขภาพร่างกายแข็งแรงห่างไกลจากยาเสพติด	- เยาวชน และประชาชนในพื้นที่ตำบลขอเลาะ - จัดกิจกรรมแข่งขันฟุตบอลวอลเลย์บอลตะกร้อและกีฬาพื้นบ้าน	๑๘๐,๐๐๐	๑๘๐,๐๐๐	๑๘๐,๐๐๐	๑๘๐,๐๐๐	๑๘๐,๐๐๐	เยาวชนและประชาชนในตำบลขอเลาะ	เยาวชนและประชาชนมีสุขภาพแข็งแรงไม่ยุ่งเกี่ยวกับยาเสพติด	กองการศึกษา
๓	โครงการจัดส่งนักกีฬาเข้าร่วมการแข่งขัน	เพื่อให้นักกีฬามีความพร้อมในการแข่งขัน	จัดส่งนักกีฬาเข้าร่วมจัดการแข่งขัน	๕๐,๐๐๐	๕๐,๐๐๐	๕๐,๐๐๐	๕๐,๐๐๐	๕๐,๐๐๐	นักกีฬาจำนวน ๑๐๐ คน	นักกีฬามีความพร้อมในการแข่งขัน	กองการศึกษา

ก. ยุทธศาสตร์จังหวัดที่ ๓ การเสริมสร้างจังหวัดให้เป็นบ้านเมืองน่าอยู่ บนฐานการพึ่งตนเองอย่างมั่นคง

ข. ยุทธศาสตร์การพัฒนาขององค์กรปกครองส่วนท้องถิ่นในเขตจังหวัดนครราชสีมาด้านงานส่งเสริมคุณภาพชีวิต

๒. ยุทธศาสตร์การพัฒนาด้านงานส่งเสริมคุณภาพชีวิต

๒.๕ แผนงานการศาสนาวัฒนธรรมและนันทนาการ

ที่	โครงการ/กิจกรรม	วัตถุประสงค์	เป้าหมาย ผลผลิตของโครงการ	งบประมาณ					ตัวชี้วัด (KPI)	ผลลัพธ์ที่คาดว่าจะได้รับ	หน่วยงานที่รับผิดชอบ
				๒๕๖๖ (บาท)	๒๕๖๗ (บาท)	๒๕๖๘ (บาท)	๒๕๖๙ (บาท)	๒๕๗๐ (บาท)			
๔	โครงการก่อสร้าง/ปรับปรุง ลานกีฬา/สนามกีฬาประจำหมู่บ้าน/ตำบล	- เพื่อให้เด็กเยาวชน และประชาชนมีสถานที่ในการออกกำลังกาย	- จัดตั้งลานกีฬาจำนวน ๑ แห่ง	๒,๐๐๐,๐๐๐	๒,๐๐๐,๐๐๐	๒,๐๐๐,๐๐๐	๒,๐๐๐,๐๐๐	๒,๐๐๐,๐๐๐	ลานกีฬา ๑ แห่ง ๑ หมู่บ้าน ๑ ตำบล	เด็ก เยาวชน และประชาชนมีสถานที่ในการเล่นกีฬาและออกกำลังกาย	กองช่าง
๕	โครงการปรับปรุงสนามเด็กเล่นศูนย์พัฒนาเด็กเล็ก	เพื่อส่งเสริมพัฒนา ด้านร่างกาย จิตใจ สติปัญญา อารมณ์ สังคมของเด็กตามช่วงวัย	จำนวน ๒ ศูนย์	๒๐๐,๐๐๐	๒๐๐,๐๐๐	๒๐๐,๐๐๐	๒๐๐,๐๐๐	๒๐๐,๐๐๐	นักเรียนศูนย์พัฒนาเด็กเล็ก ๒ ศูนย์	นักเรียนมีความรู้ได้รับการพัฒนาด้านสมอง สติปัญญาจากการเคลื่อนไหว	กองช่าง
๖	โครงการจัดการแข่งขันกีฬาฟุตบอล	เพื่อให้เยาวชนและประชาชนมีสุขภาพร่างกายแข็งแรง	เยาวชน ประชาชนในพื้นที่ตำบลขอเลาะ	๑๕๐,๐๐๐	๑๕๐,๐๐๐	๑๕๐,๐๐๐	๑๕๐,๐๐๐	๑๕๐,๐๐๐	จำนวนผู้เข้าร่วมกิจกรรม	เยาวชนและประชาชนมีสุขภาพแข็งแรง	กองการศึกษา
๗	โครงการแข่งขันกีฬาเยาวชนสัมพันธ์	เพื่อให้เยาวชนและประชาชนมีสุขภาพร่างกายแข็งแรง	เยาวชน ประชาชนในพื้นที่ตำบลขอเลาะ	๑๖๐,๐๐๐	๑๖๐,๐๐๐	๑๖๐,๐๐๐	๑๖๐,๐๐๐	๑๖๐,๐๐๐	จำนวนผู้เข้าร่วมกิจกรรม	เยาวชนและประชาชนมีสุขภาพแข็งแรง	กองการศึกษา

ก. ยุทธศาสตร์จังหวัดที่ ๓ การเสริมสร้างจังหวัดให้เป็นบ้านเมืองน่าอยู่ บนฐานการพึ่งตนเองอย่างมั่นคง

ข. ยุทธศาสตร์การพัฒนาขององค์กรปกครองส่วนท้องถิ่นในเขตจังหวัดนครราชสีมาด้านงานส่งเสริมคุณภาพชีวิต

๒. ยุทธศาสตร์การพัฒนาด้านงานส่งเสริมคุณภาพชีวิต

๒.๕ แผนงานการศาสนาวัฒนธรรมและนันทนาการ

ที่	โครงการ/กิจกรรม	วัตถุประสงค์	เป้าหมาย ผลผลิตของโครงการ	งบประมาณ					ตัวชี้วัด (KPI)	ผลลัพธ์ที่คาดว่าจะได้รับ	หน่วยงานที่รับผิดชอบ
				๒๕๖๖ (บาท)	๒๕๖๗ (บาท)	๒๕๖๘ (บาท)	๒๕๖๙ (บาท)	๒๕๗๐ (บาท)			
๘	โครงการต่อเติมสนามกีฬา , สนามฟุตบอล พร้อมปรับปรุงภูมิทัศน์ หมู่ที่ ๓	เพื่อให้เด็กเยาวชนและประชาชนมีสถานที่ในการออกกำลังกาย	กว้าง ๘๐ ม. ยาว ๘๖ ม.	๑,๙๕๐,๐๐๐	๑,๙๕๐,๐๐๐	๑,๙๕๐,๐๐๐	๑,๙๕๐,๐๐๐	๑,๙๕๐,๐๐๐	สนามกีฬา จำนวน ๑ แห่ง	เด็ก เยาวชน และประชาชน มีสถานที่ในการออกกำลังกาย	กองช่าง
๙	จัดซื้อเครื่องเล่นสนามประจำหมู่บ้าน	เพื่อให้เด็กเยาวชนและประชาชนมีอุปกรณ์ในการออกกำลังกาย	จำนวน ๗ หมู่บ้าน	๕๐๐,๐๐๐	๕๐๐,๐๐๐	๕๐๐,๐๐๐	๕๐๐,๐๐๐	๕๐๐,๐๐๐	จำนวนประชาชนผู้ได้รับประโยชน์	มีอุปกรณ์ในการออกกำลังกาย	กองการศึกษา
๑๐	โครงการจัดการแข่งขันกีฬาฟุตบอลเยาวชนขอเลาะคัพ	เพื่อให้เยาวชนและประชาชนมีสุขภาพร่างกายแข็งแรงห่างไกลจากยาเสพติด	เด็ก/เยาวชน ตำบลขอเลาะ	๕๐๐,๐๐๐	๕๐๐,๐๐๐	๕๐๐,๐๐๐	๕๐๐,๐๐๐	๕๐๐,๐๐๐	จำนวนผู้เข้าร่วมกิจกรรม	เยาวชนและประชาชนมีสุขภาพแข็งแรง ไม่ยุ่งเกี่ยวกับยาเสพติด	กองการศึกษา

ก. ยุทธศาสตร์จังหวัดที่ ๓ การเสริมสร้างจังหวัดให้เป็นบ้านเมืองน่าอยู่ บนฐานการพึ่งตนเองอย่างมั่นคง

ข. ยุทธศาสตร์การพัฒนาขององค์กรปกครองส่วนท้องถิ่นในเขตจังหวัดนครราชสีมาด้านงานส่งเสริมคุณภาพชีวิต

๒. ยุทธศาสตร์การพัฒนาด้านงานส่งเสริมคุณภาพชีวิต

๒.๕ แผนงานการศาสนาวัฒนธรรมและนันทนาการ

ที่	โครงการ/กิจกรรม	วัตถุประสงค์	เป้าหมาย ผลผลิตของโครงการ	งบประมาณ					ตัวชี้วัด (KPI)	ผลลัพธ์ที่คาดว่าจะได้รับ	หน่วยงานที่รับผิดชอบ
				๒๕๖๖ (บาท)	๒๕๖๗ (บาท)	๒๕๖๘ (บาท)	๒๕๖๙ (บาท)	๒๕๗๐ (บาท)			
๑๑	โครงการปรับปรุงสนามกีฬาพร้อมปรับปรุงภูมิทัศน์ หมู่ที่ ๒	เพื่อให้เด็กเยาวชนและประชาชนมีสถานที่ในการออกกำลังกาย	กว้าง ๖๔ ม. ยาว ๑๐๐ ม.	๑,๙๕๐,๐๐๐	๑,๙๕๐,๐๐๐	๑,๙๕๐,๐๐๐	๑,๙๕๐,๐๐๐	๑,๙๕๐,๐๐๐	สนามกีฬา จำนวน ๑ แห่ง	เด็ก เยาวชน และประชาชน มีสถานที่ใน การออกกำลังกาย	กองช่าง
๑๒	อุดหนุนโครงการแข่งขันกีฬาฟุตบอลประชาชนระดับอำเภอ (อปท.อ.แฉ่ง คัพ)	เพื่อส่งเสริมการป้องกันปัญหาเสพติดในพื้นที่อำเภอแฉ่ง	ประชาชนในพื้นที่ของเทศบาลตำบลและองค์การบริหารส่วนตำบลในเขตพื้นที่อำเภอ	๑๖,๐๐๐	๑๖,๐๐๐	๑๖,๐๐๐	๑๖,๐๐๐	๑๖,๐๐๐	จำนวน ผู้เข้าร่วม กิจกรรม	เยาวชนและ ประชาชนมี สุขภาพแข็งแรง ไม่ยุ่งเกี่ยวกับยา เสพติด	กองการศึกษา
๑๓	โครงการจัดการแข่งขันกีฬาฟุตซอล	เพื่อให้เยาวชนและประชาชนมีสุขภาพร่างกาย	เยาวชน ประชาชนในพื้นที่ตำบลขอเลาะ	๑๐๐,๐๐๐	๑๐๐,๐๐๐	๑๐๐,๐๐๐	๑๐๐,๐๐๐	๑๐๐,๐๐๐	จำนวน ผู้เข้าร่วม กิจกรรม	เยาวชนและ ประชาชนมี สุขภาพแข็งแรง	กองการศึกษา

รายละเอียดโครงการพัฒนา
แผนพัฒนาท้องถิ่น (พ.ศ. ๒๕๖๖ - ๒๕๗๐)
องค์การบริหารส่วนตำบลขอเลาะ อำเภอเวียง จังหวัดนราธิวาส

- ก. ยุทธศาสตร์จังหวัดที่ ๓ การเสริมสร้างจังหวัดให้เป็นบ้านเมืองน่าอยู่ บนฐานการพึ่งตนเองอย่างมั่นคง
ข. ยุทธศาสตร์การพัฒนาขององค์กรปกครองส่วนท้องถิ่นในเขตจังหวัดนราธิวาสด้านงานส่งเสริมคุณภาพชีวิต
๒. ยุทธศาสตร์การพัฒนาด้านงานส่งเสริมคุณภาพชีวิต

๒.๖ แผนงานงบกลาง

ที่	โครงการ/กิจกรรม	วัตถุประสงค์	เป้าหมาย (ผลผลิตของ โครงการ)	งบประมาณ					ตัวชี้วัด (KPI)	ผลลัพธ์ที่คาดว่าจะได้รับ	หน่วยงานที่รับผิดชอบ
				๒๕๖๖ (บาท)	๒๕๖๗ (บาท)	๒๕๖๘ (บาท)	๒๕๖๙ (บาท)	๒๕๗๐ (บาท)			
๑	โครงการสงเคราะห์เบี้ยยังชีพให้แก่ผู้ป่วยเอดส์	เพื่อช่วยเหลือผู้ป่วยเอดส์	ผู้ป่วยเอดส์ในเขตตำบลขอเลาะได้รับเงินสงเคราะห์	๓๖,๐๐๐	๓๖,๐๐๐	๓๖,๐๐๐	๓๖,๐๐๐	๓๖,๐๐๐	ผู้ป่วยเอดส์ในตำบลขอเลาะ	ผู้ป่วยเอดส์ในเขตตำบลได้รับการช่วยเหลือ	สำนักปลัด
๒	โครงการสงเคราะห์เบี้ยยังชีพผู้สูงอายุ	เพื่อช่วยเหลือผู้สูงอายุในพื้นที่	ผู้สูงอายุในพื้นที่ตำบลขอเลาะ	๕,๓๖๒,๘๐๐	๕,๓๖๒,๘๐๐	๕,๓๖๘,๖๐๐	๕,๓๖๘,๖๐๐	๕,๓๖๘,๖๐๐	ผู้สูงอายุในตำบลขอเลาะ	ผู้สูงอายุในเขตตำบลได้รับการช่วยเหลือ	สำนักปลัด
๓	โครงการสงเคราะห์เบี้ยยังชีพผู้พิการ	เพื่อช่วยเหลือผู้พิการในพื้นที่	ผู้พิการในพื้นที่ตำบลขอเลาะ	๑,๗๗๖,๐๐๐	๑,๗๗๖,๐๐๐	๑,๗๗๖,๐๐๐	๑,๗๗๖,๐๐๐	๑,๗๗๖,๐๐๐	ผู้พิการในตำบลขอเลาะ	ผู้พิการในเขตตำบลขอเลาะได้รับการช่วยเหลือ	สำนักปลัด
๔	สนับสนุนเงินสมทบเข้ากองทุนหลักประกันสุขภาพ ระดับท้องถิ่นหรือพื้นที่ (สปสข)	-เพื่อดำเนินงานดูแลสุขภาพประชาชน/ชุมชนหรือพื้นที่ (สปสข) กลุ่มเด็ก ผู้สูงอายุ พิการ	ประชาชน/ชุมชน ๗ หมู่บ้าน	๙๖,๔๑๗	๙๖,๔๑๗	๙๖,๔๑๗	๙๖,๔๑๗	๙๖,๔๑๗	กองทุนได้รับอุดหนุน ๑๐๐%	ประชาชน/ชุมชน มีสุขภาพที่ดี	สำนักปลัด

รายละเอียดโครงการพัฒนา

แผนพัฒนาท้องถิ่น (พ.ศ. ๒๕๖๖ - ๒๕๗๐)

องค์การบริหารส่วนตำบลขอมเสาะ อำเภอเวียง จังหวัดนครราชสีมา

ก. ยุทธศาสตร์จังหวัดที่ ๔ การเสริมสร้างการมีส่วนร่วมในการพัฒนาจังหวัดให้มีสันติสุขที่ยั่งยืน

ข. ยุทธศาสตร์การพัฒนาขององค์กรปกครองส่วนท้องถิ่นในเขตจังหวัดนครราชสีมาด้านการจัดระเบียบชุมชน/สังคม และการรักษาความสงบเรียบร้อย

๓. ยุทธศาสตร์การพัฒนาด้านการจัดระเบียบชุมชน/สังคม และการรักษาความสงบเรียบร้อย

๓.๑ แผนงานบริหารงานทั่วไป

ที่	โครงการ/กิจกรรม	วัตถุประสงค์	เป้าหมาย (ผลผลิตของโครงการ)	งบประมาณ					ตัวชี้วัด (KPI)	ผลลัพธ์ที่คาดว่าจะได้รับ	หน่วยงานที่รับผิดชอบ
				๒๕๖๖ (บาท)	๒๕๖๗ (บาท)	๒๕๖๘ (บาท)	๒๕๖๙ (บาท)	๒๕๗๐ (บาท)			
๑	โครงการออกบริการประชาชนเคลื่อนที่	- เพื่ออำนวยความสะดวกในการมารับบริการต่างๆให้แก่ประชาชน เผยแพร่ความรู้ด้านต่างๆที่ประชาชนควรรู้และ	- ประชาชนในพื้นที่ตำบลขอมเสาะ ๗ หมู่บ้านได้รับบริการอย่างทั่วถึง	๒๐,๐๐๐	๒๐,๐๐๐	๒๐,๐๐๐	๒๐,๐๐๐	๒๐,๐๐๐	จำนวนประชาชนที่เข้าร่วมรับบริการทั้ง ๗ หมู่บ้าน	ประชาชนได้รับความรู้ด้านต่างๆนำไปใช้ในวิถีชีวิตประจำวันและติดต่อ	สำนักปลัด
๒	โครงการส่งเสริมสนับสนุน กระบวนการจัดทำ ทบทวนปรับปรุงพัฒนาคุณภาพแผนชุมชน	- เพื่อให้ประชาชนมีส่วนร่วมในการกำหนดนโยบายการวางแผนโดยชุมชน	- การจัดทำแผนชุมชน ๗ หมู่บ้านในเขตตำบลขอมเสาะมีคุณภาพ	๑๐,๐๐๐	๑๐,๐๐๐	๑๐,๐๐๐	๑๐,๐๐๐	๑๐,๐๐๐	แผนชุมชน ๗ หมู่บ้านเขตตำบลขอมเสาะ	ศักยภาพการจัดทำแผนชุมชนของตำบลขอมเสาะ	สำนักปลัด
๓	โครงการจัดเวทีประชาคมหมู่บ้าน/ตำบล	- เพื่อส่งเสริมการมีส่วนร่วม และให้ทราบถึงปัญหาความต้องการของประชาชน ใช้เป็นกรอบและแนวทางในการพัฒนาตำบล	- ประชาชนในพื้นที่ตำบลขอมเสาะ ๗ หมู่บ้านเสนอปัญหาความต้องการได้อย่างทั่วถึง	๒๐,๐๐๐	๒๐,๐๐๐	๒๐,๐๐๐	๒๐,๐๐๐	๒๐,๐๐๐	จำนวนผู้เข้าร่วมการจัดทำประชาคมระดับหมู่บ้านและตำบล หมู่บ้าน	ประชาชนมีส่วนร่วมในการแสดงความคิดเห็นต่อปัญหาและแนวทางการแก้ไขปัญหาเพื่อให้ตำบลมี	สำนักปลัด

รายละเอียดโครงการพัฒนา

แผนพัฒนาท้องถิ่น (พ.ศ. ๒๕๖๖ - ๒๕๗๐)

องค์การบริหารส่วนตำบลขอเลาะ อำเภอเวียง จังหวัดนราธิวาส

ก. ยุทธศาสตร์จังหวัดที่ ๔ การเสริมสร้างการมีส่วนร่วมในการพัฒนาจังหวัดให้มีสันติสุขที่ยั่งยืน

ข. ยุทธศาสตร์การพัฒนาขององค์การปกครองส่วนท้องถิ่นในเขตจังหวัดนราธิวาสด้านการจัดระเบียบชุมชน/สังคม และการรักษาความสงบเรียบร้อย

๓. ยุทธศาสตร์การพัฒนาด้านการจัดระเบียบชุมชน/สังคม และการรักษาความสงบเรียบร้อย

๓.๒ แผนงานการรักษาความสงบภายใน

ที่	โครงการ/กิจกรรม	วัตถุประสงค์	เป้าหมาย (ผลผลิตของโครงการ)	งบประมาณ					ตัวชี้วัด (KPI)	ผลลัพธ์ที่คาดว่าจะได้รับ	หน่วยงานที่รับผิดชอบ
				๒๕๖๖ (บาท)	๒๕๖๗ (บาท)	๒๕๖๘ (บาท)	๒๕๖๙ (บาท)	๒๕๗๐ (บาท)			
๑	โครงการป้องกันและลดอุบัติเหตุทางถนนเทศกาลปีใหม่	- เพื่อให้ผู้ใช้รถและถนนปลอดภัยในชีวิตและทรัพย์สิน	- ประชาชนสัญจรตามถนนสายหลักจำนวน ๑ สาย	๑๐,๐๐๐	๑๐,๐๐๐	๑๐,๐๐๐	๑๐,๐๐๐	๑๐,๐๐๐	อัตราการเกิดอุบัติเหตุในเทศกาลปีใหม่	ประชาชนมีความปลอดภัยในชีวิตและทรัพย์สิน	สำนักปลัด
๒	โครงการป้องกันและลดอุบัติเหตุทางถนนเทศกาลสงกรานต์	- เพื่อให้ผู้ใช้รถและถนนปลอดภัยในชีวิตและทรัพย์สิน	- ประชาชนสัญจรตามถนนสายหลักจำนวน ๑ สาย	๑๐,๐๐๐	๑๐,๐๐๐	๑๐,๐๐๐	๑๐,๐๐๐	๑๐,๐๐๐	อัตราการเกิดอุบัติเหตุในเทศกาลสงกรานต์	ประชาชนมีความปลอดภัยในชีวิตและทรัพย์สิน	สำนักปลัด
๓	โครงการฝึกอบรมอาสาสมัครป้องกันภัยฝ่ายพลเรือน (อปพร)	- เพื่อเพิ่มจำนวนสมาชิก ตามนโยบาย	- ประชาชนในพื้นที่ข้าราชการ พนักงาน	๒๐๐,๐๐๐	๒๐๐,๐๐๐	๒๐๐,๐๐๐	๒๐๐,๐๐๐	๒๐๐,๐๐๐	๒๐ คน	จำนวนสมาชิกอปพร.เพิ่มขึ้น	สำนักปลัด
๔	โครงการฝึกทบทวนอาสาสมัครป้องกันภัยฝ่ายพลเรือน (อปพร)	- เพื่อทบทวนการปฏิบัติงานให้พร้อมอยู่เสมอ	- อปพร.ที่ผ่านการฝึกอบรม	๒๐๐,๐๐๐	๒๐๐,๐๐๐	๒๐๐,๐๐๐	๒๐๐,๐๐๐	๒๐๐,๐๐๐	๒๐ คน	อปพร.มีความพร้อมในการปฏิบัติงานพัฒนาทักษะในการปฏิบัติงานของ อปพร.	สำนักปลัด

ก. ยุทธศาสตร์จังหวัดที่ ๔ การเสริมสร้างการมีส่วนร่วมในการพัฒนาจังหวัดให้มีสันติสุขที่ยั่งยืน

ข. ยุทธศาสตร์การพัฒนาขององค์กรปกครองส่วนท้องถิ่นในเขตจังหวัดนครราชสีมาด้านการจัดระเบียบชุมชน/สังคม และการรักษาความสงบเรียบร้อย

๓. ยุทธศาสตร์การพัฒนาด้านการจัดระเบียบชุมชน/สังคม และการรักษาความสงบเรียบร้อย

๓.๒ แผนงานการรักษาความสงบภายใน

ที่	โครงการ/กิจกรรม	วัตถุประสงค์	เป้าหมาย (ผลผลิตของโครงการ)	งบประมาณ					ตัวชี้วัด (KPI)	ผลลัพธ์ที่คาดว่าจะได้รับ	หน่วยงานที่รับผิดชอบ
				๒๕๖๖ (บาท)	๒๕๖๗ (บาท)	๒๕๖๘ (บาท)	๒๕๖๙ (บาท)	๒๕๗๐ (บาท)			
๕	โครงการแก้ปัญหาภัยแล้ง	- เพื่อให้ประชาชนมีน้ำอุปโภค ช่างภัยแล้ง	จัดซื้อแทงค์บรรจุน้ำขนาดใหญ่ ขนาดความจุ ๒,๕๐๐ ลิตร	๒๐๐,๐๐๐	๒๐๐,๐๐๐	๒๐๐,๐๐๐	๒๐๐,๐๐๐	๒๐๐,๐๐๐	แทงค์บรรจุน้ำขนาดใหญ่ ขนาดความจุ ๒,๕๐๐ ลิตร	สามารถช่วยเหลือประชาชนได้มีน้ำอุปโภค	สำนักปลัด
๖	โครงการดำเนินการบริการระบบการแพทย์ฉุกเฉิน EMS/FR กู้ชีพ กู้ภัย/ไอทอส	เพื่อให้มีความพร้อมในการปฏิบัติงานเมื่อเกิดเหตุ	ประชาชนในพื้นที่	๔๕๐,๐๐๐	๔๕๐,๐๐๐	๔๕๐,๐๐๐	๔๕๐,๐๐๐	๔๕๐,๐๐๐	ระบบการแพทย์ฉุกเฉิน	ประชาชนที่อยู่ ในเขตพื้นที่ได้รับการช่วยเหลืออย่างทันท่วงที	สำนักปลัด
๗	โครงการต่อเติมอาคารศาลาเอนกประสงค์ หมู่ที่ ๒	- เพื่อช่วยเหลือผู้ประสบภัย - สาธารณะต่างๆที่ - เกิดขึ้น - เพื่อใช้เป็นศูนย์ อพยพในภัยพิบัติ ต่างๆ	กว้าง ๖.๐๐ เมตร ยาว ๙.๐๐ เมตร	๓๕๐,๐๐๐	๓๕๐,๐๐๐	๓๕๐,๐๐๐	๓๕๐,๐๐๐	๓๕๐,๐๐๐	ใช้เป็นศูนย์ อพยพ	ผู้ประสบภัยใช้ เป็นศูนย์อพยพ ในภัยพิบัติต่างๆ	สำนักปลัด
๘	โครงการจัดตั้งศูนย์ปฏิบัติการร่วมในการช่วยเหลือประชาชน	เพื่อช่วยเหลือประชาชนที่ประสบภัย	จำนวน ๑ ศูนย์	๒๐,๐๐๐	๒๐,๐๐๐	๒๐,๐๐๐	๒๐,๐๐๐	๒๐,๐๐๐	จำนวนประชาชนที่ได้รับการช่วยเหลือ	ประชาชนได้รับการช่วยเหลือ	สำนักปลัด

ก. ยุทธศาสตร์จังหวัดที่ ๔ การเสริมสร้างการมีส่วนร่วมในการพัฒนาจังหวัดให้มีสันติสุขที่ยั่งยืน

ข. ยุทธศาสตร์การพัฒนาขององค์กรปกครองส่วนท้องถิ่นในเขตจังหวัดนครราชสีมาด้านการจัดระเบียบชุมชน/สังคม และการรักษาความสงบเรียบร้อย

๓. ยุทธศาสตร์การพัฒนาด้านการจัดระเบียบชุมชน/สังคม และการรักษาความสงบเรียบร้อย

๓.๒ แผนงานการรักษาความสงบภายใน

ที่	โครงการ/กิจกรรม	วัตถุประสงค์	เป้าหมาย (ผลผลิตของโครงการ)	งบประมาณ					ตัวชี้วัด (KPI)	ผลลัพธ์ที่คาดว่าจะได้รับ	หน่วยงานที่รับผิดชอบ
				๒๕๖๖ (บาท)	๒๕๖๗ (บาท)	๒๕๖๘ (บาท)	๒๕๖๙ (บาท)	๒๕๗๐ (บาท)			
๙	จัดซื้อชุดเครื่องแบบอปพร.	เพื่อให้มีความพร้อมในการปฏิบัติงานเมื่อเกิดเหตุ	จำนวน ๒๐ ชุด	๖๐,๐๐๐	๖๐,๐๐๐	๖๐,๐๐๐	๖๐,๐๐๐	๖๐,๐๐๐	มีชุดเครื่องแบบพร้อมในการปฏิบัติงาน	สามารถช่วยเหลือประชาชนได้ทันท่วงที	สำนักปลัด
๑๐	โครงการฝึกทบทวนชุดปฏิบัติการจิตอาสาภัยพิบัติ	เพื่อทบทวนความรู้และเพิ่มทักษะให้กับชุดปฏิบัติการจิตอาสาภัยพิบัติ	สมาชิกจิตอาสาภัยพิบัติประจำ อปท. จำนวน ๕๐ คน	๑๓๐,๐๐๐	๑๓๐,๐๐๐	๑๓๐,๐๐๐	๑๓๐,๐๐๐	๑๓๐,๐๐๐	สมาชิกจิตอาสา ภัยพิบัติ จำนวน ๕๐ คน ได้รับการฝึกอบรมทบทวนความรู้	สมาชิกจิตอาสา ภัยพิบัติ ได้รับการฝึกอบรมทบทวนความรู้	สำนักปลัด
๑๑	อุดหนุนโครงการศูนย์ปฏิบัติการร่วมในการช่วยเหลือประชาชนขององค์กรปกครองส่วนท้องถิ่นอำเภอวัง	เพื่อช่วยเหลือประชาชนที่ประสบภัย	อปท.ในพื้นที่	๒๕,๐๐๐	๒๕,๐๐๐	๒๕,๐๐๐	๒๕,๐๐๐	๒๕,๐๐๐	จำนวนประชาชนที่ได้รับการช่วยเหลือ	ประชาชนได้รับการช่วยเหลือ	สำนักปลัด

รายละเอียดโครงการพัฒนา
แผนพัฒนาท้องถิ่น (พ.ศ. ๒๕๖๖ - ๒๕๗๐)

องค์การบริหารส่วนตำบลขอเลาะ อำเภอเวียง จัหวัดนราธิวาส

ก. ยุทธศาสตร์จังหวัดที่ ๔ การเสริมสร้างการมีส่วนร่วมในการพัฒนาจังหวัดให้มีสันติสุขที่ยั่งยืน

ข. ยุทธศาสตร์การพัฒนาขององค์กรปกครองส่วนท้องถิ่นในเขตจังหวัดนราธิวาสด้านการจัดระเบียบชุมชน/สังคม และการรักษาความสงบเรียบร้อย

๓. ยุทธศาสตร์การพัฒนาด้านการจัดระเบียบชุมชน/สังคม และการรักษาความสงบเรียบร้อย

๓.๔ แผนงานการศาสนาวัฒนธรรมและนันทนาการ

ที่	โครงการ/กิจกรรม	วัตถุประสงค์	เป้าหมาย ผลผลิตของโครงการ	งบประมาณ					ตัวชี้วัด (KPI)	ผลลัพธ์ที่คาดว่าจะได้รับ	หน่วยงานที่รับผิดชอบ
				๒๕๖๖ (บาท)	๒๕๖๗ (บาท)	๒๕๖๘ (บาท)	๒๕๖๙ (บาท)	๒๕๗๐ (บาท)			
๑	โครงการในการปกป้องสถาบันสำคัญของชาติ	- เพื่อส่งเสริมและปลูกจิตสำนึกประชาชนให้เกิดความจงรักภักดีปกป้อง เทิดทูนสถาบัน และสร้างเครือข่าย ติดตาม เฝ้าระวัง สกัดกั้นกลุ่มผู้ไม่หวังดีต่อสถาบัน พระมหากษัตริย์	- ประชาชนตำบลขอเลาะ ผู้เข้าร่วมพิธีเทิดพระเกียรติในวันสำคัญ	๑๐,๐๐๐	๑๐,๐๐๐	๑๐,๐๐๐	๑๐,๐๐๐	๑๐,๐๐๐	จำนวนประชาชนเข้าร่วมเทิดพระ เกียรติ ๑๐๐ คน	ลดปัญหาความขัดแย้งของประชาชนและการหมิ่นสถาบันฯ และการเกิดการเกิดเครือข่ายผู้รักและเทิดทูนสถาบันพระมหากษัตริย์	กองการศึกษา

รายละเอียดโครงการพัฒนา
แผนพัฒนาท้องถิ่น (พ.ศ. ๒๕๖๖ - ๒๕๗๐)

องค์การบริหารส่วนตำบลขอมเกาะ อำเภอเวียง จังหวัดนราธิวาส

ก. ยุทธศาสตร์จังหวัดที่ ๔ การเสริมสร้างการมีส่วนร่วมในการพัฒนาจังหวัดให้มีสันติสุขที่ยั่งยืน

ข. ยุทธศาสตร์การพัฒนาขององค์กรปกครองส่วนท้องถิ่นในเขตจังหวัดนราธิวาสด้านการจัดระเบียบชุมชน/สังคม และการรักษาความสงบเรียบร้อย

๓. ยุทธศาสตร์การพัฒนาด้านการจัดระเบียบชุมชน/สังคม และการรักษาความสงบเรียบร้อย

๓.๕ แผนงานงบกลาง

ที่	โครงการ/กิจกรรม	วัตถุประสงค์	เป้าหมาย ผลผลิตของโครงการ	งบประมาณ					ตัวชี้วัด (KPI)	ผลลัพธ์ที่คาดว่าจะได้รับ	หน่วยงาน ที่รับผิดชอบ
				๒๕๖๖ (บาท)	๒๕๖๗ (บาท)	๒๕๖๘ (บาท)	๒๕๖๙ (บาท)	๒๕๗๐ (บาท)			
๑	โครงการให้ความช่วยเหลือผู้ประสบภัยต่างๆ (สาธารณภัย)	- เพื่อช่วยเหลือผู้ประสบภัย สาธารณะต่างๆที่เกิดขึ้น	ผู้ประสบภัยต่างๆ	๑,๐๐๐,๐๐๐	๑,๐๐๐,๐๐๐	๑,๐๐๐,๐๐๐	๑,๐๐๐,๐๐๐	๑,๐๐๐,๐๐๐	จำนวนผู้ประสบภัยที่ได้รับการช่วยเหลือ	ผู้ประสบภัยได้รับการช่วยเหลือเบื้องต้น	สำนักปลัด

รายละเอียดโครงการพัฒนา
แผนพัฒนาท้องถิ่น (พ.ศ. ๒๕๖๖ - ๒๕๗๐)

องค์การบริหารส่วนตำบลขอมเลาะ อำเภอเวียง จังหวัดนราธิวาส

ก. ยุทธศาสตร์จังหวัดที่ ๒ การเสริมสร้างศักยภาพทางการการค้าชายแดนระหว่างประเทศที่เข้มแข็ง

ข. ยุทธศาสตร์การพัฒนาขององค์กรปกครองส่วนท้องถิ่นในเขตจังหวัดนราธิวาสด้านการวางแผน การส่งเสริมการลงทุนพาณิชย์ยกรรม และการท่องเที่ยว

๔. ยุทธศาสตร์การพัฒนาด้านการวางแผน การส่งเสริมการลงทุนพาณิชย์ยกรรม และการท่องเที่ยว

๔.๑ แผนงานเคหะและชุมชน

ที่	โครงการ/กิจกรรม	วัตถุประสงค์	เป้าหมาย (ผลผลิตของโครงการ)	งบประมาณ					ตัวชี้วัด (KPI)	ผลลัพธ์ที่คาดว่าจะได้รับ	หน่วยงานที่รับผิดชอบ
				๒๕๖๖ (บาท)	๒๕๖๗ (บาท)	๒๕๖๘ (บาท)	๒๕๖๙ (บาท)	๒๕๗๐ (บาท)			
๑	โครงการพัฒนาแหล่งท่องเที่ยวบึงกระจูด	- เพื่อปรับปรุงและพัฒนาสถานที่ให้มีความสวยงามและสมบูรณ์	- ถนน คสล.ขนาดกว้าง ๔.๐๐ เมตร ยาว๑,๐๐๐เมตร (รอบบึงกระจูด)	๓,๕๐๐,๐๐๐	๓,๕๐๐,๐๐๐	๓,๕๐๐,๐๐๐	๓,๕๐๐,๐๐๐	๓,๕๐๐,๐๐๐	มีสถานที่ท่องเที่ยว	ประชาชนมีสถานที่ออกกำลังกายและพักผ่อน	กองช่าง

รายละเอียดโครงการพัฒนา

แผนพัฒนาท้องถิ่น (พ.ศ. ๒๕๖๖ - ๒๕๗๐)

องค์การบริหารส่วนตำบลขอเลาะ อำเภอเวียง จังหวัดนราธิวาส

ก. ยุทธศาสตร์จังหวัดที่ ๒ การเสริมสร้างศักยภาพทางการการค้าชายแดนระหว่างประเทศที่เข้มแข็ง

ข. ยุทธศาสตร์การพัฒนาขององค์กรปกครองส่วนท้องถิ่นในเขตจังหวัดนราธิวาสด้านการวางแผน การส่งเสริมการลงทุนพาณิชย์กรรม และการท่องเที่ยว

๔. ยุทธศาสตร์การพัฒนาด้านการวางแผน การส่งเสริมการลงทุนพาณิชย์กรรม และการท่องเที่ยว

๔.๒ แผนงานสร้างความเข้มแข็งของชุมชน

ที่	โครงการ/กิจกรรม	วัตถุประสงค์	เป้าหมาย ผลผลิตของโครงการ	งบประมาณ					ตัวชี้วัด (KPI)	ผลลัพธ์ที่คาดว่าจะได้รับ	หน่วยงานที่รับผิดชอบ
				๒๕๖๖ (บาท)	๒๕๖๗ (บาท)	๒๕๖๘ (บาท)	๒๕๖๙ (บาท)	๒๕๗๐ (บาท)			
๑	โครงการส่งเสริมผลิตภัณฑ์ชุมชน	เพื่อให้ประชาชนมีความรู้ในการประกอบอาชีพและเสริมสร้างความเข้มแข็งให้แก่ชุมชน	- กลุ่มผลิตภัณฑ์ชุมชน	๒๐,๐๐๐	๒๐,๐๐๐	๒๐,๐๐๐	๒๐,๐๐๐	๒๐,๐๐๐	- กลุ่มผลิตภัณฑ์ชุมชน	ประชาชนมีความรู้ในการประกอบอาชีพ	สำนักปลัด
๒	โครงการพัฒนาคุณภาพสินค้า OTOP	หมู่บ้านมีสินค้า OTOP ที่มีคุณภาพเป็นที่สนใจ	- กลุ่มผลิตสินค้า OTOP	๑๐,๐๐๐	๑๐,๐๐๐	๑๐,๐๐๐	๑๐,๐๐๐	๑๐,๐๐๐	- กลุ่มผลิตสินค้า OTOP	ประชาชนมีความรู้ในการประกอบอาชีพ	สำนักปลัด
๓	โครงการส่งเสริมเศรษฐกิจพอเพียงภายในตำบลขอเลาะ	- เพื่อให้ประชาชนใช้ชีวิตอย่างพอเพียง	- เกษตรกร ๗ หมู่บ้าน ในเขตตำบลขอเลาะ	๑๐๐,๐๐๐	๑๐๐,๐๐๐	๑๐๐,๐๐๐	๑๐๐,๐๐๐	๑๐๐,๐๐๐	จำนวนเกษตรกรในเขตตำบลขอเลาะ	ประชาชนค่าใช้จ่ายภายในครัวเรือน	สำนักปลัด
๔	โครงการศึกษาดูงานเศรษฐกิจพอเพียง	- เพื่อให้ประชาชนได้ศึกษาดูงาน	- เกษตรกร ๗ หมู่บ้านในเขตตำบลขอเลาะ	๑๐๐,๐๐๐	๑๐๐,๐๐๐	๑๐๐,๐๐๐	๑๐๐,๐๐๐	๑๐๐,๐๐๐	จำนวนเกษตรกรในเขตตำบลขอเลาะ	ประชาชนลดค่าใช้จ่ายภายในครัวเรือน	สำนักปลัด

รายละเอียดโครงการพัฒนา

แผนพัฒนาท้องถิ่น (พ.ศ. ๒๕๖๖ - ๒๕๗๐)

องค์การบริหารส่วนตำบลขอเลาะ อำเภอเวียง จังหวัดนราธิวาส

ก. ยุทธศาสตร์จังหวัดที่ ๓ การเสริมสร้างจังหวัดให้เป็นบ้านเมืองน่าอยู่ บนฐานการพึ่งตนเองอย่างมั่นคง

ข. ยุทธศาสตร์การพัฒนาขององค์การปกครองส่วนท้องถิ่นในเขตจังหวัดนราธิวาสด้านการบริหารจัดการและการอนุรักษ์ทรัพยากรธรรมชาติและสิ่งแวดล้อม

๕. ยุทธศาสตร์การพัฒนาด้านการบริหารจัดการและการอนุรักษ์ทรัพยากรธรรมชาติและสิ่งแวดล้อม

๕.๒ แผนงานบริหารงานทั่วไป

ที่	โครงการ/กิจกรรม	วัตถุประสงค์	เป้าหมาย (ผลผลิตของโครงการ)	งบประมาณ					ตัวชี้วัด (KPI)	ผลลัพธ์ที่คาดว่าจะได้รับ	หน่วยงานที่รับผิดชอบ
				๒๕๖๖ (บาท)	๒๕๖๗ (บาท)	๒๕๖๘ (บาท)	๒๕๖๙ (บาท)	๒๕๗๐ (บาท)			
๑	โครงการรณรงค์การใช้ หญ้าแฝกอื่น เนื่องมาจากพระราชดำริ	- เพื่อให้ประชาชน เข้าใจวิธีการใช้ ประโยชน์หญ้าแฝก ในการอนุรักษ์ดิน และน้ำ	- ประชาชนใน ตำบลขอเลาะ	๒๐,๐๐๐	๒๐,๐๐๐	๒๐,๐๐๐	๒๐,๐๐๐	๒๐,๐๐๐	ร้อยละ ประชาชน เข้าใจ วิธีการใช้ ประโยชน์ หญ้าแฝก ใน การอนุรักษ์ ดินและน้ำ	สามารถ ป้องกันการชะ ล้างพังทลาย ของดินได้	สำนักปลัด

รายละเอียดโครงการพัฒนา

แผนพัฒนาท้องถิ่น (พ.ศ. ๒๕๖๖ - ๒๕๗๐)

องค์การบริหารส่วนตำบลขอมเสาะ อำเภอบางบาล จังหวัดนราธิวาส

ก. ยุทธศาสตร์จังหวัดที่ ๓ การเสริมสร้างจังหวัดให้เป็นบ้านเมืองน่าอยู่ บนฐานการพึ่งตนเองอย่างมั่นคง

ข. ยุทธศาสตร์การพัฒนาขององค์กรปกครองส่วนท้องถิ่นในเขตจังหวัดนราธิวาสด้านการบริหารจัดการและการอนุรักษ์ทรัพยากรธรรมชาติและสิ่งแวดล้อม

๕. ยุทธศาสตร์การพัฒนาด้านการบริหารจัดการและการอนุรักษ์ทรัพยากรธรรมชาติและสิ่งแวดล้อม

๕.๑ แผนงานสร้างความเข้มแข็งของชุมชน

ที่	โครงการ/กิจกรรม	วัตถุประสงค์	เป้าหมาย (ผลผลิตของโครงการ)	งบประมาณ					ตัวชี้วัด (KPI)	ผลลัพธ์ที่คาดว่าจะได้รับ	หน่วยงานที่รับผิดชอบ
				๒๕๖๖ (บาท)	๒๕๖๗ (บาท)	๒๕๖๘ (บาท)	๒๕๖๙ (บาท)	๒๕๗๐ (บาท)			
๑	โครงการ "หนึ่งคน หนึ่งฝน หนึ่งต้น เพื่อประชาชนชาวไทย"	- เพื่อให้ประชาชนมีความตระหนัก ห่วงแหนและร่วมอนุรักษ์ทรัพยากรป่าไม้ ระบบนิเวศต้นน้ำ แปลงอุปโภคบริโภคที่สำคัญของชุมชน	- ประชาชนในตำบลขอมเสาะ	๒๐,๐๐๐	๒๐,๐๐๐	๒๐,๐๐๐	๒๐,๐๐๐	๒๐,๐๐๐	ร้อยละของประชาชนได้ร่วมกันปลูกป่าในตำบลและร่วมกันดูแลรักษา	ตำบลขอมเสาะ สภาพแวดล้อม สวยงามร่มรื่น	สำนักปลัด
๒	โครงการส่งเสริมการรณรงค์การกำจัดขยะ	- เพื่อให้ประชาชนเข้าใจถึงวิธีการกำจัดขยะให้ถูกวิธี	- ประชาชนในตำบลขอมเสาะ	๒๐,๐๐๐	๒๐,๐๐๐	๒๐,๐๐๐	๒๐,๐๐๐	๒๐,๐๐๐	ประชาชนรู้จักการกำจัดขยะ ร้อยละ ๘๐	ประชาชนเข้าใจถึงการแยกกำจัดขยะ ถูกต้อง	สำนักปลัด

รายละเอียดโครงการพัฒนา
แผนพัฒนาท้องถิ่น (พ.ศ. ๒๕๖๖ - ๒๕๗๐)

องค์การบริหารส่วนตำบลขอเลาะ อำเภอน้ำขุ่น จังหวัดนราธิวาส

ก. ยุทธศาสตร์จังหวัดที่ ๓ การเสริมสร้างจังหวัดให้เป็นบ้านเมืองน่าอยู่ บนฐานการพึ่งตนเองอย่างมั่นคง

ข. ยุทธศาสตร์การพัฒนาขององค์กรปกครองส่วนท้องถิ่นในเขตจังหวัดนราธิวาสด้านการบริหารจัดการและการอนุรักษ์ทรัพยากรธรรมชาติและสิ่งแวดล้อม

๕. ยุทธศาสตร์พัฒนาด้านการบริหารจัดการและการอนุรักษ์ทรัพยากรธรรมชาติและสิ่งแวดล้อม

๕.๓ แผนงานการเกษตร

ที่	โครงการ/กิจกรรม	วัตถุประสงค์	เป้าหมาย (ผลผลิตของโครงการ)	งบประมาณ					ตัวชี้วัด (KPI)	ผลลัพธ์ที่คาดว่าจะได้รับ	หน่วยงานที่รับผิดชอบ
				๒๕๖๖ (บาท)	๒๕๖๗ (บาท)	๒๕๖๘ (บาท)	๒๕๖๙ (บาท)	๒๕๗๐ (บาท)			
๑	โครงการศูนย์บริการและถ่ายทอดเทคโนโลยีการเกษตรประจำตำบลขอเลาะ	- ปรับเปลี่ยนกระบวนการพัฒนาและเพิ่มศักยภาพของชุมชนในการวางแผนพัฒนาตนเอง ในด้านการเกษตร และการประชาสัมพันธ์โอกาสมีส่วนร่วมในการพัฒนาการเกษตรแบบยั่งยืนด้วยตนเอง	- ศูนย์กลางในการถ่ายทอดเทคโนโลยีทางเกษตร ศูนย์ข้อมูลทางการเกษตร และเป็นเวทีชาวบ้านเพื่อการวางแผนพัฒนา	๕๐,๐๐๐	๕๐,๐๐๐	๕๐,๐๐๐	๕๐,๐๐๐	๕๐,๐๐๐	ปรับปรุงพัฒนาศูนย์บริการและถ่ายทอดเทคโนโลยีทางเกษตร	เกษตรกร การได้รับและถ่ายทอดความรู้และเทคนิคในการทำเกษตรในรูปแบบต่างๆ	สำนักปลัด

ก. ยุทธศาสตร์จังหวัดที่ ๓ การเสริมสร้างจังหวัดให้เป็นบ้านเมืองน่าอยู่ บนฐานการพึ่งตนเองอย่างมั่นคง

ข. ยุทธศาสตร์การพัฒนาขององค์กรปกครองส่วนท้องถิ่นในเขตจังหวัดนครราชสีมาด้านการบริหารจัดการและการอนุรักษ์ทรัพยากรธรรมชาติและสิ่งแวดล้อม

๕. ยุทธศาสตร์การพัฒนาด้านการบริหารจัดการและการอนุรักษ์ทรัพยากรธรรมชาติและสิ่งแวดล้อม

๕.๓ แผนงานการเกษตร

ที่	โครงการ/กิจกรรม	วัตถุประสงค์	เป้าหมาย (ผลผลิตของโครงการ)	งบประมาณ					ตัวชี้วัด (KPI)	ผลลัพธ์ที่คาดว่าจะได้รับ	หน่วยงานที่รับผิดชอบ
				๒๕๖๖ (บาท)	๒๕๖๗ (บาท)	๒๕๖๘ (บาท)	๒๕๖๙ (บาท)	๒๕๗๐ (บาท)			
๒	โครงการอนุรักษ์พันธุกรรมพืชอันเนื่องมาจากพระราชดำริสมเด็จพระราชินีสุทิดา	เพื่ออนุรักษ์ทรัพยากรธรรมชาติและสิ่งแวดล้อม	- ประชาชนในตำบลขอเลาะ	๒๐,๐๐๐	๒๐,๐๐๐	๒๐,๐๐๐	๒๐,๐๐๐	๒๐,๐๐๐	จำนวนผู้เข้าร่วมกิจกรรม	ขยายพันธุ์พืชและอนุรักษ์ทรัพยากรธรรมชาติ	สำนักปลัด
๓	โครงการปลูกต้นไม้เพื่ออนุรักษ์ทรัพยากรธรรมชาติและสิ่งแวดล้อมในตำบลขอเลาะ	เพื่อฟื้นฟูความสมดุล ให้แก่ระบบนิเวศ ด้วย การรณรงค์ และสร้างจิตสำนึกให้ประชาชน ทุกคนเข้ามามีส่วนร่วม	ปลูกต้นไม้ในทุกหมู่บ้าน หมู่ที่ ๑ - ๗	๓๐,๐๐๐	๓๐,๐๐๐	๓๐,๐๐๐	๓๐,๐๐๐	๓๐,๐๐๐	ความสมดุลของระบบนิเวศเพิ่มขึ้น	ฟื้นฟูความสมดุล ให้แก่ระบบนิเวศด้วย การรณรงค์ และสร้างจิตสำนึกให้ประชาชนทุกคนเข้ามามีส่วนร่วม	สำนักปลัด
๔	โครงการอบรมให้ความรู้ในการอนุรักษ์พันธุกรรมพืชอันเนื่องมาจากพระราชดำริ	เพื่อสร้างจิตสำนึกให้ประชาชนในการอนุรักษ์พืชอันเนื่องมาจากพระราชดำริ	ประชาชนในพื้นที่ตำบลขอเลาะ	๒๐,๐๐๐	๒๐,๐๐๐	๒๐,๐๐๐	๒๐,๐๐๐	๒๐,๐๐๐	สิ่งแวดล้อมได้รับการดูแลจากประชาชนในชุมชน	ประชาชนเกิดความสำนึกในการรักท้องถิ่นและทรัพยากรในท้องถิ่นมิให้สูญหาย	สำนักปลัด

รายละเอียดโครงการพัฒนา
แผนพัฒนาท้องถิ่น (พ.ศ. ๒๕๖๖ - ๒๕๗๐)

องค์การบริหารส่วนตำบลขอมเลาะ อำเภอเวียง จังหวัดนราธิวาส

ก. ยุทธศาสตร์จังหวัดที่ ๔ การเสริมสร้างการมีส่วนร่วมในการพัฒนาจังหวัดให้มีสันติสุขที่ยั่งยืน

ข. ยุทธศาสตร์การพัฒนาของ อปท.ในเขตจังหวัดนราธิวาสที่ ๖ ด้านศิลปะ วัฒนธรรม จารีตประเพณีและภูมิปัญญาท้องถิ่น

๖. ยุทธศาสตร์การพัฒนาด้านศิลปะ วัฒนธรรม จารีตประเพณีและภูมิปัญญาท้องถิ่น

๖.๑ แผนงานการศาสนา วัฒนธรรม และนันทนาการ

ที่	โครงการ/กิจกรรม	วัตถุประสงค์	เป้าหมาย (ผลผลิตของโครงการ)	งบประมาณ					ตัวชี้วัด (KPI)	ผลลัพธ์ที่คาดว่าจะได้รับ	หน่วยงานที่รับผิดชอบ
				๒๕๖๖ (บาท)	๒๕๖๗ (บาท)	๒๕๖๘ (บาท)	๒๕๖๙ (บาท)	๒๕๗๐ (บาท)			
๑	โครงการจัดงานวันผู้สูงอายุ(วันกตัญญู)	- เพื่อ บำรุง รักษา ประเพณีที่ดีให้คงอยู่ต่อไป	- ประชาชน เจ้าหน้าที่ ในตำบลขอมเลาะ	๕๐,๐๐๐	๕๐,๐๐๐	๕๐,๐๐๐	๕๐,๐๐๐	๕๐,๐๐๐	จำนวนประชาชนเข้าร่วมกิจกรรม	ประชาชนมีจิตสำนึกและร่วมอนุรักษ์ประเพณีอันดีงาม	กองการศึกษาฯ
๒	โครงการอนุรักษ์ศิลปะพื้นบ้านดีเกฮูลู	- เพื่อให้เด็กเยาวชน อนุรักษ์ ศิลปะพื้นบ้าน	เด็กและเยาวชนในพื้นที่ตำบลขอมเลาะ	๒๐,๐๐๐	๒๐,๐๐๐	๒๐,๐๐๐	๒๐,๐๐๐	๒๐,๐๐๐	เด็กและเยาวชนในพื้นที่ตำบลขอมเลาะ	เด็กและเยาวชนได้ร่วมอนุรักษ์ศิลปะพื้นบ้าน	กองการศึกษาฯ
๓	โครงการอนุรักษ์ศิลปะพื้นบ้านกรือเต๊ะ	- เพื่อให้เด็กเยาวชน ประชาชน อนุรักษ์ศิลปะพื้นบ้าน	เด็ก เยาวชน และประชาชนในพื้นที่ตำบลขอมเลาะ	๒๐,๐๐๐	๒๐,๐๐๐	๒๐,๐๐๐	๒๐,๐๐๐	๒๐,๐๐๐	เด็ก เยาวชน และประชาชนในพื้นที่ตำบลขอมเลาะ	เด็ก เยาวชน และประชาชนได้ร่วมอนุรักษ์ศิลปะพื้นบ้าน	กองการศึกษาฯ
๔	โครงการจัดกิจกรรมงานวันเมาลิดสัมพันธ์	- เพื่อส่งเสริมสนับสนุนสืบสาน วัฒนธรรมประเพณีอันดีงามของศาสนาอิสลาม	- ประชาชนตำบลขอมเลาะ	๖๒,๐๐๐	๖๒,๐๐๐	๖๒,๐๐๐	๖๒,๐๐๐	๖๒,๐๐๐	จำนวนประชาชนตำบลขอมเลาะเข้าร่วมกิจกรรม	ประชาชนได้ร่วมสืบสาน วัฒนธรรมประเพณีท้องถิ่นให้อยู่สืบไป	กองการศึกษาฯ

ก. ยุทธศาสตร์จังหวัดที่ ๔ การเสริมสร้างการมีส่วนร่วมในการพัฒนาจังหวัดให้มีสันติสุขที่ยั่งยืน

ข. ยุทธศาสตร์การพัฒนาของ อปท. ในเขตจังหวัดนครราชสีมาที่ ๖ ด้านศิลปะ วัฒนธรรม จารีตประเพณีและภูมิปัญญาท้องถิ่น

๖. ยุทธศาสตร์การพัฒนาด้านศิลปะ วัฒนธรรม จารีตประเพณีและภูมิปัญญาท้องถิ่น

๖.๒ แผนงานการศาสนา วัฒนธรรม และนันทนาการ

ที่	โครงการ/กิจกรรม	วัตถุประสงค์	เป้าหมาย (ผลผลิตของโครงการ)	งบประมาณ					ตัวชี้วัด (KPI)	ผลลัพธ์ที่คาดว่าจะได้รับ	หน่วยงานที่รับผิดชอบ
				๒๕๖๖ (บาท)	๒๕๖๗ (บาท)	๒๕๖๘ (บาท)	๒๕๖๙ (บาท)	๒๕๗๐ (บาท)			
๕	โครงการจัดกิจกรรม อาซูรอสัมพันธ์	- เพื่อส่งเสริม สนับสนุนสืบสาน วัฒนธรรมประเพณี อันดีงามของศาสนา อิสลาม	- ประชาชนตำบลขอ เลาะ	๖๕,๐๐๐	๖๕,๐๐๐	๖๕,๐๐๐	๖๕,๐๐๐	๖๕,๐๐๐	จำนวน ประชาชน ตำบลขอเลาะ เข้าร่วมกิจกรรม	ประชาชนได้ ร่วมสืบสาน วัฒนธรรม ประเพณี ท้องถิ่นให้อยู่ สืบไป	กอง การศึกษาฯ
๖	โครงการรอมฎอน สัมพันธ์	- เพื่อส่งเสริม สนับสนุนการ ประกอบพิธีอันดีงาม ของศาสนาอิสลาม	- ประชาชนตำบลขอ เลาะ	๓๐๐,๐๐๐	๓๐๐,๐๐๐	๓๐๐,๐๐๐	๓๐๐,๐๐๐	๓๐๐,๐๐๐	จำนวน ประชาชน ตำบลขอเลาะ เข้าร่วมกิจกรรม	ประชาชนได้ สนับสนุนการ ประกอบพิธีอัน ดีงามของ ศาสนาอิสลาม	กอง การศึกษาฯ
๗	โครงการจัดงานวันอีดิล อัฎฮา	- เพื่อส่งเสริมการจัด งานของศาสนา อิสลาม	- ประชาชนตำบลขอ เลาะ	๑๕๐,๐๐๐	๑๕๐,๐๐๐	๑๕๐,๐๐๐	๑๕๐,๐๐๐	๑๕๐,๐๐๐	จำนวน ประชาชน ตำบลขอเลาะ เข้าร่วมกิจกรรม	ชาวไทยมุสลิม ได้ร่วมกิจกรรม ทางศาสนา	กอง การศึกษาฯ
๘	โครงการฝึกอบรม จริยธรรมประจำปี (เอี้ยะตีเก๊าฟ ๑๐ วัน สุดท้ายเดือนรอมฎอน)	- เพื่อส่งเสริมให้ ประชาชนในตำบล เป็นคนดี มีคุณธรรม และจริยธรรม	- ประชาชนและ เยาวชนในพื้นที่ ตำบลขอเลาะ	๑๐๐,๐๐๐	๑๐๐,๐๐๐	๑๐๐,๐๐๐	๑๐๐,๐๐๐	๑๐๐,๐๐๐	- ประชาชน และเยาวชนใน พื้นที่ตำบลขอ เลาะ	ประชาชนและ เยาวชนเป็นคน ดี มีคุณธรรม ของสังคมและ ห่างไกลจากยา เสพติด	กอง การศึกษาฯ

ก. ยุทธศาสตร์จังหวัดที่ ๔ การเสริมสร้างการมีส่วนร่วมในการพัฒนาจังหวัดให้มีสันติสุขที่ยั่งยืน

ข. ยุทธศาสตร์การพัฒนาของ อปท. ในเขตจังหวัดนครราชสีมาที่ ๖ ด้านศิลปะ วัฒนธรรม จารีตประเพณีและภูมิปัญญาท้องถิ่น

๖. ยุทธศาสตร์การพัฒนาด้านศิลปะ วัฒนธรรม จารีตประเพณีและภูมิปัญญาท้องถิ่น

๖.๒ แผนงานการศาสนา วัฒนธรรม และนันทนาการ

ที่	โครงการ/กิจกรรม	วัตถุประสงค์	เป้าหมาย (ผลผลิตของโครงการ)	งบประมาณ					ตัวชี้วัด (KPI)	ผลลัพธ์ที่คาดว่าจะได้รับ	หน่วยงานที่รับผิดชอบ
				๒๕๖๖ (บาท)	๒๕๖๗ (บาท)	๒๕๖๘ (บาท)	๒๕๖๙ (บาท)	๒๕๗๐ (บาท)			
๙	โครงการอบรมคุณธรรมจริยธรรม	- เพื่อปลูกจิตสำนึกให้เยาวชนตำบลขอเลาะเป็นคนดีมีคุณธรรม	- เด็กและเยาวชนเข้าร่วมโครงการ	๖๐,๐๐๐	๖๐,๐๐๐	๖๐,๐๐๐	๖๐,๐๐๐	๖๐,๐๐๐	- เด็กและเยาวชนเข้าร่วมโครงการ	เด็ก และเยาวชน มีคุณธรรมจริยธรรม	กองการศึกษาฯ
๑๐	โครงการต่อเติมซ่อมแซมมัสยิด ห้องเก็บอุปกรณ์โต๊ะอิหม่ามลงสีบริเวณมัสยิดดินียะห์	- เพื่อส่งเสริมทำนุบำรุง รักษา สถานที่ประกอบศาสนกิจ	- ประชาชน ในพื้นที่หมู่ที่ ๔	๓๖๐,๐๐๐	๓๖๐,๐๐๐	๓๖๐,๐๐๐	๓๖๐,๐๐๐	๓๖๐,๐๐๐	- ประชาชน ม.๔ ตำบลขอเลาะ	ชาวไทยมุสลิม ได้ร่วมกิจกรรมทางศาสนา	กองช่าง
๑๑	โครงการต่อเติมมัสยิดอัครกีเยห์ หมู่ที่ ๕	- เพื่อส่งเสริมทำนุบำรุง รักษา สถานที่ประกอบศาสนกิจ	- ประชาชน ในพื้นที่หมู่ที่ ๕	๓๖๐,๐๐๐	๓๖๐,๐๐๐	๓๖๐,๐๐๐	๓๖๐,๐๐๐	๓๖๐,๐๐๐	- ประชาชน ม.๕ ตำบลขอเลาะ	ชาวไทยมุสลิม ได้ร่วมกิจกรรมทางศาสนา	กองช่าง
๑๒	โครงการสร้างที่อาบน้ำละหมาดมัสยิดอัครกีเยห์ หมู่ที่ ๕	- เพื่ออำนวยความสะดวกให้แก่ประชาชนที่ประกอบศาสนกิจ	- ประชาชน ในพื้นที่หมู่ที่ ๕	๓๖๐,๐๐๐	๓๖๐,๐๐๐	๓๖๐,๐๐๐	๓๖๐,๐๐๐	๓๖๐,๐๐๐	ประชาชนผู้มาใช้ประกอบศาสนกิจ	ชาวไทยมุสลิม ได้ร่วมกิจกรรมทางศาสนา	กองช่าง

ก. ยุทธศาสตร์จังหวัดที่ ๔ การเสริมสร้างการมีส่วนร่วมในการพัฒนาจังหวัดให้มีสันติสุขที่ยั่งยืน

ข. ยุทธศาสตร์การพัฒนาของ อปท. ในเขตจังหวัดนครราชสีมาที่ ๖ ด้านศิลปะ วัฒนธรรม จารีตประเพณีและภูมิปัญญาท้องถิ่น

๖. ยุทธศาสตร์การพัฒนาด้านศิลปะ วัฒนธรรม จารีตประเพณีและภูมิปัญญาท้องถิ่น

๖.๒ แผนงานการศาสนา วัฒนธรรม และนันทนาการ

ที่	โครงการ/กิจกรรม	วัตถุประสงค์	เป้าหมาย (ผลผลิตของโครงการ)	งบประมาณ					ตัวชี้วัด (KPI)	ผลลัพธ์ที่คาดว่าจะได้รับ	หน่วยงานที่รับผิดชอบ
				๒๕๖๖ (บาท)	๒๕๖๗ (บาท)	๒๕๖๘ (บาท)	๒๕๖๙ (บาท)	๒๕๗๐ (บาท)			
๑๓	โครงการก่อสร้างรั้วรอบมัสยิด หมู่ที่ ๖	เพื่อทำนุบำรุงศาสนาสถาปัตยกรรม	รั้วรอบมัสยิด ม.๖	๓๖๐,๐๐๐	๓๖๐,๐๐๐	๓๖๐,๐๐๐	๓๖๐,๐๐๐	๓๖๐,๐๐๐	มัสยิด ม.๖	ชาวไทยมุสลิมร่วมกิจกรรม	กองช่าง
๑๔	ร่วมจัดกิจกรรมงานสืบสานวัฒนธรรมประเพณีท้องถิ่นอำเภอแวง	เพื่อสืบสานอนุรักษ์วัฒนธรรมประเพณีและภูมิปัญญาท้องถิ่น	ประชาชนในพื้นที่	๗๐,๐๐๐	๗๐,๐๐๐	๗๐,๐๐๐	๗๐,๐๐๐	๗๐,๐๐๐	จำนวนผู้เข้าร่วมกิจกรรม	ประเพณีวัฒนธรรมอันดีงามคงอยู่สู่สังคมไทยสืบไป	กองการศึกษาฯ
๑๕	โครงการจัดกิจกรรมงานพระราชพิธี/รัฐพิธี/พิธี	- เพื่อจัดงานพระราชพิธี/รัฐพิธี/พิธี เช่นงาน ๑๒ สิงหาคม ทหาราชินี, วันเฉลิมพระชนมพรรษา, วัน	- ประชาชนเข้าร่วมกิจกรรม	๒๐๐,๐๐๐	๒๐๐,๐๐๐	๒๐๐,๐๐๐	๒๐๐,๐๐๐	๒๐๐,๐๐๐	- ประชาชนเข้าร่วมกิจกรรม	ประชาชนทุกหมู่เหล่าได้ร่วมแสดงความจงรักภักดี	สำนักงานปลัด
๑๖	โครงการอนุรักษ์ศิลปะพื้นบ้านกุ่มปัง	เพื่อให้เด็ก เยาวชน และประชาชนอนุรักษ์ศิลปะพื้นบ้าน	เด็ก เยาวชน และประชาชนในพื้นที่ตำบลขอเสาะ	๒๐,๐๐๐	๒๐,๐๐๐	๒๐,๐๐๐	๒๐,๐๐๐	๒๐,๐๐๐	จำนวนผู้เข้าร่วมกิจกรรม	เด็ก เยาวชน และประชาชนได้ร่วมอนุรักษ์ศิลปะพื้นบ้าน	กองการศึกษาฯ
๑๗	โครงการแห่เทียนพรรษา	เพื่อสืบสานและอนุรักษ์ประเพณีทางพระพุทธศาสนา	จัดกิจกรรมประเพณีแห่เทียนพรรษา	๓๑,๐๐๐	๓๑,๐๐๐	๓๑,๐๐๐	๓๑,๐๐๐	๓๑,๐๐๐	จำนวนกิจกรรมที่เพิ่มขึ้น	ประเพณีวัฒนธรรมที่ดีงามของท้องถิ่น	กองการศึกษา
๑๘	อุดหนุนสภาวัฒนธรรมอำเภอแวงตามโครงการสืบสานและประชาสัมพันธ์วัฒนธรรมประเพณีท้องถิ่นของอำเภอแวง	- เพื่ออนุรักษ์วัฒนธรรมและประเพณีอันดีงามของท้องถิ่น	จำนวน ๑ ครั้ง/ปี	๓๐,๐๐๐	๓๐,๐๐๐	๓๐,๐๐๐	๓๐,๐๐๐	๓๐,๐๐๐	ร้อยละความพึงพอใจของประชาชน	ประเพณีวัฒนธรรมอันดีงามคงอยู่สู่สังคมไทยสืบไป	กองการศึกษาฯ

ก. ยุทธศาสตร์จังหวัดที่ ๔ การเสริมสร้างการมีส่วนร่วมในการพัฒนาจังหวัดให้มีสันติสุขที่ยั่งยืน

ข. ยุทธศาสตร์การพัฒนาของ อปท. ในเขตจังหวัดนครราชสีมาที่ ๖ ด้านศิลปะ วัฒนธรรม จารีตประเพณีและภูมิปัญญาท้องถิ่น

๖. ยุทธศาสตร์การพัฒนาด้านศิลปะ วัฒนธรรม จารีตประเพณีและภูมิปัญญาท้องถิ่น

๖.๒ แผนงานการศาสนา วัฒนธรรม และนันทนาการ

ที่	โครงการ/กิจกรรม	วัตถุประสงค์	เป้าหมาย (ผลผลิตของโครงการ)	งบประมาณ					ตัวชี้วัด (KPI)	ผลลัพธ์ที่คาดว่าจะได้รับ	หน่วยงานที่รับผิดชอบ
				๒๕๖๖ (บาท)	๒๕๖๗ (บาท)	๒๕๖๘ (บาท)	๒๕๖๙ (บาท)	๒๕๗๐ (บาท)			
๑๙	อุดหนุนมีสติในการอบรมสอนศาสนา(อ่านคัมภีร์อัลกุรอาน)	เพื่อสนับสนุนให้มุสลิมได้ปฏิบัติตามหลักศาสนาอย่างสมบูรณ์	มีสติหมู่ที่ ๓ และ ๕ (แต่ละ ๒๕,๐๐๐.- บาท)	๕๐,๐๐๐	๕๐,๐๐๐	๕๐,๐๐๐	๕๐,๐๐๐	๕๐,๐๐๐	จำนวนผู้เข้าร่วมกิจกรรม	มุสลิมได้ปฏิบัติตามหลักศาสนาอย่างสมบูรณ์	กองการศึกษาฯ
๒๐	อุดหนุนสภาวัฒนธรรมอำเภอแวงตามโครงการจัดทำรั้วขบวนแห่งงานของดีเมืองนรา	- เพื่ออนุรักษ์วัฒนธรรมและประเพณีอันดีงามของท้องถิ่น	การจัดงานของดีเมืองนรา จำนวน ๑ ครั้ง/ปี	๔๐,๐๐๐	๔๐,๐๐๐	๔๐,๐๐๐	๔๐,๐๐๐	๔๐,๐๐๐	ร้อยละความพึงพอใจของประชาชน	ประเพณีวัฒนธรรมอันดีงามคงอยู่คู่สังคมไทยสืบไป	กองการศึกษา
๒๑	โครงการจัดกิจกรรมสืบสานประเพณีสงกรานต์	เพื่อสืบสานและอนุรักษ์ประเพณีสงกรานต์	จัดกิจกรรมประเพณีวันสงกรานต์	๖๑,๙๐๐	๖๑,๙๐๐	๖๑,๙๐๐	๖๑,๙๐๐	๖๑,๙๐๐	จำนวนกิจกรรมเพิ่มมากขึ้น	ประเพณีวัฒนธรรมที่ดีงามของท้องถิ่น	กองการศึกษา
๒๒	โครงการร่วมจัดงานประเพณีวันลอยกระทง	เพื่อเป็นการเผยแพร่ประชาสัมพันธ์และส่งเสริมให้เกิดการมีส่วนร่วมในการอนุรักษ์และฟื้นฟูสืบสาน ประเพณีวัฒนธรรมของไทยให้คงอยู่กับอนุชนรุ่นหลังต่อไป	ประชาชนในตำบลขอเกาะ	๒๐,๐๐๐	๒๐,๐๐๐	๒๐,๐๐๐	๒๐,๐๐๐	๒๐,๐๐๐	จำนวนผู้เข้าร่วมกิจกรรม	ประชาชนในตำบลขอเกาะได้ร่วมอนุรักษ์ประเพณีวัฒนธรรมของไทยให้คงอยู่สืบไป	กองการศึกษา

รายละเอียดโครงการพัฒนา

แผนพัฒนาท้องถิ่น (พ.ศ. ๒๕๖๖ - ๒๕๗๐)

องค์การบริหารส่วนตำบลขอเลาะ อำเภอเวียง จังหวัดนราธิวาส

ก. ยุทธศาสตร์จังหวัดที่ ๓ การเสริมสร้างจังหวัดให้เป็นบ้านเมืองน่าอยู่ บนฐานการพึ่งตนเองอย่างมั่นคง

ข. ยุทธศาสตร์การพัฒนาขององค์กรปกครองส่วนท้องถิ่นในเขตจังหวัดนราธิวาสด้านการบริหารจัดการตามหลักธรรมาภิบาล

๗. ยุทธศาสตร์การพัฒนาด้านการบริหารจัดการตามหลักธรรมาภิบาล

๗.๑ แผนงานบริหารงานทั่วไป

ที่	โครงการ/กิจกรรม	วัตถุประสงค์	เป้าหมาย (ผลผลิตของโครงการ)	งบประมาณ					ตัวชี้วัด (KPI)	ผลลัพธ์ที่คาดว่าจะได้รับ	หน่วยงาน ที่รับผิดชอบ
				๒๕๖๖ (บาท)	๒๕๖๗ (บาท)	๒๕๖๘ (บาท)	๒๕๖๙ (บาท)	๒๕๗๐ (บาท)			
๑	โครงการอบรมเพื่อพัฒนาความรู้ ความสามารถและคุณธรรม จริยธรรมให้กับบุคลากรในองค์กร	- เพื่อพัฒนาความรู้ ความสามารถและคุณธรรม จริยธรรม ให้กับบุคลากรในองค์กร	- ข้าราชการ พนักงาน ลูกจ้าง ผู้บริหาร สมาชิกสภา	๑๐๐,๐๐๐	๑๐๐,๐๐๐	๑๐๐,๐๐๐	๑๐๐,๐๐๐	๑๐๐,๐๐๐	- ข้าราชการ พนักงาน ลูกจ้าง ผู้บริหาร สมาชิกสภา เข้าร่วมโครงการ	ผู้เข้าร่วมโครงการ ความรู้ ความสามารถ และคุณธรรม จริยธรรมเพิ่มมากขึ้น	สำนักปลัด
๒	โครงการจัดทำวารสาร ประชาสัมพันธ์	- เพื่อให้ประชาชนทราบถึงนโยบาย และผลการดำเนินงานของ อบต.	- เผยแพร่วารสาร ประชาสัมพันธ์ ประมาณ ๑ ครั้ง/ปี	๑๐๐,๐๐๐	๑๐๐,๐๐๐	๑๐๐,๐๐๐	๑๐๐,๐๐๐	๑๐๐,๐๐๐	วารสาร ประชาสัมพันธ์	ประชาชนได้รับรู้ถึงผลการดำเนินงานของ อบต.ขอเลาะ	สำนักปลัด
๓	โครงการปรับปรุงเว็บไซต์ของ อบต. www.koloh.go.th	- เพื่อให้ทราบถึงข้อมูลข่าวสาร ของ อบต.	- จ่ายค่าใช้จ่ายในการปรับปรุงเว็บไซต์ ๑ ครั้ง/ปี	๒๐,๐๐๐	๒๐,๐๐๐	๒๐,๐๐๐	๒๐,๐๐๐	๒๐,๐๐๐	ปรับปรุงเว็บไซต์ ๑ ครั้ง/ปี	ประชาชนได้รับรู้ถึงข้อมูลข่าวสาร	สำนักปลัด
๔	ปรับปรุง/ซ่อมแซมครุภัณฑ์ประเภทต่างๆ	- เพื่อเตรียมความพร้อมในการบริการประชาชน	รถยนต์ส่วนกลาง ทุกประเภท ทุกคัน	๑,๐๐๐,๐๐๐	๑,๐๐๐,๐๐๐	๑,๐๐๐,๐๐๐	๑,๐๐๐,๐๐๐	๑,๐๐๐,๐๐๐	จำนวนงบประมาณในซ่อมแซม	หน่วยงานมีความพร้อมในการให้บริการประชาชน	ทุกส่วนราชการ

ก. ยุทธศาสตร์จังหวัดที่ ๓ การเสริมสร้างจังหวัดให้เป็นบ้านเมืองน่าอยู่ บนฐานการพึ่งตนเองอย่างมั่นคง

ข. ยุทธศาสตร์การพัฒนาขององค์กรปกครองส่วนท้องถิ่นในเขตจังหวัดนครราชสีมาด้านการบริหารจัดการตามหลักธรรมาภิบาล

๗. ยุทธศาสตร์การพัฒนาด้านการบริหารจัดการตามหลักธรรมาภิบาล

๗.๑ แผนงานบริหารงานทั่วไป

ที่	โครงการ/กิจกรรม	วัตถุประสงค์	เป้าหมาย (ผลผลิตของโครงการ)	งบประมาณ					ตัวชี้วัด (KPI)	ผลลัพธ์ที่คาดว่าจะได้รับ	หน่วยงานที่รับผิดชอบ
				๒๕๖๖ (บาท)	๒๕๖๗ (บาท)	๒๕๖๘ (บาท)	๒๕๖๙ (บาท)	๒๕๗๐ (บาท)			
๕	โครงการอบรมและศึกษาดูงานเพื่อการพัฒนาตนเอง พัฒนาชุมชน สู่การพัฒนาท้องถิ่น	- เพื่อส่งเสริมความรู้ความเข้าใจในการพัฒนาตนเอง พัฒนากลุ่ม พัฒนาชุมชน และนำความรู้ที่ได้จากการเรียนรู้ของท้องถิ่นอื่น มาปรับใช้ให้เกิดประโยชน์แก่ท้องถิ่นตนเอง	- ผู้บริหาร สมาชิกสภาท้องถิ่น พนักงานส่วนตำบล พนักงานจ้าง กลุ่มสตรี กลุ่มอาชีพ ประชาชนในตำบลขอละ	๕๐๐,๐๐๐	๕๐๐,๐๐๐	๕๐๐,๐๐๐	๕๐๐,๐๐๐	๕๐๐,๐๐๐	จำนวนผู้บริหาร สมาชิกสภาท้องถิ่น พนักงานส่วนตำบล พนักงานจ้าง กลุ่มสตรี กลุ่มอาชีพ ประชาชน	ผู้เข้าร่วมโครงการ ได้รับการเรียนรู้ และนำประสบการณ์ที่ได้จากการเรียนรู้ท้องถิ่นอื่นมาปรับใช้ให้เกิดประโยชน์แก่ท้องถิ่นตนเอง	สำนักปลัด
๖	จัดซื้อเต็นท์	- เพื่อให้ อบต.มีวัสดุ ครุภัณฑ์เพียงพอ ในการปฏิบัติงาน	- จัดซื้อเครื่องมือเครื่องใช้	๑๘๐,๐๐๐	๑๘๐,๐๐๐	๑๘๐,๐๐๐	๑๘๐,๐๐๐	๑๘๐,๐๐๐	จำนวน ๓ หลัง	หน่วยงานมีความพร้อมในการให้บริการประชาชน	สำนักปลัด
๗	จัดทำประกันภัยรถยนต์ส่วนบุคคลทุกประเภท	เพื่อให้เกิดความคล่องตัวในการปฏิบัติงาน	รถยนต์ส่วนบุคคลทุกประเภท ทุกคัน	๑๐๐,๐๐๐	๑๐๐,๐๐๐	๑๐๐,๐๐๐	๑๐๐,๐๐๐	๑๐๐,๐๐๐	เกิดความคล่องตัวในการปฏิบัติงาน	เกิดความคล่องตัวในการปฏิบัติงาน	สำนักปลัด
๘	ก่อสร้างที่ทำการ อบต. แห่งใหม่	เพื่อรองรับการขยายหน่วยงานให้มีสถานที่ให้บริการประชาชน	ก่อสร้างที่ทำการ อบต.	๑๕,๐๐๐,๐๐๐	๑๕,๐๐๐,๐๐๐	๑๕,๐๐๐,๐๐๐	๑๕,๐๐๐,๐๐๐	๑๕,๐๐๐,๐๐๐	๑ หลัง	มีสถานที่ให้บริการประชาชน	กองช่าง

ก. ยุทธศาสตร์จังหวัดที่ ๓ การเสริมสร้างจังหวัดให้เป็นบ้านเมืองน่าอยู่ บนฐานการพึ่งตนเองอย่างมั่นคง

ข. ยุทธศาสตร์การพัฒนาขององค์กรปกครองส่วนท้องถิ่นในเขตจังหวัดนครราชสีมาด้านการบริหารจัดการตามหลักธรรมาภิบาล

๗. ยุทธศาสตร์การพัฒนาด้านการบริหารจัดการตามหลักธรรมาภิบาล

๗.๑ แผนงานบริหารงานทั่วไป

ที่	โครงการ/กิจกรรม	วัตถุประสงค์	เป้าหมาย (ผลผลิตของโครงการ)	งบประมาณ					ตัวชี้วัด (KPI)	ผลลัพธ์ที่คาดว่าจะได้รับ	หน่วยงานที่รับผิดชอบ
				๒๕๖๖ (บาท)	๒๕๖๗ (บาท)	๒๕๖๘ (บาท)	๒๕๖๙ (บาท)	๒๕๗๐ (บาท)			
๙	โครงการจัดทำแผนที่ภาษีและทะเบียนทรัพย์สิน	- เพื่อวางแผนการจัดเก็บภาษีอย่างมีประสิทธิภาพใช้เป็นแนวทางการประมาณรายรับ	- จัดทำแผนที่ภาษีภายในตำบลลพเอเลาะ	๗๐๐,๐๐๐	๗๐๐,๐๐๐	๗๐๐,๐๐๐	๗๐๐,๐๐๐	๗๐๐,๐๐๐	จำนวนรายชื่อผู้ที่อยู่ในข่ายชำระภาษี	เพิ่มประสิทธิภาพในการจัดเก็บภาษี/พัฒนาการจัดเก็บรายได้	กองคลัง
๑๐	จัดซื้อที่ดินเพื่อรองรับการก่อสร้างที่ทำการ อบต.แห่งใหม่	เพื่อรองรับการก่อสร้างที่ทำการ อบต.แห่งใหม่	จัดซื้อที่ดิน	๖,๐๐๐,๐๐๐	๖,๐๐๐,๐๐๐	๖,๐๐๐,๐๐๐	๖,๐๐๐,๐๐๐	๖,๐๐๐,๐๐๐	๑ แห่ง	มีที่ดินเพื่อรองรับการก่อสร้างที่ทำการ อบต.แห่งใหม่	สำนักปลัด
๑๑	จัดซื้อเก้าอี้พลาสติก	- เพื่อให้ อบต.มีวัสดุ ครุภัณฑ์เพียงพอ ในการปฏิบัติงาน	จำนวน ๑๐๐ ตัว	๔๐,๐๐๐	๔๐,๐๐๐	๔๐,๐๐๐	๔๐,๐๐๐	๔๐,๐๐๐	จำนวน ๑๐๐ ตัว	หน่วยงานมีความพร้อมในการให้บริการประชาชน	สำนักปลัด

ก. ยุทธศาสตร์จังหวัดที่ ๓ การเสริมสร้างจังหวัดให้เป็นบ้านเมืองน่าอยู่ บนฐานการพึ่งตนเองอย่างมั่นคง

ข. ยุทธศาสตร์การพัฒนาขององค์กรปกครองส่วนท้องถิ่นในเขตจังหวัดนครราชสีมาด้านการบริหารจัดการตามหลักธรรมาภิบาล

๗. ยุทธศาสตร์การพัฒนาด้านการบริหารจัดการตามหลักธรรมาภิบาล

๗.๑ แผนงานเคหะและชุมชน

ที่	โครงการ/กิจกรรม	วัตถุประสงค์	เป้าหมาย (ผลผลิตของโครงการ)	งบประมาณ					ตัวชี้วัด (KPI)	ผลลัพธ์ที่คาดว่าจะได้รับ	หน่วยงานที่รับผิดชอบ
				๒๕๖๖ (บาท)	๒๕๖๗ (บาท)	๒๕๖๘ (บาท)	๒๕๖๙ (บาท)	๒๕๗๐ (บาท)			
๑	จัดซื้อถังขยะ	เพื่อรักษาความสะอาดในหมู่บ้าน	- จัดซื้อถังขยะแบบมีฝาปิด	๑,๖๐๐,๐๐๐	๑,๖๐๐,๐๐๐	๑,๖๐๐,๐๐๐	๑,๖๐๐,๐๐๐	๑,๖๐๐,๐๐๐	จำนวนผู้ขอใช้บริการ	บ้านเรือน/ชุมชนมีความสะอาดเรียบร้อย	สำนักปลัด

แบบ ผ.๐๓
บัญชีครุภัณฑ์
แผนพัฒนาท้องถิ่น (พ.ศ.๒๕๖๖ -๒๕๗๐)
องค์การบริหารส่วนตำบลขอเลาะ

บัญชีสรุปจำนวนโครงการจัดซื้อครุภัณฑ์

แผนพัฒนาท้องถิ่น (พ.ศ.๒๕๖๖-๒๕๗๐)

องค์การบริหารส่วนตำบลขอมเกาะ อำเภอบางแก้ว จังหวัดนราธิวาส

ยุทธศาสตร์	ปี ๒๕๖๖		ปี ๒๕๖๖		ปี ๒๕๖๘		ปี ๒๕๖๙		ปี ๒๕๗๐		รวม ๕ ปี	
	จำนวนโครงการ	งบประมาณ (บาท)	จำนวนโครงการ	งบประมาณ (บาท)	จำนวนโครงการ	งบประมาณ (บาท)	จำนวนโครงการ	งบประมาณ (บาท)	จำนวนโครงการ	งบประมาณ (บาท)	จำนวนโครงการ	งบประมาณ (บาท)
๑.แผนงานบริหารทั่วไป -บัญชีครุภัณฑ์ (ผ.๐๓)	๑๗	๒,๐๗๘,๔๐๐	๑๗	๒,๐๗๘,๔๐๐	๑๗	๒,๐๗๘,๔๐๐	๑๗	๒,๐๗๘,๔๐๐	๑๗	๒,๐๗๘,๔๐๐	๘๕	๑๐,๓๙๒,๐๐๐
๒.แผนงานบริหารทั่วไป (คลัง) -บัญชีครุภัณฑ์ (ผ.๐๓)	๑	๙๐๐,๐๐๐	๑	๙๐๐,๐๐๐	๑	๙๐๐,๐๐๐	๑	๙๐๐,๐๐๐	๑	๙๐๐,๐๐๐	๕	๔,๕๐๐,๐๐๐
๓.แผนงานรักษาความสงบภายใน -บัญชีครุภัณฑ์ (ผ.๐๓)	๑๓	๕,๓๗๐,๒๐๐	๑๓	๕,๓๗๐,๒๐๐	๑๓	๕,๓๗๐,๒๐๐	๑๓	๕,๓๗๐,๒๐๐	๑๓	๕,๓๗๐,๒๐๐	๖๕	๒๖,๘๕๑,๐๐๐
๔.แผนงานการศึกษา -บัญชีครุภัณฑ์ (ผ.๐๓)	๗	๑,๔๔๘,๒๐๐	๗	๑,๔๔๘,๒๐๐	๗	๑,๔๔๘,๒๐๐	๗	๑,๔๔๘,๒๐๐	๗	๑,๔๔๘,๒๐๐	๓๕	๗,๒๔๑,๐๐๐
๕.แผนงานสาธารณสุข -บัญชีครุภัณฑ์ (ผ.๐๓)	๒	๘๕,๐๐๐	๒	๘๕,๐๐๐	๒	๘๕,๐๐๐	๒	๘๕,๐๐๐	๒	๘๕,๐๐๐	๑๐	๔๒๕,๐๐๐
๖.แผนงานเกษตรและชุมชน -บัญชีครุภัณฑ์ (ผ.๐๓)	๓	๔๔,๙๐๐	๓	๔๔,๙๐๐	๓	๔๔,๙๐๐	๓	๔๔,๙๐๐	๓	๔๔,๙๐๐	๑๕	๒๒๔,๕๐๐
๗.แผนงานสร้างความเข้มแข็งของชุมชน บัญชีครุภัณฑ์ (ผ.๐๓)	๒	๓๕,๐๐๐	๒	๓๕,๐๐๐	๒	๓๕,๐๐๐	๒	๓๕,๐๐๐	๒	๓๕,๐๐๐	๑๐	๑๗๕,๐๐๐
๘.แผนงานสังคมสงเคราะห์ -บัญชีครุภัณฑ์ (ผ.๐๓)	๓	๑๙,๐๐๐	๓	๑๙,๐๐๐	๓	๑๙,๐๐๐	๓	๑๙,๐๐๐	๓	๑๙,๐๐๐	๑๕	๙๕,๐๐๐
๙.แผนงานอุตสาหกรรมและโยธา -บัญชีครุภัณฑ์ (ผ.๐๓)	๔	๙๖๙,๒๐๐	๔	๙๖๙,๒๐๐	๔	๙๖๙,๒๐๐	๔	๙๖๙,๒๐๐	๔	๙๖๙,๒๐๐	๒๐	๔,๘๘๖,๐๐๐
รวม	๕๒	๑๐,๙๔๙,๙๐๐	๕๒	๑๐,๙๔๙,๙๐๐	๕๒	๑๐,๙๔๙,๙๐๐	๕๒	๑๐,๙๔๙,๙๐๐	๕๒	๑๐,๙๔๙,๙๐๐	๒๖๐	๕๔,๗๔๙,๕๐๐

บัญชีครุภัณฑ์

แผนพัฒนาท้องถิ่น (พ.ศ. ๒๕๖๖ - ๒๕๗๐)

องค์การบริหารส่วนตำบลขอเลาะ อำเภอวัง จังหวัดนครราชสีมา

๑.๑ แผนงานบริหารทั่วไป

ที่	แผนงาน	หมวด	ประเภท	เป้าหมาย (ผลผลิตของครุภัณฑ์)	งบประมาณ					หน่วยงานที่ รับผิดชอบ
					๒๕๖๖	๒๕๖๗	๒๕๖๘	๒๕๖๙	๒๕๗๐	
					(บาท)	(บาท)	(บาท)	(บาท)	(บาท)	
๑	แผนงานบริหารงานทั่วไป	ครุภัณฑ์	ครุภัณฑ์ สำนักงาน	เครื่องปรับอากาศ แบบแยกส่วน ขนาด ๔๐,๐๐๐ บีทียู จำนวน ๒ เครื่อง	๖๔,๔๐๐	๖๔,๔๐๐	๖๔,๔๐๐	๖๔,๔๐๐	๖๔,๔๐๐	สำนักปลัด
๒	แผนงานบริหารงานทั่วไป	ครุภัณฑ์	ครุภัณฑ์ สำนักงาน	เครื่องปรับอากาศ แบบแยกส่วน ขนาด ๑๕,๐๐๐ บีทียู	๒๕,๗๐๐	๒๕,๗๐๐	๒๕,๗๐๐	๒๕,๗๐๐	๒๕,๗๐๐	สำนักปลัด
๓	แผนงานบริหารงานทั่วไป	ครุภัณฑ์	ครุภัณฑ์สำนักงาน	เครื่องเคลือบตร จำนวน ๑ เครื่อง	๓,๘๐๐	๓,๘๐๐	๓,๘๐๐	๓,๘๐๐	๓,๘๐๐	สำนักปลัด
๔	แผนงานบริหารงานทั่วไป	ครุภัณฑ์	ครุภัณฑ์ สำนักงาน	โต๊ะพับเอนกประสงค์ (หน้าพลาสติก)จำนวน ๑๐ ตัว	๒๘,๐๐๐	๒๘,๐๐๐	๒๘,๐๐๐	๒๘,๐๐๐	๒๘,๐๐๐	สำนักปลัด
๕	แผนงานบริหารงานทั่วไป	ครุภัณฑ์	ครุภัณฑ์ สำนักงาน	โพงเดียม จำนวน ๒ ตัว	๑๕,๐๐๐	๑๕,๐๐๐	๑๕,๐๐๐	๑๕,๐๐๐	๑๕,๐๐๐	สำนักปลัด
๖	แผนงานบริหารงานทั่วไป	ครุภัณฑ์	ครุภัณฑ์ สำนักงาน	พัดลมอุตสาหกรรม ขนาด ๒๔ นิ้ว จำนวน ๓ ตัว	๑๑,๗๐๐	๑๑,๗๐๐	๑๑,๗๐๐	๑๑,๗๐๐	๑๑,๗๐๐	สำนักปลัด
๗	แผนงานบริหารงานทั่วไป	ครุภัณฑ์	ครุภัณฑ์ สำนักงาน	อุปกรณ์อ่านบัตรอเนกประสงค์ (Smart Card Reader)	๒,๘๐๐	๒,๘๐๐	๒,๘๐๐	๒,๘๐๐	๒,๘๐๐	สำนักปลัด
๘	แผนงานบริหารงานทั่วไป	ครุภัณฑ์	ครุภัณฑ์ สำนักงาน	ซุ้มเฉลิมพระเกียรติ ชนิดตั้งพื้น	๗๕๐,๐๐๐	๗๕๐,๐๐๐	๗๕๐,๐๐๐	๗๕๐,๐๐๐	๗๕๐,๐๐๐	สำนักปลัด
๙	แผนงานบริหารงานทั่วไป	ครุภัณฑ์	ครุภัณฑ์ไฟฟ้า และวิทยุ	เครื่องขยายเสียงเคลื่อนที่ จำนวน ๑ ชุด	๖,๐๐๐	๖,๐๐๐	๖,๐๐๐	๖,๐๐๐	๖,๐๐๐	สำนักปลัด

บัญชีครุภัณฑ์

แผนพัฒนาท้องถิ่น (พ.ศ. ๒๕๖๖ - ๒๕๗๐)

องค์การบริหารส่วนตำบลขอเลาะ อำเภอเวียง จังหวัดนราธิวาส

๑.๑ แผนงานบริหารทั่วไป

ที่	แผนงาน	หมวด	ประเภท	เป้าหมาย (ผลผลิตของครุภัณฑ์)	งบประมาณ					หน่วยงานที่รับผิดชอบ
					๒๕๖๖ (บาท)	๒๕๖๗ (บาท)	๒๕๖๘ (บาท)	๒๕๖๙ (บาท)	๒๕๗๐ (บาท)	
๑๐	แผนงานบริหารงานทั่วไป	ครุภัณฑ์	ครุภัณฑ์ยานพาหนะและขนส่ง	รถบรรทุก (ดีเซล) ขนาด ๑ ตันปริมาตรกระบอกลูกไม่ต่ำกว่า ๒,๔๐๐ ซีซี ขับเคลื่อน ๒ ล้อ แบบดับเบิ้ลแค้น จำนวน ๑ คัน	๙๐๐,๐๐๐	๙๐๐,๐๐๐	๙๐๐,๐๐๐	๙๐๐,๐๐๐	๙๐๐,๐๐๐	สำนักปลัด
๑๑	แผนงานบริหารงานทั่วไป	ครุภัณฑ์	ครุภัณฑ์สำนักงาน	เครื่องปรับอากาศ ชนิดตู้ตั้งพื้นขนาดไม่ต่ำกว่า ๖๐,๐๐๐ บีทียู จำนวน ๑ เครื่อง รายการนอกมาตรฐาน	๑๐๐,๐๐๐	๑๐๐,๐๐๐	๑๐๐,๐๐๐	๑๐๐,๐๐๐	๑๐๐,๐๐๐	สำนักปลัด
๑๒	แผนงานบริหารงานทั่วไป	ครุภัณฑ์	ครุภัณฑ์ สนาม	ผ้าใบเต็นท์จำนวน ๕ หลัง	๙๐,๐๐๐	๙๐,๐๐๐	๙๐,๐๐๐	๙๐,๐๐๐	๙๐,๐๐๐	สำนักปลัด
๑๓	แผนงานบริหารงานทั่วไป	ครุภัณฑ์	ครุภัณฑ์โฆษณาและเผยแพร่	เครื่องมัลติมีเดียโปรเจคเตอร์ระดับ XGA ขนาด ๔,๕๐๐ ANSI Lumens	๕๓,๐๐๐	๕๓,๐๐๐	๕๓,๐๐๐	๕๓,๐๐๐	๕๓,๐๐๐	สำนักปลัด
๑๔	แผนงานบริหารงานทั่วไป	ครุภัณฑ์	ครุภัณฑ์ ไฟฟ้าและวิทยุ	โทรทัศน์ แอล อี ดี ขนาด ๔๐ นิ้ว พร้อมทั้งแขวนทีวี จำนวน ๑ เครื่อง	๑๕,๐๐๐	๑๕,๐๐๐	๑๕,๐๐๐	๑๕,๐๐๐	๑๕,๐๐๐	สำนักปลัด
๑๕	แผนงานบริหารงานทั่วไป	ครุภัณฑ์	ครุภัณฑ์ ไฟฟ้าและวิทยุ	ตู้กันน้ำสำหรับจัดเก็บอุปกรณ์ภายนอก จำนวน ๔ ชุด	๑๘,๐๐๐	๑๘,๐๐๐	๑๘,๐๐๐	๑๘,๐๐๐	๑๘,๐๐๐	สำนักปลัด

บัญชีครุภัณฑ์

แผนพัฒนาท้องถิ่น (พ.ศ. ๒๕๖๖ - ๒๕๗๐)

องค์การบริหารส่วนตำบลขอเลาะ อำเภอเวียง จังหวัดนราธิวาส

๑.๑ แผนงานบริหารทั่วไป

ที่	แผนงาน	หมวด	ประเภท	เป้าหมาย (ผลผลิตของครุภัณฑ์)	งบประมาณ					หน่วยงานที่ รับผิดชอบ
					๒๕๖๖ (บาท)	๒๕๖๗ (บาท)	๒๕๖๘ (บาท)	๒๕๖๙ (บาท)	๒๕๗๐ (บาท)	
๑๖	แผนงานบริหารงานทั่วไป	ครุภัณฑ์	ครุภัณฑ์ สำนักงาน	ซื้อเฉลิมพระเกียรติฯสำเร็จรูปไฟเบอร์กลาส จำนวน ๒ หลัง คุณลักษณะ ๑.ขนาดกว้างไม่ น้อยกว่า ๓๑๐ เซนติเมตร ๒.สูงไม่น้อยกว่า ๔๕๐ เซนติเมตร ๓.กรอบรูปไฟเบอร์กลาส ขนาด ๒.๒๔ X ๓.๗๐ เมตร ๔.ป้ายทรงพระ เจริญไฟเบอร์กลาส ขนาด ๐.๒๐ X ๑.๕๐ เมตร ๕.พานพุ่มไฟเบอร์กลาส เงิน - ทอง ขนาด ๑.๑๐ เมตร ๖.ฐานรองกรอบรูป ขนาดสูง ๑.๒๐ X ๓.๑๐ เมตร ๗.โครงเหล็กค้ำยัน ด้านหลังจำนวน ๒ หลัง(ราคาตามท้องตลาด)	๑๐๐,๐๐๐	๑๐๐,๐๐๐	๑๐๐,๐๐๐	๑๐๐,๐๐๐	๑๐๐,๐๐๐	สำนักปลัด
๑๗	แผนงานบริหารงานทั่วไป	ครุภัณฑ์	ครุภัณฑ์ไฟฟ้า และวิทยุ	เครื่องเล่นซีดี	๓,๙๐๐	๓,๙๐๐	๓,๙๐๐	๓,๙๐๐	๓,๙๐๐	สำนักปลัด
รวม					๒,๐๗๘,๔๐๐	๒,๐๗๘,๔๐๐	๒,๐๗๘,๔๐๐	๒,๐๗๘,๔๐๐	๒,๐๗๘,๔๐๐	

บัญชีครุภัณฑ์

แผนพัฒนาท้องถิ่น (พ.ศ. ๒๕๖๖ - ๒๕๗๐)

องค์การบริหารส่วนตำบลขอเลาะ อำเภอเวียง จังหวัดนราธิวาส

๑.๒ แผนงานบริหารทั่วไป (งานบริหารงานคลัง)

ที่	แผนงาน	หมวด	ประเภท	เป้าหมาย (ผลผลิตของครุภัณฑ์)	งบประมาณ					หน่วยงานที่ รับผิดชอบ
					๒๕๖๖ (บาท)	๒๕๖๗ (บาท)	๒๕๖๘ (บาท)	๒๕๖๙ (บาท)	๒๕๗๐ (บาท)	
๑๘	แผนงานบริหารงานทั่วไป (งานบริหารงานคลัง)	ครุภัณฑ์	ครุภัณฑ์ ยานพาหนะและ ขนส่ง	รถบรรทุก (ดีเซล) ขนาด ๑ ตันปริมาตรกระบอกลูบไม่ต่ำกว่า ๒,๔๐๐ ซีซี ขับเคลื่อน ๒ ล้อ แบบ ดับเบิ้ลแค้น จำนวน ๑ คัน	๙๐๐,๐๐๐	๙๐๐,๐๐๐	๙๐๐,๐๐๐	๙๐๐,๐๐๐	๙๐๐,๐๐๐	กองคลัง
รวม					๙๐๐,๐๐๐	๙๐๐,๐๐๐	๙๐๐,๐๐๐	๙๐๐,๐๐๐	๙๐๐,๐๐๐	

บัญชีครุภัณฑ์
แผนพัฒนาท้องถิ่น (พ.ศ. ๒๕๖๖ - ๒๕๗๐)
องค์การบริหารส่วนตำบลขอเลาะ อำเภอแวง จังหวัดนราธิวาส

๑.๓ แผนงานรักษาความสงบภายใน

ที่	แผนงาน	หมวด	ประเภท	เป้าหมาย (ผลผลิตของครุภัณฑ์)	งบประมาณ					หน่วยงานที่รับผิดชอบ
					๒๕๖๖ (บาท)	๒๕๖๗ (บาท)	๒๕๖๘ (บาท)	๒๕๖๙ (บาท)	๒๕๗๐ (บาท)	
๑๙	แผนงานรักษาความสงบภายใน	ครุภัณฑ์	ครุภัณฑ์การเกษตร	เครื่องเลื่อยโซ่ยนต์ จำนวน ๒ เครื่อง (เครื่องละ ๑๑,๐๐๐ บาท)	๒๒,๐๐๐	๒๒,๐๐๐	๒๒,๐๐๐	๒๒,๐๐๐	๒๒,๐๐๐	สำนักปลัด
๒๐	แผนงานรักษาความสงบภายใน	ครุภัณฑ์	ครุภัณฑ์ยานพาหนะและขนส่ง	รถยนต์บรรทุกน้ำดับเพลิง แบบ อเนกประสงค์ จำนวน ๑ คัน	๕,๐๐๐,๐๐๐	๕,๐๐๐,๐๐๐	๕,๐๐๐,๐๐๐	๕,๐๐๐,๐๐๐	๕,๐๐๐,๐๐๐	สำนักปลัด
๒๑	แผนงานรักษาความสงบภายใน	ครุภัณฑ์	ครุภัณฑ์ เครื่องดับเพลิง	จัดซื้อหัวฉีดดับเพลิง แบบปรับ ปริมาณน้ำได้ จำนวน ๒ ชุด	๖๐,๐๐๐	๖๐,๐๐๐	๖๐,๐๐๐	๖๐,๐๐๐	๖๐,๐๐๐	สำนักปลัด
๒๒	แผนงานรักษาความสงบภายใน	ครุภัณฑ์	ครุภัณฑ์ไฟฟ้าและวิทยุ	เครื่องรับส่งวิทยุ ระบบVHF/FM ชนิดมือถือ ๕ วัตต์ จำนวน ๕ เครื่อง ราคาเครื่องละ ๑๒,๐๐๐ บาท	๖๐,๐๐๐	๖๐,๐๐๐	๖๐,๐๐๐	๖๐,๐๐๐	๖๐,๐๐๐	สำนักปลัด
๒๓	แผนงานรักษาความสงบภายใน	ครุภัณฑ์	ครุภัณฑ์ อื่นๆ	จัดซื้อสัญญาณไฟวาบชนิดติดตั้งบนหลังคา รถยนต์ ตรวจการณ์ ดับเพลิง จำนวน ๑ ชุด	๑๕,๐๐๐	๑๕,๐๐๐	๑๕,๐๐๐	๑๕,๐๐๐	๑๕,๐๐๐	สำนักปลัด
๒๔	แผนงานรักษาความสงบภายใน	ครุภัณฑ์	ครุภัณฑ์งานบ้านงานครัว	เครื่องตัดหญ้าแบบช้ออ่อน จำนวน ๒ เครื่อง	๒๑,๒๐๐	๒๑,๒๐๐	๒๑,๒๐๐	๒๑,๒๐๐	๒๑,๒๐๐	สำนักปลัด
๒๕	แผนงานรักษาความสงบภายใน	ครุภัณฑ์	ครุภัณฑ์คอมพิวเตอร์	กล้องโทรทัศน์วงจรปิดชนิดเครือข่าย แบบ มุมมองคงที่สำหรับติดตั้งภายนอกอาคาร สำหรับใช้ในงานรักษาความปลอดภัยทั่วไปและงานอื่นๆ จำนวน ๔ ตัว	๘๘,๐๐๐	๘๘,๐๐๐	๘๘,๐๐๐	๘๘,๐๐๐	๘๘,๐๐๐	สำนักปลัด
๒๖	แผนงานรักษาความสงบภายใน	ครุภัณฑ์	ครุภัณฑ์คอมพิวเตอร์	อุปกรณ์บันทึกภาพผ่านเครือข่าย (Network Video Recorder) แบบ ๘ ช่อง จำนวน ๑ ตัว	๒๒,๐๐๐	๒๒,๐๐๐	๒๒,๐๐๐	๒๒,๐๐๐	๒๒,๐๐๐	สำนักปลัด
๒๗	แผนงานรักษาความสงบภายใน	ครุภัณฑ์	ครุภัณฑ์งานบ้านงานครัว	จัดซื้อเครื่องทำน้ำเย็นแบบ ถังคว่ำ จำนวน ๑ ชุด	๕,๐๐๐	๕,๐๐๐	๕,๐๐๐	๕,๐๐๐	๕,๐๐๐	สำนักปลัด

บัญชีครุภัณฑ์

แผนพัฒนาท้องถิ่น (พ.ศ. ๒๕๖๖ - ๒๕๗๐)

องค์การบริหารส่วนตำบลขอเลาะ อำเภอเวียง จังหวัดนราธิวาส

๑.๓ แผนงานรักษาความสงบภายใน

ที่	แผนงาน	หมวด	ประเภท	เป้าหมาย (ผลผลิตของครุภัณฑ์)	งบประมาณ					หน่วยงานที่รับผิดชอบ
					๒๕๖๖ (บาท)	๒๕๖๗ (บาท)	๒๕๖๘ (บาท)	๒๕๖๙ (บาท)	๒๕๗๐ (บาท)	
๒๘	แผนงานรักษาความสงบภายใน	ครุภัณฑ์	ครุภัณฑ์สำนักงาน	จัดซื้อพัดลมอุตสาหกรรมชนิดสามขาใบพัดขนาด ๒๔ นิ้ว จำนวน ๒ เครื่อง (ราคาตามท้องตลาด)	๘,๐๐๐	๘,๐๐๐	๘,๐๐๐	๘,๐๐๐	๘,๐๐๐	สำนักปลัด
๒๙	แผนงานรักษาความสงบภายใน	ครุภัณฑ์	ครุภัณฑ์ดับเพลิง	หัวฉีดดับเพลิง จำนวน ๑ ชุด	๒๐,๐๐๐	๒๐,๐๐๐	๒๐,๐๐๐	๒๐,๐๐๐	๒๐,๐๐๐	สำนักปลัด
๓๐	แผนงานรักษาความสงบภายใน	ครุภัณฑ์	ครุภัณฑ์ดับเพลิง	สายดับเพลิง จำนวน ๓ เส้น	๓๐,๐๐๐	๓๐,๐๐๐	๓๐,๐๐๐	๓๐,๐๐๐	๓๐,๐๐๐	สำนักปลัด
๓๑	แผนงานรักษาความสงบภายใน	ครุภัณฑ์	ครุภัณฑ์งานบ้านงานครัว	เครื่องตัดหญ้าแบบข้อแข็ง จำนวน ๒ เครื่อง	๑๙,๐๐๐	๑๙,๐๐๐	๑๙,๐๐๐	๑๙,๐๐๐	๑๙,๐๐๐	สำนักปลัด
รวม					๕,๓๗๐,๒๐๐	๕,๓๗๐,๒๐๐	๕,๓๗๐,๒๐๐	๕,๓๗๐,๒๐๐	๕,๓๗๐,๒๐๐	

บัญชีครุภัณฑ์

แผนพัฒนาท้องถิ่น (พ.ศ. ๒๕๖๖ - ๒๕๗๐)

องค์การบริหารส่วนตำบลขอเลาะ อำเภอบางแก้ว จังหวัดนราธิวาส

๑.๔ แผนงานการศึกษา

ที่	แผนงาน	หมวด	ประเภท	เป้าหมาย (ผลผลิตของครุภัณฑ์)	งบประมาณ					หน่วยงานที่ รับผิดชอบ
					๒๕๖๖ (บาท)	๒๕๖๗ (บาท)	๒๕๖๘ (บาท)	๒๕๖๙ (บาท)	๒๕๗๐ (บาท)	
๓๒	แผนงานการศึกษา	ครุภัณฑ์	ครุภัณฑ์สำนักงาน	พัดลมอุตสาหกรรม ติดเพดาน ขนาด ๑๖ นิ้ว จำนวน ๒ ตัว (ตัวละ ๑,๓๐๐ บาท)	๒,๖๐๐	๒,๖๐๐	๒,๖๐๐	๒,๖๐๐	๒,๖๐๐	กองการศึกษาฯ
๓๓	แผนงานการศึกษา	ครุภัณฑ์	ครุภัณฑ์สำนักงาน	พัดลมอุตสาหกรรม ติดผนัง ขนาด ๑๖ นิ้ว จำนวน ๘ ตัว (ตัวละ ๑,๓๐๐ บาท)	๑๐,๔๐๐	๑๐,๔๐๐	๑๐,๔๐๐	๑๐,๔๐๐	๑๐,๔๐๐	กองการศึกษาฯ
๓๔	แผนงานการศึกษา	ครุภัณฑ์	ครุภัณฑ์สำนักงาน	เครื่องปรับอากาศ แบบแยกส่วน ขนาด ๑.๕,๐๐๐ บีทียู	๒๕,๗๐๐	๒๕,๗๐๐	๒๕,๗๐๐	๒๕,๗๐๐	๒๕,๗๐๐	กองการศึกษาฯ
๓๕	แผนงานการศึกษา	ครุภัณฑ์	ครุภัณฑ์ทำงานบ้าน งานครัว	เครื่องตัดหญ้าแบบข้อแข็ง แบบสายสะพาย ขนาดไม่น้อยกว่า ๑.๕ แรงม้า ปริมาณ กระบอกลูกไม่น้อยกว่า ๓๐ ซีซี พร้อมใบมีด จำนวน ๑ เครื่อง	๙,๕๐๐	๙,๕๐๐	๙,๕๐๐	๙,๕๐๐	๙,๕๐๐	กองการศึกษาฯ
๓๖	แผนงานการศึกษา	ครุภัณฑ์	ครุภัณฑ์ กีฬา	เครื่องออกกำลังกายกลางแจ้ง พร้อมติดตั้ง จำนวน ๔ ชุด	๔๐๐,๐๐๐	๔๐๐,๐๐๐	๔๐๐,๐๐๐	๔๐๐,๐๐๐	๔๐๐,๐๐๐	กองการศึกษาฯ
๓๗	แผนงานการศึกษา	ครุภัณฑ์	ครุภัณฑ์ สนาม	เครื่องเล่นสนามเด็กเล่น พร้อมติดตั้ง บริเวณ สนามกีฬาอบต.ขอเลาะ เพื่อทดแทนของเดิมที่ชำรุด จำนวน ๑ ชุด	๑๐๐,๐๐๐	๑๐๐,๐๐๐	๑๐๐,๐๐๐	๑๐๐,๐๐๐	๑๐๐,๐๐๐	กองการศึกษาฯ
๓๘	แผนงานการศึกษา	ครุภัณฑ์	ครุภัณฑ์ ยานพาหนะ และขนส่ง	รถบรรทุก (ดีเซล) ขนาด ๑ ตันปริมาตรกระบอกลูกไม่ต่ำกว่า ๒,๔๐๐ ซีซี ขับเคลื่อน ๒ ล้อ แบบ ดับเบิ้ลแค้น จำนวน ๑ คัน	๙๐๐,๐๐๐	๙๐๐,๐๐๐	๙๐๐,๐๐๐	๙๐๐,๐๐๐	๙๐๐,๐๐๐	กองการศึกษาฯ
รวม					๑,๔๔๘,๒๐๐	๑,๔๔๘,๒๐๐	๑,๔๔๘,๒๐๐	๑,๔๔๘,๒๐๐	๑,๔๔๘,๒๐๐	

บัญชีครุภัณฑ์
แผนพัฒนาท้องถิ่น (พ.ศ. ๒๕๖๖ - ๒๕๗๐)
องค์การบริหารส่วนตำบลขอเลาะ อำเภอเวียง จังหวัดนราธิวาส

๑.๕ แผนงานสาธารณสุข

ที่	แผนงาน	หมวด	ประเภท	เป้าหมาย (ผลผลิตของครุภัณฑ์)	งบประมาณ					หน่วยงานที่รับผิดชอบ
					๒๕๖๖ (บาท)	๒๕๖๗ (บาท)	๒๕๖๘ (บาท)	๒๕๖๙ (บาท)	๒๕๗๐ (บาท)	
๓๙	แผนงานสาธารณสุข	ครุภัณฑ์	ครุภัณฑ์การเกษตร	เครื่องพ่นหมอกควัน จำนวน ๑ เครื่อง	๗๐,๐๐๐	๗๐,๐๐๐	๗๐,๐๐๐	๗๐,๐๐๐	๗๐,๐๐๐	สำนักปลัด
๔๐	แผนงานสาธารณสุข	ครุภัณฑ์	ครุภัณฑ์ อื่นๆ	จัดซื้อสัญญาณไฟวาบชนิดติดตั้งบนหลังคารถยนต์ กู้ชีพ จำนวน ๑ ชุด	๑๕,๐๐๐	๑๕,๐๐๐	๑๕,๐๐๐	๑๕,๐๐๐	๑๕,๐๐๐	สำนักปลัด
รวม					๘๕,๐๐๐	๘๕,๐๐๐	๘๕,๐๐๐	๘๕,๐๐๐	๘๕,๐๐๐	

บัญชีครุภัณฑ์

แผนพัฒนาท้องถิ่น (พ.ศ. ๒๕๖๖ - ๒๕๗๐)

องค์การบริหารส่วนตำบลขอเลาะ อำเภอเวียง จังหวัดนราธิวาส

๑.๖ แผนงานเคหะและชุมชน

ที่	แผนงาน	หมวด	ประเภท	เป้าหมาย (ผลผลิตของครุภัณฑ์)	งบประมาณ					หน่วยงานที่ รับผิดชอบ
					๒๕๖๖ (บาท)	๒๕๖๗ (บาท)	๒๕๖๘ (บาท)	๒๕๖๙ (บาท)	๒๕๗๐ (บาท)	
๔๑	แผนงานเคหะและชุมชน	ครุภัณฑ์	ครุภัณฑ์ งาน บ้านงานครัว	เครื่องตัดหญ้าแบบข้ออ่อน ขนาดไม่น้อยกว่า ๑.๔ แรงม้า ปริมาตรกระบอกสูบไม่น้อยกว่า ๓๐ ซีซี จำนวน ๑ เครื่อง	๑๐,๙๐๐	๑๐,๙๐๐	๑๐,๙๐๐	๑๐,๙๐๐	๑๐,๙๐๐	กองช่าง
๔๒	แผนงานเคหะและชุมชน	ครุภัณฑ์	ครุภัณฑ์งาน บ้านงานครัว	เครื่องตัดหญ้าแบบข้อแข็ง จำนวน ๒ เครื่อง	๑๙,๐๐๐	๑๙,๐๐๐	๑๙,๐๐๐	๑๙,๐๐๐	๑๙,๐๐๐	กองช่าง
๔๓	แผนงานเคหะและชุมชน	ครุภัณฑ์	ครุภัณฑ์ อื่นๆ	จัดซื้อสัญญาณไฟวาบชนิดติดตั้งบนหลังคา รถยนต์ รถขยะ จำนวน ๑ ชุด	๑๕,๐๐๐	๑๕,๐๐๐	๑๕,๐๐๐	๑๕,๐๐๐	๑๕,๐๐๐	สำนักปลัด
รวม					๔๕,๙๐๐	๔๕,๙๐๐	๔๕,๙๐๐	๔๕,๙๐๐	๔๕,๙๐๐	

บัญชีครุภัณฑ์

แผนพัฒนาท้องถิ่น (พ.ศ. ๒๕๖๖ - ๒๕๗๐)

องค์การบริหารส่วนตำบลขอเกาะ อำเภอบางแก้ว จังหวัดนราธิวาส

๑.๗ แผนงานสร้างความเข้มแข็งของชุมชน

ที่	แผนงาน	หมวด	ประเภท	เป้าหมาย (ผลผลิตของครุภัณฑ์)	งบประมาณ					หน่วยงานที่รับผิดชอบ
					๒๕๖๖ (บาท)	๒๕๖๗ (บาท)	๒๕๖๘ (บาท)	๒๕๖๙ (บาท)	๒๕๗๐ (บาท)	
๔๔	สร้างความเข้มแข็งของชุมชน	ครุภัณฑ์	ครุภัณฑ์ ไฟฟ้า และ วิทย์	เครื่องเสียงเคลื่อนที่พร้อมลำโพง ขนาด ๑๘ นิ้ว มีแอมป์ในตัวพร้อมบลูทูธ	๑๕,๐๐๐	๑๕,๐๐๐	๑๕,๐๐๐	๑๕,๐๐๐	๑๕,๐๐๐	สำนักปลัด
๔๕	สร้างความเข้มแข็งของชุมชน	ครุภัณฑ์	ครุภัณฑ์ สำนักงาน	บอร์ดประชาสัมพันธ์ ตู้กระจกบานเลื่อน บุ ก้ำมะหยี่กรอบอลูมิเนียม ขนาด ๑.๒ ม. x ๑.๒ ม. จำนวน ๒ บอร์ด	๒๐,๐๐๐	๒๐,๐๐๐	๒๐,๐๐๐	๒๐,๐๐๐	๒๐,๐๐๐	สำนักปลัด
รวม					๓๕,๐๐๐	๓๕,๐๐๐	๓๕,๐๐๐	๓๕,๐๐๐	๓๕,๐๐๐	

บัญชีครุภัณฑ์

แผนพัฒนาท้องถิ่น (พ.ศ. ๒๕๖๖ - ๒๕๗๐)

องค์การบริหารส่วนตำบลขอเกาะ อำเภอบางแก้ว จังหวัดนราธิวาส

๑.๘ แผนงานสังคมสงเคราะห์

ที่	แผนงาน	หมวด	ประเภท	เป้าหมาย (ผลผลิตของครุภัณฑ์)	งบประมาณ					หน่วยงานที่ รับผิดชอบ
					๒๕๖๖ (บาท)	๒๕๖๗ (บาท)	๒๕๖๘ (บาท)	๒๕๖๙ (บาท)	๒๕๗๐ (บาท)	
๔๖	แผนงานสังคมสงเคราะห์	ครุภัณฑ์	ครุภัณฑ์ วิทยาศาสตร์	เครื่องวัดความดันโลหิต จำนวน ๒ เครื่อง (เครื่องละ ๔,๐๐๐ บาท)	๘,๐๐๐	๘,๐๐๐	๘,๐๐๐	๘,๐๐๐	๘,๐๐๐	สำนักปลัด
๔๗	แผนงานสังคมสงเคราะห์	ครุภัณฑ์	ครุภัณฑ์ วิทยาศาสตร์	เครื่องวัดระดับน้ำตาลในเลือด จำนวน ๒ เครื่อง (เครื่องละ ๒,๖๐๐ บาท)	๕,๒๐๐	๕,๒๐๐	๕,๒๐๐	๕,๒๐๐	๕,๒๐๐	สำนักปลัด
๔๘	แผนงานสังคมสงเคราะห์	ครุภัณฑ์	ครุภัณฑ์ วิทยาศาสตร์	เครื่องวัดอุณหภูมิร่างกายแบบอินฟาเรด จำนวน ๒ เครื่อง (เครื่องละ ๒,๙๐๐ บาท)	๕,๘๐๐	๕,๘๐๐	๕,๘๐๐	๕,๘๐๐	๕,๘๐๐	สำนักปลัด
รวม					๑๙,๐๐๐	๑๙,๐๐๐	๑๙,๐๐๐	๑๙,๐๐๐	๑๙,๐๐๐	

บัญชีครุภัณฑ์

แผนพัฒนาท้องถิ่น (พ.ศ. ๒๕๖๖ - ๒๕๗๐)

องค์การบริหารส่วนตำบลขอเลาะ อำเภอแวง จังหวัดนราธิวาส

๑.๙ แผนงานอุตสาหกรรมและโยธา

ที่	แผนงาน	หมวด	ประเภท	เป้าหมาย (ผลผลิตของครุภัณฑ์)	งบประมาณ					หน่วยงานที่รับผิดชอบ
					๒๕๖๖ (บาท)	๒๕๖๗ (บาท)	๒๕๖๘ (บาท)	๒๕๖๙ (บาท)	๒๕๗๐ (บาท)	
๔๙	อุตสาหกรรมและโยธา	ครุภัณฑ์	ครุภัณฑ์ยานพาหนะและขนส่ง	รถบรรทุก (ดีเซล) ขนาด ๑ ตัน ขับเคลื่อน ๔ ล้อ แบบมีช่องว่างด้านหลังคนขับ (Cab) ๑ คัน	๙๐๐,๐๐๐	๙๐๐,๐๐๐	๙๐๐,๐๐๐	๙๐๐,๐๐๐	๙๐๐,๐๐๐	กองช่าง
๕๐	อุตสาหกรรมและโยธา	ครุภัณฑ์	ครุภัณฑ์สำนักงาน	เครื่องปรับอากาศ แบบแยกส่วน ขนาด ๒๔,๐๐๐ บีทียู	๓๒,๒๐๐	๓๒,๒๐๐	๓๒,๒๐๐	๓๒,๒๐๐	๓๒,๒๐๐	กองช่าง
๕๑	อุตสาหกรรมและโยธา	ครุภัณฑ์	ครุภัณฑ์ อื่นๆ	จัดซื้อสัญญาณไฟวาบชนิดติดตั้งบนหลังคา รถยนต์ จำนวน ๑ ชุด	๑๕,๐๐๐	๑๕,๐๐๐	๑๕,๐๐๐	๑๕,๐๐๐	๑๕,๐๐๐	กองช่าง
๕๒	อุตสาหกรรมและโยธา	ครุภัณฑ์	ครุภัณฑ์การเกษตร	เครื่องเลื่อยโซยนต์ จำนวน ๒ เครื่อง (เครื่องละ ๑๑,๐๐๐ บาท)	๒๒,๐๐๐	๒๒,๐๐๐	๒๒,๐๐๐	๒๒,๐๐๐	๒๒,๐๐๐	กองช่าง
รวม					๙๖๙,๒๐๐	๙๖๙,๒๐๐	๙๖๙,๒๐๐	๙๖๙,๒๐๐	๙๖๙,๒๐๐	

ส่วนที่ ๔

การติดตามและประเมินผล

๔.๑ การติดตามและประเมินผลยุทธศาสตร์ขององค์กรปกครองส่วนท้องถิ่นในเขตจังหวัด

ตามพระราชบัญญัติกำหนดแผนและขั้นตอนการกระจายอำนาจให้องค์กรปกครองส่วนท้องถิ่น พ.ศ. ๒๕๔๒ ได้กำหนดให้องค์กรปกครองส่วนท้องถิ่น มีอำนาจและหน้าที่ในการจัดทำแผนพัฒนาท้องถิ่นของตนเอง โดยในการจัดทำแผนพัฒนาขององค์กรปกครองส่วนท้องถิ่นนั้น จะต้องดำเนินการตามระเบียบกระทรวงมหาดไทย ว่าด้วยการจัดทำแผนพัฒนาขององค์กรปกครองส่วนท้องถิ่น พ.ศ. ๒๕๔๘ และที่แก้ไขเพิ่มเติมถึง (ฉบับที่ ๓) พ.ศ. ๒๕๖๑ ทั้งนี้ แผนพัฒนาท้องถิ่นจะต้องสอดคล้องกับแผนพัฒนาจังหวัด ยุทธศาสตร์การพัฒนาขององค์กรปกครองส่วนท้องถิ่นในเขตจังหวัด แผนพัฒนาอำเภอ แผนพัฒนาตำบล แผนพัฒนาหมู่บ้านหรือแผนชุมชน อันมีลักษณะเป็นการกำหนดรายละเอียดแผนงาน ดังนั้น จึงต้องมีการกำหนดยุทธศาสตร์การพัฒนาขององค์กรปกครองส่วนท้องถิ่นในเขตจังหวัดขึ้น ตามกระบวนการพิจารณาจากประชาคมท้องถิ่นระดับจังหวัด ร่วมกับคณะกรรมการพัฒนาองค์การบริหารส่วนจังหวัด คณะกรรมการประสานแผนพัฒนาท้องถิ่นระดับจังหวัด ผู้แทนองค์กรปกครองส่วนท้องถิ่นในเขตจังหวัด ร่วมกันจัดทำ ทบทวน หรือเปลี่ยนแปลงยุทธศาสตร์การพัฒนาขององค์กรปกครองส่วนท้องถิ่นในเขตจังหวัด เพื่อให้การจัดทำแผนพัฒนาขององค์กรปกครองส่วนท้องถิ่นเกิดประสิทธิภาพ ประสิทธิผล โดยนำยุทธศาสตร์การพัฒนาขององค์กรปกครองส่วนท้องถิ่นในเขตจังหวัดไปใช้เป็นแนวทางในการจัดทำแผนพัฒนาท้องถิ่นของตนเองได้ต่อไป และเพื่อให้สามารถบูรณาการกับแผนพัฒนาจังหวัด แผนปฏิบัติการประจำปีของจังหวัดและตอบสนองความต้องการของประชาชนอันจะนำไปสู่การจัดทำงบประมาณ ที่มีประสิทธิภาพในท้องถิ่นได้อย่างแท้จริง เป็นเครื่องมือในการพัฒนาท้องถิ่นให้เข้มแข็ง เกิดประโยชน์สูงสุดต่อประชาชนในท้องถิ่น

ดังนั้น องค์กรปกครองส่วนท้องถิ่น จึงต้องกำหนดยุทธศาสตร์การพัฒนาขององค์กรปกครองส่วนท้องถิ่นให้สอดคล้องยุทธศาสตร์การพัฒนาขององค์กรปกครองส่วนท้องถิ่นในเขตจังหวัด เพื่อนำไปสู่การบูรณาการร่วมกัน ให้เกิดความสอดคล้องกับแผนพัฒนาจังหวัด สามารถเชื่อมโยงไปสู่แผนพัฒนากลุ่มจังหวัด แผนพัฒนาภาค แผนพัฒนาเศรษฐกิจและสังคมแห่งชาติ ฉบับที่ ๑๓ แผนยุทธศาสตร์ชาติ ๒๐ ปี ไทยแลนด์ ๔.๐ และในการจัดทำแผนพัฒนาท้องถิ่น (พ.ศ. ๒๕๖๖ - ๒๕๗๐) จะต้องมีการติดตามและติดตามและประเมินผลยุทธศาสตร์เพื่อความสอดคล้องแผนพัฒนาท้องถิ่นขององค์กรปกครองส่วนท้องถิ่น ตามระเบียบกระทรวงมหาดไทย ว่าด้วยการจัดทำแผนขององค์กรปกครองส่วนท้องถิ่น พ.ศ. ๒๕๔๘ และที่แก้ไขเพิ่มเติมถึง (ฉบับที่ ๓) พ.ศ. ๒๕๖๑ โดยคณะกรรมการติดตามและประเมินผลแผนพัฒนาท้องถิ่น จะต้องดำเนินการให้คะแนนตามเกณฑ์ที่กำหนดไว้ ซึ่งเป็นส่วนหนึ่งของการติดตามและประเมินผลแผนพัฒนา โดยดำเนินการให้แล้วเสร็จภายในหกสิบวัน นับแต่วันที่ประกาศใช้งบประมาณรายจ่าย มีรายละเอียดดังนี้

แนวทางการพิจารณาการติดตามและประเมินผลยุทธศาสตร์
เพื่อความสอดคล้องแผนพัฒนาท้องถิ่นขององค์กรปกครองส่วนท้องถิ่น

ประเด็นการพิจารณา	คะแนน
๑. ข้อมูลสภาพทั่วไปและข้อมูลพื้นฐานขององค์กรปกครองส่วนท้องถิ่น	๒๐
๒. การวิเคราะห์สถานการณ์และศักยภาพ	๒๐
๓. ยุทธศาสตร์ประกอบด้วย	๖๐
๓.๑ ยุทธศาสตร์ขององค์กรปกครองส่วนท้องถิ่น	(๑๐)
๓.๒ ยุทธศาสตร์ขององค์กรปกครองส่วนท้องถิ่นในเขตจังหวัด	(๑๐)
๓.๓ ยุทธศาสตร์จังหวัด	(๑๐)
๓.๔ วิสัยทัศน์	(๕)
๓.๕ กลยุทธ์	(๕)
๓.๖ เป้าประสงค์ของแต่ละประเด็นกลยุทธ์	(๕)
๓.๗ จุดยืนทางยุทธศาสตร์	(๕)
๓.๘ แผนงาน	(๕)
๓.๙ ความเชื่อมโยงของยุทธศาสตร์ในภาพรวม	(๕)
รวมคะแนน	๑๐๐

**แนวทางเบื้องต้นในการให้คะแนนแนวทางการพิจารณาการติดตามและประเมินผลยุทธศาสตร์
เพื่อความสอดคล้องแผนพัฒนาท้องถิ่นขององค์กรปกครองส่วนท้องถิ่น**

ประเด็นการ พิจารณา	รายละเอียดหลักเกณฑ์	คะแนน เต็ม	คะแนน ที่ได้
๑. ข้อมูลสภาพ ทั่วไปและข้อมูล พื้นฐานขององค์กร ปกครองส่วนท้องถิ่น	ควรประกอบด้วยข้อมูลดังนี้ (๑) ข้อมูลเกี่ยวกับด้านกายภาพ เช่น ที่ตั้งของหมู่บ้าน/ชุมชน/ตำบล ลักษณะภูมิประเทศ ลักษณะภูมิอากาศ ลักษณะของที่ดิน ลักษณะ ของแหล่งน้ำ ลักษณะของป่าไม้ ฯลฯ ด้านการเมือง/การปกครอง เช่น เขตการปกครองการเลือกตั้ง ฯลฯ	๒๐ (๓)	
	(๒) ข้อมูลเกี่ยวกับด้านการเมือง/การปกครอง เช่น เขตการปกครอง การเลือกตั้ง ฯลฯ ประชากร เช่น ข้อมูลเกี่ยวกับจำนวนประชากร และช่วงอายุและจำนวนประชากร ฯลฯ	(๒)	
	(๓) ข้อมูลเกี่ยวกับสภาพทางสังคม เช่น การศึกษา สาธารณสุข อาชญากรรม ยาเสพติด การสังคมสงเคราะห์	(๒)	
	(๔) ข้อมูลเกี่ยวกับระบบบริหารพื้นฐาน เช่น การคมนาคมขนส่ง การ ไฟฟ้า การประปา โทรศัพท์ ฯลฯ	(๒)	
	(๕) ข้อมูลเกี่ยวกับระบบเศรษฐกิจ เช่น การเกษตร การประมง การ ประมงสัตว์ การบริการ การท่องเที่ยว อุตสาหกรรม การพาณิชย์/กลุ่ม อาชีพแรงงาน ฯลฯ	(๒)	
	(๖) ข้อมูลเกี่ยวกับศาสนา ประเพณี วัฒนธรรม เช่น การนับถือศาสนา ประเพณี และงานประจำปี ภูมิปัญญาท้องถิ่น ภาษาถิ่น สินค้า พื้นเมืองและของที่ระลึก ฯลฯ และอื่นๆ	(๒)	
	(๗) ข้อมูลเกี่ยวกับทรัพยากรธรรมชาติ เช่น น้ำ ป่าไม้ ภูเขา คุณภาพ ของทรัพยากรธรรมชาติ ฯลฯ	(๒)	
	(๘) การสำรวจและจัดเก็บข้อมูลเพื่อการจัดทำแผนพัฒนาท้องถิ่นหรือ การใช้ข้อมูล จปฐ.	(๒)	
	(๙) การประชุมประชาคมท้องถิ่น รูปแบบ วิธีการ และการดำเนินการ ประชุมประชาคมท้องถิ่นโดยใช้กระบวนการร่วมคิด ร่วมทำ ร่วม ตัดสินใจ ร่วมตรวจสอบ ร่วมรับประโยชน์ ร่วมแก้ไขปัญหา ปรึกษาหารือ แลกเปลี่ยนเรียนรู้ เพื่อแก้ไขปัญหาสำหรับการพัฒนา ท้องถิ่นตามอำนาจหน้าที่ขององค์กรปกครองส่วนท้องถิ่น	(๓)	

ประเด็น การพิจารณา	รายละเอียดหลักเกณฑ์	คะแนน เต็ม	คะแนน ที่ได้
๒. การวิเคราะห์ สถานการณ์และ ศักยภาพ	ควรประกอบด้วยข้อมูลดังนี้ (๑) การวิเคราะห์ที่ครอบคลุมความเชื่อมโยง ความสอดคล้องยุทธศาสตร์ จังหวัด ยุทธศาสตร์การพัฒนาขององค์กรปกครองส่วนท้องถิ่นในเขต จังหวัด ยุทธศาสตร์ขององค์กรปกครองส่วนท้องถิ่น นโยบายของ ผู้บริหารท้องถิ่น รวมถึงความเชื่อมโยงแผนยุทธศาสตร์ชาติ ๒๐ ปี แผนพัฒนาเศรษฐกิจและสังคมแห่งชาติ และ Thailand ๔.๐	๒๐ (๕)	
	(๒) การวิเคราะห์การใช้ผังเมืองรวมหรือผังเมืองเฉพาะและการบังคับ ใช้ผลของการบังคับใช้ สภาพการณ์ที่เกิดขึ้นต่อการพัฒนาท้องถิ่น	(๓)	
	(๓) การวิเคราะห์ทางสังคม เช่น ด้านแรงงาน การศึกษา สาธารณสุข ความยากจน อาชญากรรม ปัญหาเสพติด เทคโนโลยี จารีต ประเพณี วัฒนธรรม ภูมิปัญญาท้องถิ่น เป็นต้น	(๓)	
	(๔) การวิเคราะห์ทางเศรษฐกิจ ข้อมูลด้านรายได้ครัวเรือน การส่งเสริม อาชีพ กลุ่มอาชีพ กลุ่มทางสังคม การพัฒนาอาชีพและกลุ่มต่างๆ สภาพทางเศรษฐกิจและความเป็นอยู่ทั่วไป เป็นต้น	(๓)	
	(๕) การวิเคราะห์สิ่งแวดล้อม พื้นที่สีเขียว ธรรมชาติต่างๆ ทาง ภูมิศาสตร์ กระบวนการหรือสิ่งที่เกิดขึ้น การประติษฐ์ที่มีผลต่อ สิ่งแวดล้อมและการพัฒนา	(๓)	
	(๖) ผลการวิเคราะห์ศักยภาพเพื่อประเมินสถานภาพการพัฒนาใน ปัจจุบันและโอกาสการพัฒนาในอนาคตของท้องถิ่น ด้วยเทคนิค SWOT Analysis ที่อาจส่งผลต่อการดำเนินงานได้แก่ S-Strength (จุด แข็ง) W-Weakness (จุดอ่อน) O-Opportunity (โอกาส) และT- Threat (อุปสรรค)	(๓)	
๓. ยุทธศาสตร์ ๓.๑ ยุทธศาสตร์ของ องค์กรปกครองส่วน ท้องถิ่น ๓.๒ ยุทธศาสตร์ของ องค์กรปกครองส่วน ท้องถิ่นในเขตจังหวัด ๓.๓ ยุทธศาสตร์ จังหวัด	ควรประกอบด้วยข้อมูลดังนี้ สอดคล้องกับสภาพสังคม เศรษฐกิจ สิ่งแวดล้อมของท้องถิ่น ประเด็นปัญหาการพัฒนาและแนวทางการ พัฒนาที่สอดคล้องกับยุทธศาสตร์ขององค์กรปกครองส่วนท้องถิ่น และ เชื่อมโยงหลักพระราชบัญญัติแผนยุทธศาสตร์ชาติ ๒๐ ปี แผนพัฒนา เศรษฐกิจและสังคมแห่งชาติ และ Thailand ๔.๐	๖๐ (๑๐)	
	สอดคล้องและเชื่อมโยงกับสภาพสังคม เศรษฐกิจ สิ่งแวดล้อมของ ท้องถิ่น และยุทธศาสตร์จังหวัด และเชื่อมโยงหลักพระราชบัญญัติแผน ยุทธศาสตร์ชาติ ๒๐ ปี แผนพัฒนาเศรษฐกิจและสังคมแห่งชาติและ Thailand ๔.๐	(๑๐)	
	สอดคล้องกับแผนพัฒนากลุ่มจังหวัด ยุทธศาสตร์พัฒนาภาค แผนพัฒนาเศรษฐกิจและสังคมแห่งชาติ แผนการบริหารราชการ แผ่นดิน นโยบาย/ยุทธศาสตร์ คสช. และนโยบายรัฐบาล หลักประชา ชาติ แผนยุทธศาสตร์ชาติ ๒๐ ปี และThailand ๔.๐	(๑๐)	

ประเด็นการพิจารณา	รายละเอียดหลักเกณฑ์	คะแนนเต็ม	คะแนนที่ได้
๓.๔ วิสัยทัศน์	วิสัยทัศน์ ซึ่งมีลักษณะแสดงสถานภาพที่องค์กรปกครองส่วนท้องถิ่นต้องการจะเป็นหรือบรรลุถึงอนาคตอย่างชัดเจน สอดคล้องกับโอกาสและศักยภาพที่เป็นลักษณะเฉพาะขององค์กรปกครองส่วนท้องถิ่นและสัมพันธ์กับโครงการพัฒนา	(๕)	
๓.๕ กลยุทธ์	แสดงให้เห็นช่องทาง วิธีการ ภารกิจหรือสิ่งที่จะต้องทำตามอำนาจหน้าที่ขององค์กรปกครองส่วนท้องถิ่นที่จะนำไปสู่การบรรลุวิสัยทัศน์ หรือแสดงให้เห็นถึงความชัดเจนในสิ่งที่จะดำเนินการให้บรรลุวิสัยทัศน์นั้น	(๕)	
๓.๖ เป้าประสงค์ของแต่ละประเด็น	เป้าประสงค์ของแต่ละประเด็นกลยุทธ์มีความสอดคล้องและสนับสนุนต่อกกลยุทธ์ที่จะเกิดขึ้น มุ่งหมายสิ่งหนึ่งสิ่งใดที่ชัดเจน	(๕)	
กลยุทธ์	ความมุ่งมั่นอันแน่วแน่ในการวางแผนพัฒนาท้องถิ่น เพื่อให้บรรลุวิสัยทัศน์ขององค์กรปกครองส่วนท้องถิ่น ซึ่งเกิดจากศักยภาพของพื้นที่จริง ที่จะนำไปสู่ผลสำเร็จทางยุทธศาสตร์	(๕)	
๓.๗ จุดยืนทางยุทธศาสตร์ (Positioning)	แผนงานหรือจุดมุ่งหมายเพื่อการพัฒนาในอนาคต กำหนดจุดมุ่งหมายในเรื่องใดเรื่องหนึ่งหรือแผนงานที่เกิดจากเป้าประสงค์ ตัวชี้วัด ค่าเป้าหมาย กลยุทธ์ จุดยืนทางยุทธศาสตร์ขององค์กรปกครองส่วนท้องถิ่นที่มีความชัดเจน นำไปสู่การทำโครงการพัฒนาท้องถิ่นในแผนพัฒนาท้องถิ่น โดยระบุแผนงานและความเชื่อมโยงดังกล่าว	(๕)	
๓.๘ แผนงาน	ความเชื่อมโยงองค์รวมที่นำไปสู่การพัฒนาท้องถิ่นที่เกิดผลผลิต/โครงการจากแผนยุทธศาสตร์ชาติ ๒๐ ปี แผนพัฒนาเศรษฐกิจและสังคมแห่งชาติ ฉบับที่ ๑๓ Thailand ๔.๐ แผนพัฒนาภาค/แผนพัฒนากลุ่มจังหวัด /แผนพัฒนาจังหวัดยุทธศาสตร์การพัฒนาขององค์กรปกครองส่วนท้องถิ่นในเขตจังหวัด และยุทธศาสตร์ขององค์กรปกครองส่วนท้องถิ่น	(๕)	
๓.๙ ความเชื่อมโยงของยุทธศาสตร์ในภาพรวม			
รวมคะแนน		๑๐๐	

๔.๒ การติดตามและประเมินผลโครงการขององค์กรปกครองส่วนท้องถิ่น

ในการจัดทำแผนพัฒนาท้องถิ่น (พ.ศ. ๒๕๖๖ – ๒๕๗๐) ขององค์กรปกครองส่วนท้องถิ่น จะต้องมีการติดตามและประเมินผลโครงการขององค์กรปกครองส่วนท้องถิ่นเพื่อความสอดคล้องแผนพัฒนาท้องถิ่น ตามระเบียบกระทรวงมหาดไทย ว่าด้วยการจัดทำแผนขององค์กรปกครองส่วนท้องถิ่น พ.ศ. ๒๕๔๘ และที่แก้ไขเพิ่มเติมถึง (ฉบับที่ ๓) พ.ศ. ๒๕๖๑ โดยคณะกรรมการติดตามและประเมินผลแผนพัฒนาท้องถิ่น จะต้องดำเนินการให้คะแนนตามเกณฑ์ที่กำหนดไว้ ซึ่งเป็นส่วนหนึ่งของการติดตามและประเมินผลแผนพัฒนา โดยดำเนินการให้แล้วเสร็จภายในหกสิบวัน นับแต่วันที่ประกาศใช้งบประมาณรายจ่าย มีรายละเอียดดังนี้

แนวทางการพิจารณาการติดตามและประเมินผลโครงการ เพื่อความสอดคล้องแผนพัฒนาท้องถิ่น (พ.ศ. ๒๕๖๖ – ๒๕๗๐) ขององค์กรปกครองส่วนท้องถิ่น

ประเด็นการพิจารณา	คะแนน
๑. การสรุปสถานการณ์การพิจารณา	๑๐
๒. การประเมินผลการนำแผนพัฒนาท้องถิ่นสี่ปีไปปฏิบัติในเชิงปริมาณ	๑๐
๓. การประเมินผลการนำแผนพัฒนาท้องถิ่นสี่ปีไปปฏิบัติในเชิงคุณภาพ	๑๐
๔. แผนงานและยุทธศาสตร์การพิจารณา	๑๐
๕. โครงการพัฒนา ประกอบด้วย	๖๐
๕.๑ ความชัดเจนของชื่อโครงการ	(๕)
๕.๒ กำหนดวัตถุประสงค์สอดคล้องกับโครงการ	(๕)
๕.๓ เป้าหมาย (ผลผลิตของโครงการ) มีความชัดเจนนำไปสู่การตั้งงบประมาณได้ถูกต้อง	(๕)
๕.๔ โครงการมีความสอดคล้องกับแผนยุทธศาสตร์ชาติ ๒๐ ปี	(๕)
๕.๕ เป้าหมาย (ผลผลิตของโครงการ) มีความสอดคล้องกับแผนพัฒนาเศรษฐกิจและสังคมแห่งชาติ	(๕)
๕.๖ โครงการมีความสอดคล้องกับ Thailand ๔.๐	(๕)
๕.๗ โครงการสอดคล้องกับยุทธศาสตร์จังหวัด	(๕)
๕.๘ โครงการแก้ไขปัญหาความยากจนหรือการเสริมสร้างให้ประเทศชาติมั่งคั่ง มั่งคั่ง ยั่งยืน ภายใต้หลักปรัชญา	(๕)
๕.๙ งบประมาณ มีความสอดคล้องกับเป้าหมาย (ผลผลิตของโครงการ)	(๕)
๕.๑๐ มีการประมาณการราคาถูกต้องตามหลักวิธีการงบประมาณ	(๕)
๕.๑๑ มีการกำหนดตัวชี้วัด (KPI) และสอดคล้องกับวัตถุประสงค์และผลคาดว่าจะได้รับ	(๕)
๕.๑๒ ผลที่คาดว่าจะได้รับ สอดคล้องกับวัตถุประสงค์	(๕)
รวมคะแนน	๑๐๐

แนวทางเบื้องต้นในการให้คะแนนแนวทางการพิจารณาการติดตามและประเมินผลโครงการ
เพื่อความสอดคล้องแผนพัฒนาท้องถิ่น (พ.ศ. ๒๕๖๖ - ๒๕๗๐) ขององค์กรปกครองส่วนท้องถิ่น

ประเด็น การพิจารณา	รายละเอียดหลักเกณฑ์	คะแนน เต็ม	คะแนน ที่ได้
๑.การสรุป สถานการณ์พัฒนา	เป็นการวิเคราะห์กรอบการจัดทำยุทธศาสตร์ขององค์กรปกครองส่วนท้องถิ่น (ใช้ การวิเคราะห์ SWOT Analysis/Demand (Demand Analysis)/Global Demand และ Trend ปัจจัยและสถานการณ์การเปลี่ยนแปลงที่มีผลต่อการ พัฒนา อย่างน้อยต้องประกอบด้วยการวิเคราะห์ศักยภาพด้านเศรษฐกิจ, ด้าน สังคม, ด้านทรัพยากรธรรมชาติและสิ่งแวดล้อม)	๑๐	
๒.การประเมินผล การนำแผนพัฒนา ท้องถิ่นไปปฏิบัติใน เชิงปริมาณ	๑) การควบคุมที่มีตัวเลขต่างๆ เพื่อนำมาใช้วัดผลในเชิงปริมาณ เช่น การวัด จำนวนโครงการ กิจกรรม งานต่างๆ ก็คือผลผลิตนั่นเองว่าเป็นไปตามที่ ตั้งเป้าหมายเอาไว้หรือไม่จำนวนที่ดำเนินการจริงตามที่ได้กำหนดไว้เท่าไร จำนวนที่ไม่สามารถดำเนินการได้มีจำนวนเท่าไร สามารถอธิบายได้ตามหลัก ประสิทธิภาพ (Efficiency) ของการพัฒนาท้องถิ่นตามอำนาจหน้าที่ที่ได้กำหนด ไว้ ๒) วิเคราะห์ผลกระทบ/สิ่งที่กระทบ (Impact) โครงการที่ดำเนินการในเชิงปริมาณ (Qualitative)	๑๐	
๒.การประเมินผล การนำแผนพัฒนา ท้องถิ่นไปปฏิบัติใน เชิงคุณภาพ	๑) การประเมินประสิทธิผลของแผนพัฒนาในเชิงคุณภาพคือการนำเอาเทคนิคฯ มาใช้เพื่อวัดค่าภารกิจ โครงการ กิจกรรม งานต่างๆ ที่ดำเนินการในพื้นที่นั้นๆ ตรงต่อความต้องการของประชาชนหรือไม่และเป็นไปตามอำนาจหน้าที่หรือไม่ ประชาชนพึงพอใจหรือไม่ สิ่งของ วัสดุ ครุภัณฑ์ การดำเนินการต่างๆ มีสภาพ หรือลักษณะถูกต้อง คงทน ถาวร สามารถใช้การได้ตามวัตถุประสงค์หรือไม่ ซึ่ง เป็นไปตามหลักประสิทธิผล (Effectiveness) ผลการปฏิบัติราชการตามที่บรรลุ วัตถุประสงค์ และเป้าหมายของแผนปฏิบัติราชการตามที่ได้รับงบประมาณมา ดำเนินการ รวมถึงสามารถเทียบเคียงกับส่วนราชการหรือหน่วยงาน ๒) วิเคราะห์ผลกระทบ/สิ่งที่กระทบ (Impact) โครงการที่ดำเนินการในเชิง คุณภาพ (Qualitative)	๑๐	
๔.แผนงานและ ยุทธศาสตร์การ พัฒนา	๑) วิเคราะห์แผนงาน งาน ที่เกิดจากด้านต่างๆ มีความสอดคล้องกับยุทธศาสตร์ ขององค์กรปกครองส่วนท้องถิ่นในมิติต่างๆ จนนำไปสู่การจัดทำโครงการพัฒนา ท้องถิ่นโดยใช้ SWOT Analysis/Demand (Demand Analysis)/Global Demand/ Trend หรือหลักการบูรณาการ (Integration) กับองค์กรปกครองส่วนท้องถิ่นที่ มีพื้นที่ติดต่อกัน ๒) วิเคราะห์แผนงาน งาน ที่เกิดจากด้านต่างๆ ที่สอดคล้องกับการแก้ไขปัญหา ความยากจน หลักปรัชชารัฐ	๑๐	

ประเด็น การพิจารณา	รายละเอียดหลักเกณฑ์	คะแนน เต็ม	คะแนน ที่ได้
<p>๕. โครงการพัฒนา</p> <p>๕.๑ ความชัดเจน ของชื่อโครงการ</p>	<p>ควรประกอบด้วยข้อมูลดังนี้</p> <p>เป็นโครงการที่มีวัตถุประสงค์สนองต่อยุทธศาสตร์การพัฒนาขององค์กร ปกครองส่วนท้องถิ่นและดำเนินการเพื่อให้การพัฒนาบรรลุตาม วิสัยทัศน์ขององค์กรปกครองส่วนท้องถิ่นที่กำหนดไว้ ชื่อโครงการมี ความชัดเจน มุ่งไปเรื่องใดเรื่องหนึ่ง อ่านแล้วเข้าใจได้ว่าจะพัฒนาอะไร ในอนาคต</p>	<p>๖๐ (๕)</p>	
<p>๕.๒ กำหนด วัตถุประสงค์ สอดคล้องกับ โครงการ</p>	<p>มีวัตถุประสงค์ชัดเจน (clear objective) โครงการต้องกำหนด วัตถุประสงค์สอดคล้องกับความเป็นมาของโครงการ สอดคล้องกับ หลักการและเหตุผล วิธีการดำเนินงานต้องสอดคล้องกับวัตถุประสงค์ มี ความเป็นไปได้ชัดเจน มีลักษณะเฉพาะเจาะจง</p>	<p>(๕)</p>	
<p>๕.๓ เป้าหมาย (ผลผลิตของ โครงการ) มีความ ชัดเจนนำไปสู่การตั้ง งบประมาณได้ ถูกต้อง</p>	<p>สภาพที่ยากให้เกิดขึ้นในอนาคตเป็นทิศทางที่ต้องไปให้ถึงเป้าหมาย ต้องชัดเจน สามารถระบุจำนวนเท่าไร กลุ่มเป้าหมายคืออะไร มีผลผลิต อย่างไร กลุ่มเป้าหมาย พื้นที่ดำเนินงาน และระยะเวลาดำเนินงาน อธิบายให้ชัดเจนว่าโครงการนี้จะทำที่ไหน เริ่มต้นในช่วงเวลาใดและจบ ลงเมื่อไร ใครคือกลุ่มเป้าหมายของโครงการ หากกลุ่มเป้าหมายมีหลาย กลุ่ม ให้บอกชัดเจนไปว่าใครคือกลุ่มเป้าหมายหลัก ใครคือ กลุ่มเป้าหมายรอง</p>	<p>(๕)</p>	
<p>๕.๔ โครงการมีความ สอดคล้องกับแผน ยุทธศาสตร์ ๒๐ ปี</p>	<p>โครงการสอดคล้องกับ (๑) ความมั่นคง (๒) การสร้างความสามารถใน การแข่งขัน (๓) การพัฒนาเสริมสร้างศักยภาพคน (๔) การสร้างโอกาส ความเสมอภาคและเท่าเทียมกันทางสังคม (๕) การสร้างการเติบโตบน คุณภาพชีวิตที่เป็นมิตรต่อสิ่งแวดล้อม (๖) การปรับสมดุลและพัฒนา ระบบการบริหารจัดการภาครัฐ เพื่อให้เกิดความมั่นคง มั่งคั่ง ยั่งยืน</p>	<p>(๕)</p>	
<p>๕.๕ เป้าหมาย (ผลผลิตของ โครงการ) มีความ สอดคล้องกับ แผนพัฒนาเศรษฐกิจ และสังคมแห่งชาติ</p>	<p>โครงการมีความสอดคล้องแผนพัฒนาเศรษฐกิจและสังคมแห่งชาติฉบับ ที่ ๑๒ โดย (๑) ยึดหลักปรัชญาเศรษฐกิจพอเพียง (๒) ยึดคนเป็น ศูนย์กลางพัฒนา (๓) ยึดวิสัยทัศน์ภายใต้ยุทธศาสตร์ชาติ ๒๐ ปี (๔) ยึด เป้าหมายอนาคตประเทศไทย ๒๕๗๙ (๕) ยึดหลักการนำไปสู่ปฏิบัติให้ เกิดผลสัมฤทธิ์อย่างจริงจังใน ๕ ปีที่ต่อยอดไปสู่ผลสัมฤทธิ์ที่เป็น เป้าหมายระยะยาว ภายใต้แนวทางการพัฒนา (๑) การยกระดับ ศักยภาพการแข่งขันและการหลุดพ้นกับดักรายได้ปานกลางสู่รายได้สูง (๒) การพัฒนาศักยภาพคนตามช่วงวัยและการปฏิรูประบบเพื่อสร้าง สังคมสูงวัยอย่างมีคุณภาพ (๓) การลดความเหลื่อมล้ำทางสังคม (๔) การ รองรับการเชื่อมโยงภูมิภาคและความเป็นเมือง (๕) การสร้างความ เจริญเติบโตทางเศรษฐกิจและสังคมอย่างเป็นมิตรกับสิ่งแวดล้อม (๖) การบริหารราชการแผ่นดินที่มีประสิทธิภาพ</p>	<p>(๕)</p>	

ประเด็น การพิจารณา	รายละเอียดหลักเกณฑ์	คะแนน เต็ม	คะแนน ที่ได้
๕.๖ โครงการมีความ สอดคล้อง	โครงการมีลักษณะหรือสอดคล้องกับการปรับเปลี่ยนโครงสร้างเศรษฐกิจ ไปสู่ Value-Based Economy หรือเศรษฐกิจที่ขับเคลื่อนด้วยนวัตกรรม ทำน้อย ได้มาก เช่น (๑) เปลี่ยนจากการผลิตสินค้า โภภภัณฑ์ไปสู่สินค้า เชิงนวัตกรรม (๒) เปลี่ยนจากการขับเคลื่อนประเทศด้วย ภาคอุตสาหกรรม ไปสู่การขับเคลื่อนด้วยเทคโนโลยี ความคิดสร้างสรรค์ และนวัตกรรม (๓) เปลี่ยนจากการเน้นภาคการผลิตสินค้าไปสู่การเน้น ภาคบริการมากขึ้น รวมถึงโครงการที่เติมเต็มด้วยวิทยาการ ความคิด สร้างสรรค์ นวัตกรรม วิทยาศาสตร์ เทคโนโลยี และการวิจัยและพัฒนา แล้วต่อยอดความได้เปรียบเชิงเปรียบเทียบ เช่น ด้านการเกษตร เทคโนโลยีชีวภาพ สาธารณสุข วัฒนธรรม ฯลฯ	(๕)	๕
๕.๗ โครงการ สอดคล้องกับ ยุทธศาสตร์จังหวัด	โครงการพัฒนาท้องถิ่นมีความสอดคล้องกับห้วงระยะเวลาของ แผนพัฒนาจังหวัดที่ได้กำเนิดขึ้น เพื่อขับเคลื่อนการพัฒนาท้องถิ่นเสมือน หนึ่งการขับเคลื่อนการพัฒนาจังหวัด ซึ่งไม่สามารถแยกส่วนใดส่วนหนึ่ง ออกจากกันได้ นอกจากนี้โครงการพัฒนาท้องถิ่นต้องเป็นโครงการ เชื่อมต่อหรือเดินทางไปด้วยกันกับยุทธศาสตร์จังหวัดที่ได้กำหนดขึ้นเป็น ปัจจุบัน	(๕)	๕
๕.๘ โครงการแก้ไข ปัญหาความยากจน หรือการเสริมสร้างให้ ประเทศชาติมั่นคง มั่งคั่ง ยั่งยืน ภายใต้ หลักประชารัฐ	เป็นโครงการที่ดำเนินการภายใต้พื้นฐานความพอเพียงที่ประชาชน ดำเนินการเองหรือร่วมดำเนินการ เป็นโครงการต่อยอดและขยายได้ เป็น โครงการที่ประชาชนต้องการเพื่อให้เกิดความยั่งยืน ซึ่งมีลักษณะที่จะให้ ท้องถิ่นมีความมั่นคง มั่งคั่ง ยั่งยืน เป็นท้องถิ่นที่พัฒนาแล้วด้วยการ พัฒนาปรัชญาเศรษฐกิจพอเพียง	(๕)	๕
๕.๙ งบประมาณมี ความสอดคล้องกับ เป้าหมาย(ผลผลิต ของโครงการ)	งบประมาณโครงการพัฒนาจะต้องคำนึงถึงหลักสำคัญ ๕ ประการในการ จัดทำโครงการได้แก่ (๑) ความประหยัด (Economy) (๒) ความมี ประสิทธิภาพ (Efficiency) (๓) ความมีประสิทธิภาพ (Effectiveness) (๔) ความยุติธรรม (Equity) (๕) ความโปร่งใส (Transparency)	(๕)	๕
๕.๑๐ มีการประมาณ การราคาถูกต้องตาม หลักวิธีการ งบประมาณ	การประมาณราคาเพื่อการพัฒนาต้องให้สอดคล้องกับโครงการถูกต้อง ตามหลักวิชาการทางช่าง หลักของราคากลาง ราคากลางท้องถิ่น มีความ โปร่งใสในการกำหนดราคาและตรวจสอบในเชิงประจักษ์	(๕)	๕

ประเด็น การพิจารณา	รายละเอียดหลักเกณฑ์	คะแนน เต็ม	คะแนน ที่ได้
๕.๑๑ มีการกำหนดตัวชี้วัด (KPI) และสอดคล้องกับวัตถุประสงค์และผลที่คาดว่าจะได้รับ	มีการกำหนดตัวชี้วัดผลงาน (Key Performancy Indicator : KPI) ที่ สามารถ วัดได้ (measurable) ใช้ บ อ ก ป ระ ส ทิ ทิ ผล (effectiveness) ใช้บอกประสิทธิภาพ (efficiency) ได้ เช่น การกำหนดความพึงพอใจ การกำหนดร้อยละ การกำหนดอันเกิดจากผลของวัตถุประสงค์ที่เกิดขึ้นที่สิ่งที่ได้รับ (การคาดการณ์ คาดว่าจะได้รับ)	(๕)	
๕.๑๒ ผลที่คาดว่าจะได้รับสอดคล้องกับวัตถุประสงค์	ผลที่ได้รับเป็นสิ่งที่เกิดขึ้นได้จริงจากการดำเนินการตามโครงการพัฒนาซึ่งสอดคล้องกับวัตถุประสงค์ที่ตั้งไว้ การได้ผลหรือผลที่เกิดขึ้นจะต้องเท่ากับวัตถุประสงค์หรือมากกว่าวัตถุประสงค์ ซึ่งการเขียนวัตถุประสงค์ควรคำนึงถึง (๑) ความเป็นไปได้และมีความเฉพาะเจาะจง ในการดำเนินงานตามโครงการ (๒) วัดและประเมินผลดับของความสำเร็จได้ (๓) ระบุสิ่งที่ต้องการดำเนินงานอย่างชัดเจนและเฉพาะเจาะจงมากที่สุดและสามารถปฏิบัติได้ (๔) เป็นเหตุเป็นผล สอดคล้องกับความเป็นจริง (๕) ส่งผลต่อการบ่งบอกเวลาได้	(๕)	
รวมคะแนน		๑๐๐	

๔.๓ สรุปผลการพัฒนาท้องถิ่นในภาพรวม

ในการจัดทำแผนพัฒนาท้องถิ่น (พ.ศ. ๒๕๖๖ – ๒๕๗๐) ขององค์กรปกครองส่วนท้องถิ่น ก็เพื่อใช้เป็นเครื่องมือในการพัฒนา เป็นแนวทางในการบริหารพัฒนาท้องถิ่นให้บรรลุตามวัตถุประสงค์และเป้าหมาย เกิดประสิทธิภาพประสิทธิผลสูงสุดในการแก้ไขปัญหาให้กับประชาชน ก่อให้เกิดประโยชน์และสามารถตอบสนองความต้องการพัฒนาของประชาชน โดยพิจารณาบรรจุโครงการในงบประมาณรายจ่ายประจำปี งบประมาณรายจ่ายเพิ่มเติม และงบประมาณจากเงินสะสม โดยจะต้องมีการติดตามและประเมินผลแผนพัฒนาตามระเบียบกระทรวงมหาดไทย ว่าด้วยการจัดทำแผนพัฒนาขององค์กรปกครองส่วนท้องถิ่น พ.ศ. ๒๕๔๘ และที่แก้ไขเพิ่มเติมถึง (ฉบับที่ ๓) พ.ศ. ๒๕๖๑ เป็นการสรุปผลในภาพรวมของท้องถิ่น เป็นการติดตามผลการนำยุทธศาสตร์ขององค์กรปกครองส่วนท้องถิ่น ว่าเกิดผลทั้งในเชิงปริมาณ และเชิงคุณภาพ อย่างไร ซึ่งสามารถวัดผลได้ทั้งเชิงสถิติต่างๆ ตาราง กราฟ และการพรรณนา ดังนี้

(๑) การวัดผลในเชิงปริมาณและเชิงคุณภาพ

(๑.๑) การวัดผลในเชิงปริมาณ (Quantity)

- โดยเครื่องมือที่ใช้ในการติดตามและประเมินผลในเชิงปริมาณ มีดังนี้

การวางแผนพัฒนาท้องถิ่นห้าปี (พ.ศ. ๒๕๖๖ – ๒๕๗๐)										
ได้กำหนดโครงการที่จะดำเนินการตามแผนพัฒนาท้องถิ่นห้าปี (พ.ศ. ๒๕๖๖ – ๒๕๗๐)										
ยุทธศาสตร์ อปท. ในเขตจังหวัด	๒๕๖๖		๒๕๖๗		๒๕๖๘		๒๕๖๙		๒๕๗๐	
	จำนวน	งบประมาณ	จำนวน	งบประมาณ	จำนวน	งบประมาณ	จำนวน	งบประมาณ	จำนวน	งบประมาณ
รวม										

สรุปรายงานผลการดำเนินการ ประจำปีงบประมาณ พ.ศ.						
ลำดับ ที่	รายการ	โครงการ	งบประมาณ	โครงการที่สามารถดำเนินการได้ (..... โครงการ)		
				คิดเป็นร้อยละ ของแผนพัฒนา ท้องถิ่นสี่ปี	คิดเป็นร้อยละ ของแผนการ ดำเนินงาน	คิดเป็นร้อยละ ของข้อบัญญัติ+ เงินสะสม
๑	บรรจุในแผนพัฒนา ท้องถิ่น					
๒	ตั้งในข้อบัญญัติ งบประมาณ					
๓	จากเงินสะสม					
๔	จัดทำแผนการดำเนินงาน - ข้อบัญญัติ = + - เงินสะสม =					
๕	สามารถดำเนินการได้ - ข้อบัญญัติ = + - เงินสะสม =					

(๑.๒) การวัดผลในเชิงคุณภาพ (Quality)

การจัดผลเชิงคุณภาพ ใช้การสำรวจความพึงพอใจในการวัดผลเชิงคุณภาพโดยภาพรวม โดยได้มีการประเมินความพึงพอใจ ซึ่งการประเมินความพึงพอใจทำให้ทราบถึงผลเชิงคุณภาพในการดำเนินงานของเทศบาลในภาพรวม

โดยเครื่องมือที่ใช้ในการประเมินความพึงพอใจ มีดังนี้

แบบที่ ๓/๓ แบบประเมินความพึงพอใจต่อผลการดำเนินงานขององค์กรปกครองส่วนท้องถิ่น

แบบที่ ๓/๔ แบบประเมินความพึงพอใจของผู้รับบริการในงานบริการขององค์กรปกครองส่วนท้องถิ่น (ให้หน่วยงานภายนอกดำเนินการ)
